

347
62

КУЛЬТУРНОЕ СТРОИТЕЛЬСТВО
СССР

СТАТИСТИЧЕСКИЙ СБОРНИК

ПРЕДИСЛОВИЕ

Великая Октябрьская Социалистическая революция открыла перед освобожденными народами СССР величайшие возможности культурного развития, пробудила необычайную тягу широких масс трудящихся к культуре, науке, искусству.

XVIII съезд ВКП(б) подвел итоги культурного строительства в Советском Союзе за годы второй сталинской пятилетки и наметил колоссальной важности задачи в этой области на третью пятилетку.

Товарищ Сталин в своем отчетном докладе, характеризуя огромный подъем культурного уровня советского народа и гигантский размах культурного строительства СССР за годы второй пятилетки, сказал:

«С точки зрения культурного развития народа отчетный период был поистине периодом культурной революции. Внедрение в жизнь всеобщего обязательного первоначального образования на языках национальностей СССР, рост числа школ и учащихся всех ступеней, рост числа выпускаемых высшими школами специалистов, создание и укрепление новой, советской интеллигенции, — такова общая картина культурного подъема народа». (Отчетный доклад на XVIII съезде партии о работе ЦК ВКП(б), стр. 33.)

Развернутой иллюстрацией этих слов товарища Сталина и является настоящий сборник статистических материалов, посвященный характеристике важнейших сторон культурного строительства в СССР, неуклонного культурного подъема в стране победившего социализма.

В сборнике данные отображают жизнь нашей страны за годы сталинской пятилетки в области всеобщего школьного образования, подготовки кадров, массовой политико-культурной работы, искусства, печати. Регистрированы отчетные данные по союзным республикам, наркоматов,

руководящих подготовкой кадров во всех областях народного хозяйства, специальных комитетов и различных организаций, возглавляющих отдельные виды деятельности в области культуры, а также данные специальных обследований, проводившихся Центральным управлением народнохозяйственного учета Госплана СССР и его местными органами.

Отчетные данные по развернутому кругу показателей характеризуют достижения в области культурного строительства в СССР и союзных республиках к началу третьей сталинской пятилетки. По более краткому кругу основных показателей в сборнике приводятся данные также и за годы сталинских пятилеток.

В вводной части приводятся итоги переписи населения 1939 г. о численности населения, грамотности и образовании.

В конце сборника особым добавлением даются краткие итоги культурного строительства по материалам учета 1939 г.

Везде, где это представляется возможным, приводятся данные о дореволюционном состоянии тех или иных отраслей культурного строительства.

Сопоставление с дореволюционными данными цифр, характеризующих современный уровень советской культуры, является ярчайшей иллюстрацией невиданных в истории успехов культурного строительства СССР.

Сборник составлен работниками Отдела учета культуры ЦУНХУ Госплана СССР.

В работе принимали участие гг. Бухман К. Н., Бялая Т. П., Гумилева А. В., Здорик А. П., Клейнер Е. М., Клушенцева А. М., Муравьева М. Ф., Невская Е. В., Рыкова А. Г., Смирнова Т. А., Тихоненкова З. С., Чистякова А. И. под руководством гг. Богданова И. М. и Тирабанурт Т. А.

Редакция сборника принадлежит зам. начальника ЦУНХУ Госплана СССР тов. Старовскому В. Н.

ЦЕНТРАЛЬНОЕ УПРАВЛЕНИЕ НАРОДНОХОЗЯЙСТВЕННОГО УЧЕТА ГОСПЛАНА СССР

«С точки зрения культурного развития народа отчетный период был поистине периодом культурной революции. Внедрение в жизнь всеобщего-обязательного первоначального образования на языках национальностей СССР, рост числа школ и учащихся всех ступеней, рост числа выпускаемых высшими школами специалистов, создание и укрепление новой, советской интеллигенции, — такова общая картина культурного подъема народа».

(И. СТАЛИН, Отчетный доклад на XVIII съезде партии о работе ЦК ВКП(б). Госполитиздат, 1939 г., стр. 33).

«Граждане СССР имеют право на образование.

Это право обеспечивается всеобщим-обязательным начальным образованием, бесплатностью образования, включая высшее образование, системой государственных стипендий подавляющему большинству учащихся в высшей школе, обучением в школах на родном языке, организацией на заводах, в совхозах, машинотракторных станциях и колхозах бесплатного производственного, технического и агрономического обучения трудящихся».

Конституция (Основной закон) Союза ССР. Статья 121.

I. ОСНОВНЫЕ ПОКАЗАТЕЛИ КУЛЬТУРНОГО СТРОИТЕЛЬСТВА СССР

УНИЧТОЖЕНИЕ ЭКСПЛУАТАТОРСКИХ КЛАССОВ И ПОБЕДА СОЦИАЛИЗМА В СССР

„Наше советское общество добилось того, что оно уже осуществило в основном социализм, создало социалистический строй, т. е. осуществило то, что у марксистов называется иначе первой или низшей фазой коммунизма“.

(И. В. СТАЛИН. Доклад о проекте Конституции Союза ССР).

„Социалистическая система производства стала безраздельно господствовать во всем народном хозяйстве СССР“.

(Резолюция XVIII съезда ВКП(б) по докладу тов. В. МОЛОТОВА).

Таблица 1

УДЕЛЬНЫЙ ВЕС СОЦИАЛИСТИЧЕСКОГО ХОЗЯЙСТВА (в процентах)

Показатели	1929 г.	1933 г.	1938 г.
В народном доходе	56,0	94,6	99,3
В валовой продукции всей промышленности	89,5	99,55	99,9
В валовой продукции сельского хозяйства (включая подсобное хозяйство колхозников)	6,7	80,8	98,7
В розничном обороте торговых предприятий	86,2	100,0	100,0

Таблица 2

НАСЕЛЕНИЕ СССР

1. Население Союза ССР на 17 января 1939 года составляет по полным данным переписи, полученным Центральным Управлением Народнохозяйственного Учета—170 467 186 человек.
2. Численность населения СССР и подразделение его по полу, а также на городское и сельское, за время от переписи на 17 декабря 1926 года до последней переписи на 17 января 1939 года изменялась следующим образом:

	Все население			Городское население	Сельское население	Городское население	Сельское население	В процентах ко всему населению	
	Мужчины	Женщины	Всего					Городское население	Сельское население
I. Перепись на 17 января 1939 года	81664981	88802205	170467186	55909908	114557278	32,8	67,2		
II. Перепись на 17 декабря 1926 года	71043352	75984563	147027915	26314114	120713801	17,9	82,1		
III. Население по переписи 1939 года в процентах к населению по переписи 1926 года	115,0	116,9	115,9	212,5	94,9	—	—		

3. Численность населения СССР по данным переписи 1939 года в сопоставлении с данными переписи 1926 года изменялась по союзным республикам, с подразделением на городское и сельское население, следующим образом:

Союзные республики	На 17 декабря 1926 г.			На 17 января 1939 года			1939 год в процентах к 1926 году		
	Городское население	Сельское население	Всего	Городское население	Сельское население	Всего	Городское население	Сельское население	Всего
I. РСФСР	16785189	76672807	93457996	36658008	72620606	109278614	218,4	94,7	116,6
II. Украинская ССР	5373553	23669381	29042934	11195620	19764601	30960221	208,3	83,5	106,6
III. Белорусская ССР	847830	4135410	4983240	1372522	4195454	5567976	161,9	101,5	111,7
IV. Азербайджанская ССР	649557	1664187	2313744	1160723	2049004	3209727	178,7	123,1	138,7
V. Грузинская ССР	594221	2083012	2677233	1066560	2475729	3542289	179,5	118,9	132,3
VI. Армянская ССР	167098	714192	881290	366416	915183	1281599	219,3	128,1	145,4
VII. Туркменская ССР	136982	861172	998154	416376	837609	1253985	304,0	97,3	125,6
VIII. Узбекская ССР	1012274	3553158	4565432	1445064	4837382	6282446	142,8	136,1	137,6
IX. Таджикская ССР	106003	926213	1032216	251882	1233209	1485091	237,6	133,1	143,9
X. Казахская ССР	519074	5554905	6073979	1706150	4439787	6145937	328,7	79,9	101,2
XI. Киргизская ССР	122333	879364	1001697	270587	1188714	1459301	221,2	135,2	145,7
СССР	28314414	120713801	147027915	55909908	114557278	170467186	212,5	84,9	115,9

В результате изучения материалов Всесоюзной переписи населения 1939 года Центральное Управление Народнохозяйственного Учета Госплана СССР получило характеристику состава населения Союза ССР по состоянию на 17 января 1939 года по возрасту, грамотности, образованию, национальности и общественным группам в отношении 169 519 127 человек из общего числа 170 467 186 человек. Не закончены еще подсчеты материалов по районам Крайнего Севера, где перепись производилась в более поздние сроки.

ВОЗРАСТНОЙ СОСТАВ НАСЕЛЕНИЯ СОЮЗА ССР ПО ПЕРЕПИСИ 1939 ГОДА (без Западной Украины и Западной Белоруссии)

Таблица 3

Возрастные группы	Число лиц	В процентах к итогу	Возрастные группы	Число лиц	В процентах к итогу
До 7 лет	31.412.232	18,6	40—49 лет	15.235.864	9,0
8—11 лет	16.409.098	9,7	50—59	10.867.408	6,4
12—14	13.336.151	7,9	60 лет и старше	11.129.290	6,6
15—19	15.124.176	8,9	Возраст не указан	32.874	0,0
20—29	30.639.041	18,0			
30—39	25.332.993	14,9	Всего	169.519.127	100,0

Таблица 4

ГРАМОТНОСТЬ НАСЕЛЕНИЯ СОЮЗА ССР В ВОЗРАСТЕ ОТ 9 ЛЕТ И СТАРШЕ ПО ПЕРЕПИСИ 1939 ГОДА (без Западной Украины и Западной Белоруссии)

	на 9 февраля 1897 г.	на 17 декабря 1926 г.	на 17 января 1939 г.	Процент грамотных					
				В возрасте от 9 лет и старше			В том числе:		
				мужчин	женщин	Всего	В возрасте 9—49 лет		В возрасте 50 лет и старше
Все население	35,8	66,5	90,8	39,1	42,7	56,6	20,5	24,9	40,9
Городское население	63,3	85,3	95,7	65,5	73,9	80,9	48,7	67,5	82,2
Сельское население	31,1	61,9	88,2	34,3	35,3	50,6	17,0	6,3	15,8

Таблица 5

ГРАМОТНОСТЬ НАСЕЛЕНИЯ СОЮЗА ССР В ВОЗРАСТЕ ОТ 9 ЛЕТ И СТАРШЕ ПО СОЮЗНЫМ РЕСПУБЛИКАМ ПО ПЕРЕПИСИ 1939 ГОДА (без Западной Украины и Западной Белоруссии)

Союзные республики	Процент грамотных в возрасте от 9 лет и старше					
	на 17 декабря 1926 г.			на 17 января 1939 г.		
	мужчин	женщин	Всего	мужчин	женщин	Всего
1. РСФСР	72,0	40,2	55,0	92,3	73,0	81,9
2. Украинская ССР	75,5	40,9	57,5	94,8	76,8	85,3
3. Белорусская ССР	71,5	35,8	53,1	90,7	68,1	78,9
4. Азербайджанская ССР	33,2	16,4	25,2	81,5	64,5	73,3
5. Грузинская ССР	55,5	39,4	47,5	86,1	74,6	80,3
6. Армянская ССР	49,5	19,2	34,5	85,0	62,4	73,8
7. Туркменская ССР	16,5	7,7	12,5	73,3	60,6	67,2
8. Узбекская ССР	14,2	6,5	10,6	73,6	61,6	67,8
9. Таджикская ССР	6,2	0,8	3,7	77,7	65,2	71,7
10. Казахская ССР	32,6	12,5	22,8	85,2	66,3	76,3
11. Киргизская ССР	22,1	7,4	15,1	76,7	63,0	70,0
СССР	66,5	37,1	51,1	90,8	72,6	81,2

Таблица 6

УРОВЕНЬ ОБРАЗОВАНИЯ НАСЕЛЕНИЯ СОЮЗА ССР ПО ПЕРЕПИСИ 1939 ГОДА (без Западной Украины и Западной Белоруссии)

Возрастные группы	Число лиц, имеющих образование					
	Среднее			Высшее		
	мужчин	женщин	всего	мужчин	женщин	всего
До 29 лет	5.153.426	4.419.568	9.572.994	169.774	123.479	293.253
30—39 лет	1.250.852	927.792	2.178.644	325.308	134.290	459.598
40—49 лет	483.292	372.430	855.722	143.469	64.395	207.864
50 лет и старше	290.305	278.250	568.555	88.609	29.686	118.295
Возраст не указан	1.617	990	2.607	334	253	587
Итого	7.179.492	5.999.030	13.178.522	727.494	387.003	1.114.497
Приходится на 1000 человек населения	88,6	67,8	77,7	9,0	4,0	6,4

Таблица 7

**УРОВЕНЬ ОБРАЗОВАНИЯ НАСЕЛЕНИЯ СОЮЗА ССР ПО СОЮЗНЫМ РЕСПУБЛИКАМ
ПО ПЕРЕПИСИ 1939 ГОДА**
(без Западной Украины и Западной Белоруссии)

Союзные республики	Число лиц, имеющих образование		На 1000 человек населения приходится	
	Среднее	Высшее	Имеющих среднее образование	Имеющих высшее образование
1. РСФСР	8.319.706	706.653	76,8	6,5
2. Украинская ССР	2.928.212	222.154	94,6	7,2
3. Белорусская ССР	434.526	25.005	78,0	4,5
4. Азербайджанская ССР	234.481	21.592	73,2	6,7
5. Грузинская ССР	401.407	39.681	113,4	11,2
6. Армянская ССР	104.480	7.505	81,5	5,8
7. Туркменская ССР	57.856	4.032	46,2	3,2
8. Узбекская ССР	241.903	19.421	38,6	3,1
9. Таджикская ССР	40.287	2.982	27,1	2,0
10. Казахская ССР	368.316	27.822	59,9	4,5
11. Киргизская ССР	47.348	3.250	32,5	2,2
СССР	13.178.522	1.080.097	77,7	6,4

Таблица 8

НАЦИОНАЛЬНЫЙ СОСТАВ НАСЕЛЕНИЯ СОЮЗА ССР ПО ПЕРЕПИСИ 1939 ГОДА
(без Западной Украины и Западной Белоруссии)

Наиболее многочисленные национальности	Число лиц (с семьями)	В процентах к итогу	Наиболее многочисленные национальности	Число лиц (с семьями)	В процентах к итогу
1. Русские	99.019.929	58,41	27. Карелы	252.559	0,15
2. Украинцы	28.070.404	16,56	28. Каракалпаки	185.775	0,11
3. Белоруссы	5.267.431	3,11	29. Корейцы	180.412	0,11
4. Узбеки	4.844.021	2,86	30. Кавардинцы	164.106	0,10
5. Татары	4.300.336	2,54	31. Финны	143.074	0,08
6. Казахи	3.098.764	1,83	32. Эстонцы	142.465	0,08
7. Евреи	3.020.141	1,78	33. Калмыки	134.327	0,08
8. Азербайджанцы	2.274.805	1,34	34. Латыши и латгальцы	126.900	0,07
9. Грузины	2.248.566	1,33	35. Болгары	113.479	0,07
10. Армяне	2.151.884	1,27	36. Ингуши	92.074	0,05
11. Мордовцы	1.451.429	0,86	37. Адыгейцы	87.973	0,05
12. Немцы	1.423.534	0,84	38. Карачаевцы	75.737	0,04
13. Чувашы	1.367.930	0,81	39. Абхазы	58.969	0,03
14. Таджики	1.228.964	0,72	40. Хакасы	52.602	0,03
15. Киргизы	884.306	0,52	41. Ойроты	47.717	0,03
16. Народности Дагестана	857.371	0,50	42. Курды	45.866	0,03
17. Башкиры	842.925	0,50	43. Балкарцы	42.666	0,03
18. Туркмены	811.769	0,48	44. Иранцы	39.037	0,02
19. Поляки	626.905	0,37	45. Литовцы	32.342	0,02
20. Удмурты	605.673	0,36	46. Китайцы	29.620	0,02
21. Марийцы	481.262	0,28	47. Чехи и словаки	26.919	0,02
22. Коми	408.724	0,24	48. Арабы	21.793	0,01
23. Чеченцы	407.690	0,24	49. Ассирийцы	20.207	0,01
24. Осетины	354.547	0,21	50. Прочие	807.279	0,48
25. Греки	285.896	0,17			
26. Молдаване	260.023	0,15			
			Всего	169.519.127	100,0

Таблица 9

**НАСЕЛЕНИЕ СОЮЗА ССР (С СЕМЬЯМИ) ПО ОБЩЕСТВЕННЫМ ГРУППАМ
ПО ПЕРЕПИСИ 1939 ГОДА**
(без Западной Украины и Западной Белоруссии)

Общественные группы	Число лиц (с семьями)	В процентах к итогу
1. Рабочие города и села	54.566.283	32,19
2. Служащие города и села	29.738.484	17,54
3. Колхозники	75.616.388	44,61
4. Кооперированные кустари	3.888.434	2,29
5. Некооперированные кустари	1.396.203	0,82
6. Крестьяне-единоличники	3.018.050	1,78
7. Безработные	60.006	0,04
8. Не указанные общественной группой	1.235.279	0,73
Итого	169.519.127	100,00

Таблица 10

ОСНОВНЫЕ ПОКАЗАТЕЛИ РОСТА КУЛЬТУРНОГО УРОВНЯ ТРУДЯЩИХСЯ СССР
I. Общее и специальное образование

	1914	1928/29	1932/33	1937/38	1938/39	1938/39 г. в % к		Во сколько раз в 1938/39 г. больше, чем в 1914 г.
						1928/29	1932/33	
	1	2	3	4	5	6	7	8
Число учащихся (тыс.)	8137,2	12951,1	23923,7	31924,7	34173,2	263,9	142,8	4,2
1. Начальное образование (1—4 кл.)	7260,6 ¹	10466,0	17814,8	20871,4	21333,5	203,8	119,8	2,9
2. Среднее образование — всего	764,6	2308,5	5604,5	10506,1	12236,8	530,1	218,3	16,0
А. Общее: а) детей и подростков (5—10 кл.)	635,6	1602,2	3582,4	8690,6	10183,9	635,6	284,3	16,0
б) взрослых (рабфак и средняя школа)	не было	227,4	339,5	728,7	858,8	378,4	253,4	—
Б. Специальное (включая школы ФЗУ)	129,0	478,9	1682,6	1086,8	1194,1	249,3	71,0	9,3
В т. ч. техникумы и прочие средние учебные заведения подготовки специалистов	35,8	206,3	723,7	862,5	951,9	461,4	131,5	26,6
3. Высшее образование	112,0	176,6	504,4	547,2	602,9	341,4	119,5	5,4
На 1000 жителей приходится учащихся во всех учебных заведениях		В 1914 г. 58		В 1928/29 г. 88		В 1938/39 г. 200		

Кроме того в 1938/39 учебном году училось в школах по обучению неграмотных и малограмотных и на курсах подготовки и переподготовки кадров 13533,5 тыс. чел.
Всего обучалось в 1938/39 учебном году 47706,7 тыс. чел.

II. Массовые библиотеки, клубы, театры и кино

	На начало года					1939 г. в % к		Во сколько раз в 1939 г. больше, чем в 1914 г.
	1914	1929	1933	1938	1939	1929	1933	
	1	2	3	4	5	6	7	8
1. Число массовых библиотек (включая библиотеки клубных учреждений)	12600	28864	32918	69975	77590	268,8	235,7	6,2
В них книг (тыс.)	8900	72165,6	91283,6	126640,4	146802,9	203,4	160,8	16,5
2. Число клубных учреждений	222 ²	34464	53224	95626	103983	301,7	195,4	468,4
3. Число театров	153	551	702	787	787	—	142,8	5,1
4. Число киноустановок (без узкоплечных)	1412	9698	27578	28574	30919	318,8	112,1	21,9
Из них звуковых	не было	не было	224	11242	16771	—	в 75 раз	—
На 10 тыс. жителей:		В 1914 г.		В 1929 г.		В 1939 г.		
а) массовых библиотек		0,9		2		5		
б) книг в массовых библиотеках		639		4908		8612		
в) киноустановок		0,1		1		2		

III. Печать

	За годы				1938 в % к	
	1928	1933	1937	1938	1928	1933
	1	2	3	4	5	6
1. Годовой тираж книг и журналов (тыс. экз.)	568174	659490	923759	949854	167,2	144,0
2. Годовой тираж всех номеров газет (млн.)	2000	4984,6	7092,4	7435,3	371,8	149,2
3. Разовый тираж газет (тыс.)	9431	35733	36197	37520	397,8	105,0
На 1000 жителей:		В 1928 г.		В 1938 г.		
а) печаталось книг и журналов		3864		5572		
б) печаталось газет (по разовому тиражу)		64		220		

IV. Расходы на просвещение

	За годы				1938 в % к	
	1928/29	1933	1937	1938	1928/29	1933
	1	2	3	4	5	6
1. По Союзному бюджету (млн. руб.)	157,8	1221,7	3510,3	4617,6	2926,2	378,0
2. По бюджетам союзных республик (млн. руб.)	959,0	3713,2	12944,4	14477,8	1499,7	389,9
Итого	1116,8	4934,9	16454,7	19095,4	1700,8	386,9
На одного жителя расходовалось (руб.)		В 1928/29 г. 8		В 1938 г. 13		

¹ За отсутствием данных о распределении учащихся общеобразовательных школ по группам классов по строкам 1—4 таблицы за 1914 г. показаны учащиеся начальных и неполных средних школ; учащиеся же средних школ показаны суммарно по строке 5—10 классов. Это примечание относится к соответствующим данным таблицы 10 за 1914 г. по всем союзным республикам.

² Указаны народные дома.

Таблица 10 (продолжение)

ОСНОВНЫЕ ПОКАЗАТЕЛИ РОСТА КУЛЬТУРНОГО УРОВНЯ ТРУДЯЩИХСЯ РСФСР

I. Общее и специальное образование

	1914	1928/29	1932/33	1937/38	1938/39	1938/39 в % к		Во сколько раз в 1938/39 г. больше, чем в 1914 г.
						1928/29	1932/33	
						1	2	
Число учащихся (тыс.) ¹	5663,0	8266,6	14344,9	20400,6	21931,8	265,3	152,9	3,9
1. Начальное образование (1—4 кл.)	5115,2	6832,2	11179,7	13489,6	13850,1	202,7	123,9	2,7
2. Среднее образование — всего	462,8	1316,4	2831,9	6554,5	7691,7	584,3	271,6	16,6
А. Общее: а) детей и подростков (5—10 кл.)	436,4	1027,4	2162,5	5548,8	6558,7	638,4	303,3	15,0
б) взрослых (рабфак и средняя школа)	—	151,3	204,9	453,1	523,3	345,9	255,4	—
Б. Специальное — техникумы и прочие средние учебные заведения подготовки специалистов (без школ ФЗУ)	26,4	137,7	464,5	552,6	609,7	442,8	131,3	23,1
3. Высшее образование	85,0	118,0	333,3	356,5	390,0	330,5	117,0	4,6
На 1000 жителей приходится учащихся во всех учебных заведениях ¹	В 1914 г. 63	В 1928/29 г. 88	В 1932/33 г. 201	В 1937/38 г. 201	В 1938/39 г. 201			

II. Массовые библиотеки, клубы, театры и кино

	На начало года					1939 г. в % к		Во сколько раз в 1939 г. больше, чем в 1914 г.
	1914	1929	1933	1938	1939	1929	1933	
	1	2	3	4	5	6	7	
1. Число массовых библиотек (включая библиотеки клубных учреждений)	17587	18552	42344	48561	276,1	261,8	—
В них книг (тыс.)	50570,6	61838,7	87098,7	102175,4	202,0	165,2	—
2. Число клубных учреждений	19248	30288	62104	70214	364,8	231,8	—
3. Число театров	107	354	423	449	449	126,8	126,8	4,2
4. Число киноустановок (без узкоплечных)	1041	6576	19173	19095	20638	313,8	107,6	19,8
Из них звуковых	не было	не было	164	7439	10932	—	в 67 раз	—
На 10 тыс. жителей:		В 1929 г.		В 1939 г.				
а) массовых библиотек		2		4				
б) книг в массовых библиотеках		5411		9350				
в) киноустановок		1		2				

III. Печать

	За годы				1938 в % к	
	1928	1933	1937	1938	1928	1933
	1	2	3	4	5	6
1. Годовой тираж книг и журналов (тыс. экз.)	495107	511228	783160	786159	158,8	153,8
2. Годовой тираж всех номеров газет (млн.)	5142,9	5367,2	—	—
3. Разовый тираж газет (тыс.)	6474	26377	25443	26710	412,6	101,3
На 1000 жителей:		В 1928 г.		В 1938 г.		
а) печаталось книг и журналов		5298		7194		
б) печаталось газет (по разовому тиражу)		69		244		

IV. Расходы на просвещение

	За годы				1938 в % к	
	1928/29	1933	1937	1938	1928/29	1933
	1	2	3	4	5	6
По республиканскому и местному бюджету (млн. руб.)	631,6	2142,4	7759,4	8443,9	1336,9	394,1
На одного жителя расходовалось (из республиканского и местного бюджета) рублей	В 1928/29 г. 7	В 1933 г. 7	В 1937 г. 77	В 1938 г. 77		

¹ Без школ ФЗУ, курсов подготовки и переподготовки кадров и школ по обучению неграмотных и малограмотных.

Таблица 10 (продолжение)

ОСНОВНЫЕ ПОКАЗАТЕЛИ РОСТА КУЛЬТУРНОГО УРОВНЯ ТРУДЯЩИХСЯ УКРАИНСКОЙ ССР

I. Общее и специальное образование

	1914	1928/29	1932/33	1937/38	1938/39	1938/39 г. в % к		Во сколько раз в 1938/39 г. больше, чем в 1914 г.
						1928/29	1932/33	
						1	2	
Число учащихся (тыс.) ¹	1712,0	2650,4	4838,2	5759,4	5885,3	222,1	121,6	3,4
1. Начальное образование (1—4 кл.)	1537,5	2206,5	3516,0	3437,7	3353,7	152,0	95,4	2,2
2. Среднее образование — всего	147,8	410,1	1210,4	2207,3	2407,2	587,0	198,9	16,3
А. Общее: а) детей и подростков (5—10 кл.)	140,7	347,9	965,4	1927,1	2100,3	603,7	217,6	14,9
б) взрослых (рабфак и средняя школа)	—	35,3	90,4	121,1	134,5	381,0	148,8	—
Б. Специальное — техникумы и прочие средние учебные заведения подготовки специалистов (без школ ФЗУ)	7,1	26,9	154,6	159,1	172,4	640,9	111,5	24,3
3. Высшее образование	26,7	33,8	111,8	114,4	124,4	368,0	111,3	4,7
На 1000 жителей приходится учащихся во всех учебных заведениях ¹	В 1914 г. 64	В 1928/29 г. 91	В 1932/33 г. 190	В 1937/38 г. 190	В 1938/39 г. 190			

II. Массовые библиотеки, клубы, театры и кино

	На начало года					1939 г. в % к		Во сколько раз в 1939 г. больше, чем в 1914 г.
	1914	1929	1933	1938	1939	1929	1933	
	1	2	3	4	5	6	7	
1. Число массовых библиотек (включая библиотеки клубных учреждений)	9386	10275	16385	17018	181,3	165,6	—
В них книг (тыс.)	17141,3	21395,4	27104,3	29904,9	174,5	139,8	—
2. Число клубных учреждений	11390	13390	18870	19728	173,2	147,3	—
3. Число театров	35	85	84	101	101	—	118,8	2,9
4. Число киноустановок (без узкоплечных)	224	2025	4958	5573	6050	298,8	122,0	27,0
Из них звуковых	не было	не было	39	2190	3210	—	в 82 раза	—
На 10 тыс. жителей:		В 1929 г.		В 1939 г.				
а) массовых библиотек		3		5				
б) книг в массовых библиотеках		5902		9659				
в) киноустановок		1		2				

III. Печать

	За годы				1938 г. в % к	
	1928	1933	1937	1938	1928	1933
	1	2	3	4	5	6
1. Годовой тираж книг и журналов (тыс. экз.)	53437	101401	82959	89091	166,7	87,9
2. Годовой тираж всех номеров газет (млн.)	1112,8	1178,0	—	—
3. Разовый тираж газет (тыс.)	1675	5894	6143	5800	346,3	98,4
На 1000 жителей:		В 1928 г.		В 1938 г.		
а) печаталось книг и журналов		1840		2878		
б) печаталось газет (по разовому тиражу)		58		187		

IV. Расходы на просвещение

	За годы				1938 в % к	
	1928/29	1933	1937	1938	1928/29	1933
	1	2	3	4	5	6
По республиканскому и местному бюджету (млн. руб.)	178,5	792,5	2409,3	2699,6	1512,4	340,6
На одного жителя расходовалось (из республиканского и местного бюджета) рублей	В 1928/29 г. 6	В 1933 г. 87	В 1937 г. 87	В 1938 г. 87		

¹ Без школ ФЗУ, курсов подготовки и переподготовки кадров и школ по обучению неграмотных и малограмотных.

ОСНОВНЫЕ ПОКАЗАТЕЛИ РОСТА КУЛЬТУРНОГО УРОВНЯ ТРУДЯЩИХСЯ БЕЛОРУССКОЙ ССР

I. Общее и специальное образование

	1914	1928/29	1932/33	1937/38	1938/39	1938/39 г. в % к		Во сколько раз в 1938/39 г. больше, чем в 1914 г.
						1928/29	1932/33	
	1	2	3	4	5	6	7	8
Число учащихся (тыс.) ¹	266,8	536,9	897,7	1104,5	1167,7	217,5	130,1	4,4
1. Начальное образование (1—4 кл.)	246,9	441,5	703,3	702,1	713,6	161,6	101,5	2,9
2. Среднее образование—всего	19,9	90,8	183,8	387,2	437,0	481,3	237,8	22,0
А. Общее: а) детей и подростков (5—10 кл.)	19,1	63,6	153,2	313,6	356,2	560,1	232,5	18,6
б) взрослых (рабфак и средняя школа)	—	21,7	10,9	40,4	44,9	206,9	411,9	—
Б. Специальное—техникумы и прочие средние учебные заведения подготовки специалистов (без школ ФЗУ)	0,8	5,5	19,7	33,2	35,9	652,7	182,2	44,9
3. Высшее образование	—	4,6	10,6	15,2	17,1	371,7	161,3	—
На 1000 жителей приходится учащихся во всех учебных заведениях ¹	В 1914 г. 53	В 1928/29 г. 108	В 1932/33 г. 108	В 1937/38 г. 210	В 1938/39 г. 210			

II. Массовые библиотеки, клубы, театры и кино

	На начало года					1939 г. в % к		Во сколько раз в 1939 г. больше, чем в 1914 г.
	1914	1929	1933	1938	1939	1929	1933	
	1	2	3	4	5	6	7	8
1. Число массовых библиотек (включая библиотеки клубных учреждений)	—	631	1427	4042	3682	583,5	258,0	—
В них книг (тыс.)	—	1509,6	2389,4	3366,3	3700,9	245,2	154,9	—
2. Число клубных учреждений	—	727	1636	2417	2718	373,9	166,1	—
3. Число театров	3	—	10	12	15	—	150,0	5,0
4. Число киноустановок (без узкоплёночных)	43	376	947	979	1063	282,7	112,2	24,7
Из них звуковых	не было	не было	9	339	606	—	в 67 раз	—
На 10 тыс. жителей:		В 1929 г.	В 1933 г.	В 1938 г.	В 1939 г.			
а) массовых библиотек		1	7	7	7			
б) книг в массовых библиотеках		3029	6644	6644	6644			
в) киноустановок		1	2	2	2			

III. Печать

	За годы				1938 г. в % к	
	1928	1933	1937	1938	1928	1933
	1	2	3	4	5	6
1. Годовой тираж книг и журналов (тыс. экз.)	3561	11094	9417	15380	431,9	138,6
2. Годовой тираж всех номеров газет (млн.)	—	—	152,8	174,6	—	—
3. Разовый тираж газет (тыс.)	177	988	844	976	551,4	98,8
На 1000 жителей:	В 1928 г.	В 1933 г.	В 1937 г.	В 1938 г.		
а) печаталось книг и журналов	715	2762	2762	2762		
б) печаталось газет (по разовому тиражу)	36	175	175	175		

IV. Расходы на просвещение

	За годы				1938 г. в % к	
	1928/29	1933	1937	1938	1928/29	1933
	1	2	3	4	5	6
По республиканскому и местному бюджету (млн. руб.)	35,2	156,6	470,3	552,7	1570,2	352,9
На одного жителя расходовалось (из респ. Зликанского и местного бюджета) рублей	В 1928/29 г. 7	В 1933 г. 99	В 1937 г. 99	В 1938 г. 99		

¹ Без школ ФЗУ, курсов подготовки и переподготовки кадров и школ по обучению неграмотных и малограмотных.

ОСНОВНЫЕ ПОКАЗАТЕЛИ РОСТА КУЛЬТУРНОГО УРОВНЯ ТРУДЯЩИХСЯ АЗЕРБАЙДЖАНСКОЙ ССР

I. Общее и специальное образование

	1914	1928/29	1932/33	1937/38	1938/39	1938/39 в % к		Во сколько раз в 1938/39 г. больше, чем в 1914 г.
						1928/29	1932/33	
	1	2	3	4	5	6	7	8
Число учащихся (тыс.) ¹	73,7	212,0	472,9	647,7	703,2	331,7	148,7	9,5
1. Начальное образование (1—4 кл.)	66,0	153,3	383,4	418,4	433,5	282,8	113,1	6,6
2. Среднее образование—всего	7,7	54,3	78,9	218,7	257,8	474,8	326,7	33,5
А. Общее: а) детей и подростков (5—10 кл.)	7,2	37,5	56,1	162,8	193,5	516,0	344,9	26,9
б) взрослых (рабфак и средняя школа)	—	6,0	8,0	32,4	37,2	620,0	465,0	—
Б. Специальное—техникумы и прочие средние учебные заведения подготовки специалистов (без школ ФЗУ)	0,5	10,8	14,8	23,5	27,1	250,9	183,1	54,2
3. Высшее образование	—	4,4	10,6	10,6	11,9	270,5	112,3	—
На 1000 жителей приходится учащихся во всех учебных заведениях ¹	В 1914 г. 31	В 1928/29 г. 91	В 1932/33 г. 91	В 1937/38 г. 219	В 1938/39 г. 219			

II. Массовые библиотеки, клубы, театры и кино

	На начало года					1939 г. в % к		Во сколько раз в 1939 г. больше, чем в 1914 г.
	1914	1929	1933	1938	1939	1929	1933	
	1	2	3	4	5	6	7	8
1. Число массовых библиотек (включая библиотеки клубных учреждений)	—	87	167	985	1098	1262,1	657,5	—
В них книг (тыс.)	—	938,2	1757,1	2226,3	2404,1	256,2	136,8	—
2. Число клубных учреждений	—	279	667	1145	1206	432,3	180,8	—
3. Число театров	2	—	14	15	25	—	178,6	12,5
4. Число киноустановок (без узкоплёночных)	17	178	447	389	442	248,3	98,9	26,0
Из них звуковых	не было	не было	2	188	308	—	в 154 раза	—
На 10 тысяч жителей:		В 1929 г.	В 1933 г.	В 1938 г.	В 1939 г.			
а) массовых библиотек		0,4	0,4	0,4	0,4			
б) книг в массовых библиотеках		4043	7490	7490	7490			
в) киноустановок		1	1	1	1			

III. Печать

	За годы				1938 г. в % к	
	1928	1933	1937	1938	1928	1933
	1	2	3	4	5	6
1. Годовой тираж книг и журналов (тыс. экз.)	2927	5449	9203	10867	371,3	199,4
2. Годовой тираж всех номеров газет (млн.)	—	—	107,2	123,1	—	—
3. Разовый тираж газет (тыс.)	194	321	552	650	335,1	202,5
На 1000 жителей:	В 1928 г.	В 1933 г.	В 1937 г.	В 1938 г.		
а) печаталось книг и журналов	1265	3385	3385	3385		
б) печаталось газет (по разовому тиражу)	84	202	202	202		

IV. Расходы на просвещение

	За годы				1938 г. в % к	
	1928/29	1933	1937	1938	1928/29	1933
	1	2	3	4	5	6
По республиканскому и местному бюджету (млн. руб.)	—	97,2	320,8	390,6	—	401,9
На одного жителя расходовалось (из республиканского и местного бюджета) рублей	В 1933 г. 35	В 1938 г. 122	В 1938 г. 122	В 1938 г. 122		

¹ Без школ ФЗУ, курсов подготовки и переподготовки кадров и школ по обучению неграмотных и малограмотных.

ОСНОВНЫЕ ПОКАЗАТЕЛИ РОСТА КУЛЬТУРНОГО УРОВНЯ ТРУДЯЩИХСЯ ГРУЗИНСКОЙ ССР

I. Общее и специальное образование

	1914	1928/29	1932/33	1937/38	1938/39	1938/39 г. в % к		Во сколько раз в 1938/39 г. больше, чем в 1914 г.
						1928/29	1932/33	
						1	2	
Число учащихся (тыс.) ¹	156,6	318,4	562,0	742,7	779,0	244,7	138,6	5,0
1. Начальное образование (1—4 кл.)	136,7	234,3	396,5	448,0	445,9	190,3	112,5	3,3
2. Среднее образование — всего	19,6	73,8	147,8	274,5	311,1	421,5	210,5	15,9
А. Общее: а) детей и подростков (5—10 кл.)	19,1	61,0	106,8	217,2	246,1	403,4	230,4	12,9
б) взрослых (рабфак и средняя школа)	—	3,1	8,6	24,1	29,0	935,5	337,2	—
Б. Специальное — техникумы и прочие средние учебные заведения подготовки специалистов (без школ ФЗУ)	0,5	9,7	32,4	33,2	36,0	371,1	111,1	72,0
3. Высшее образование	0,3	10,3	17,7	20,2	22,0	213,6	124,3	73,3
На 1000 жителей приходится учащихся во всех учебных заведениях ¹		В 1914 г. 60		В 1928/29 г. 119		В 1938/39 г. 220		

II. Массовые библиотеки, клубы, театры и кино

	На начало года					1939 г. в % к		Во сколько раз в 1939 г. больше, чем в 1914 г.
	1914	1929	1933	1938	1939	1929	1933	
	1	2	3	4	5	6	7	
1. Число массовых библиотек (включая библиотеки клубных учреждений)	401	784	1202	1284	320,2	163,8	—
В них книг (тыс.)	690,7	1014,7	1103,7	1215,3	176,0	119,8	—
2. Число клубных учреждений	613	928	1193	1223	199,5	131,8	—
3. Число театров	3	...	22	48	43	...	195,5	14,3
4. Число киноустановок (без узкоплечных)	29	133	420	475	492	369,9	117,1	17,0
Из них звуковых	не было	не было	5	240	312	—	в 62 раза	—
На 10 тыс. жителей:		В 1929 г.		В 1939 г.				
а) массовых библиотек		1		4				
б) книг в массовых библиотеках		2577		3431				
в) киноустановок		0,5		1				

III. Печать

	За годы				1938 г. в % к	
	1928	1933	1937	1938	1928	1933
	1	2	3	4	5	6
1. Годовой тираж книг и журналов (тыс. экз.)	4763	6030	7897	9736	204,4	161,5
2. Годовой тираж всех номеров газет (млн.)	161,2	157,8	—	—
3. Разовый тираж газет (тыс.)	382	738	743	808	211,5	109,5
На 1000 жителей:		В 1928 г.		В 1938 г.		
а) печаталось книг и журналов		1779		2749		
б) печаталось газет (по разовому тиражу)		143		228		

IV. Расходы на просвещение

	За годы				1938 г. в % к	
	1928/29	1933	1937	1938	1928/29	1933
	1	2	3	4	5	6
По республиканскому и местному бюджету (млн. руб.)	114,0	393,2	481,4	—	422,3
На одного жителя расходовалось (из республиканского и местного бюджета) рублей		В 1933 г. 37		В 1938 г. 136		

¹ Без школ ФЗУ, курсов подготовки и переподготовки кадров и школ по обучению неграмотных и малограмотных.

ОСНОВНЫЕ ПОКАЗАТЕЛИ РОСТА КУЛЬТУРНОГО УРОВНЯ ТРУДЯЩИХСЯ АРМЯНСКОЙ ССР

I. Общее и специальное образование

	1914	1928/29	1932/33	1937/38	1938/39	1938/39 г. в % к		Во сколько раз в 1938/39 г. больше, чем в 1914 г.
						1928/29	1932/33	
						1	2	
Число учащихся (тыс.) ¹	34,8	92,8	192,9	298,0	336,4	362,5	174,4	9,7
1. Начальное образование (1—4 кл.)	31,7	73,9	146,0	188,3	203,4	275,2	139,3	6,4
2. Среднее образование — всего	3,1	17,5	43,4	104,8	127,0	725,7	292,6	41,0
А. Общее: а) детей и подростков (5—10 кл.)	3,0	12,3	33,2	84,2	100,0	813,0	301,2	33,3
б) взрослых (рабфак и средняя школа)	—	3,4	2,6	10,5	16,0	470,6	615,4	—
Б. Специальное — техникумы и прочие средние учебные заведения подготовки специалистов (без школ ФЗУ)	0,1	1,8	7,6	10,1	11,0	611,1	144,7	110,0
3. Высшее образование	—	1,4	3,5	4,9	6,0	428,6	171,4	—
На 1000 жителей приходится учащихся во всех учебных заведениях ¹		В 1914 г. 35		В 1928/29 г. 106		В 1938/39 г. 263		

II. Массовые библиотеки, клубы, театры и кино

	На начало года					1939 г. в % к		Во сколько раз в 1939 г. больше, чем в 1914 г.
	1914	1929	1933	1938	1939	1929	1933	
	1	2	3	4	5	6	7	
Число массовых библиотек (включая библиотеки клубных учреждений)	230	426	530	597	259,6	140,1	—
В них книг (тыс.)	198,5	352,4	394,3	517,9	260,9	147,0	—
3. Число клубных учреждений	198	370	484	575	290,4	155,4	—
4. Число театров	не было	...	10	20	24	—	240,0*	—
4. Число киноустановок (без узкоплечных)	6	36	170	174	153	425,0	90,0	25,5
Из них звуковых	не было	не было	2	94	113	—	в 56 раз	—
На 10 тыс. жителей:		В 1929 г.		В 1939 г.				
а) массовых библиотек		3		5				
б) книг в массовых библиотеках		2252		4041				
в) киноустановок		0,4		1				

III. Печать

	За годы				1938 г. в % к	
	1928	1933	1937	1938	1928	1933
	1	2	3	4	5	6
1. Годовой тираж книг и журналов (тыс. экз.)	1297	2952	4742	5877	453,1	199,1
2. Годовой тираж всех номеров газет (млн.)	40,1	41,4	—	—
3. Разовый тираж газет (тыс.)	40	213	265	247	617,5	116,0
На 1000 жителей:		В 1928 г.		В 1938 г.		
а) печаталось книг и журналов		1472		4584		
б) печаталось газет (по разовому тиражу)		45		193		

IV. Расходы на просвещение

	За годы				1938 г. в % к	
	1928/29	1933	1937	1938	1928/29	1933
	1	2	3	4	5	6
По республиканскому и местному бюджету (млн. руб.)	40,0	155,6	197,2	—	493,0
На одного жителя расходовалось (из республиканского и местного бюджета) рублей		В 1933 г. 37		В 1938 г. 154		

¹ Без школ ФЗУ, курсов подготовки и переподготовки кадров и школ по обучению неграмотных и малограмотных.

ОСНОВНЫЕ ПОКАЗАТЕЛИ РОСТА КУЛЬТУРНОГО УРОВНЯ ТРУДЯЩИХСЯ ТУРКМЕНСКОЙ ССР

I. Общее и специальное образование

	1914	1928/29	1932/33	1937/38	1938/39	1938/39 г. в % к		Во сколько раз в 1938/39 г. больше, чем в 1914 г.
						1928/29	1932/33	
Число учащихся (тыс.) ¹	6,8	38,9	109,9	195,6	222,1	571,0	202,1	32,7
1. Начальное образование (1—4 кл.)	5,4	31,2	95,3	158,2	165,7	531,1	173,9	30,7
2. Среднее образование — всего	1,4	7,7	13,4	35,8	54,0	701,3	403,0	38,6
А. Общее: а) детей и подростков (5—10 кл.)	1,4	5,2	8,1	26,0	38,9	748,1	480,2	27,8
б) взрослых (рабфак и средняя школа)	—	1,0	1,3	4,4	9,1	910,0	700,0	—
Б. Специальное — техникумы и прочие средние учебные заведения подготовки специалистов (без школ ФЗУ)	—	1,5	4,0	5,4	6,0	400,0	150,0	—
3. Высшее образование	—	—	1,2	1,6	2,4	—	200,0	—

На 1000 жителей приходится учащихся во всех учебных заведениях¹

В 1914 г.	В 1928/29 г.	В 1938/39 г.
7	39	177

II. Массовые библиотеки, клубы, театры и кино

	На начало года					1939 г. в % к		Во сколько раз в 1939 г. больше, чем в 1914 г.
	1914	1929	1933	1938	1939	1929	1933	
1. Число массовых библиотек (включая библиотеки клубных учреждений)	42	116	529	554	1319,0	477,6	—	
В них книг (тыс.)	172,7	324,7	641,8	765,4	443,2	235,7	—	
2. Число клубных учреждений	128	269	606	670	523,4	249,1	—	
3. Число театров	не было	5	8	10	—	200,0	—	
4. Число киноустановок (без узкоплечных)	6	48	162	230	522,9	154,9	41,8	
Из них звуковых	не было	не было	1	80	141	—	в 141 раз	

На 10 тыс. жителей:

а) массовых библиотек	В 1929 г.	В 1939 г.
б) книг в массовых библиотеках	0,4	4
в) киноустановок	1730	6104
	0,5	2

III. Печать

	За годы				1938 г. в % к	
	1928	1933	1937	1938	1928	1933
1. Годовой тираж книг и журналов (тыс. экз.)	546	2095	2326	3259	596,9	155,6
2. Годовой тираж всех номеров газет (млн.)	21	101	189	209	995,2	206,9

На 1000 жителей:

а) печаталось книг и журналов	В 1928 г.	В 1938 г.
б) печаталось газет (по разовому тиражу)	547	2599
	21	167

IV. Расходы на просвещение

	За годы				1938 г. в % к	
	1928/29	1933	1937	1938	1928/29	1933
По республиканскому и местному бюджету (млн. руб.)	7,5	49,9	169,7	182,8	2437,3	366,3

На одного жителя расходовалось (из республиканского и местного бюджета) рублей

В 1928/29 г.	В 1938 г.
8	146

¹ Без школ ФЗУ, курсов подготовки и переподготовки кадров и школ по обучению неграмотных и малограмотных.

ОСНОВНЫЕ ПОКАЗАТЕЛИ РОСТА КУЛЬТУРНОГО УРОВНЯ ТРУДЯЩИХСЯ УЗБЕКСКОЙ ССР

I. Общее и специальное образование

	1914	1928/29	1932/33	1937/38	1938/39	1938/39 г. в % к		Во сколько раз в 1938/39 г. больше, чем в 1914 г.
						1928/29	1932/33	
Число учащихся (тыс.) ¹	17,4	183,6	679,0	987,8	1182,0	643,8	177,1	67,9
Начальное образование (1—4 кл.)	12,7	153,4	615,7	796,1	899,0	586,0	146,0	70,8
Среднее образование — всего	4,7	26,2	51,1	176,1	264,7	1010,3	518,0	56,3
А. Общее: а) детей и подростков (5—10 кл.)	4,6	14,5	28,6	135,8	207,4	1430,3	725,2	45,1
б) взрослых (рабфак и средняя школа)	—	4,0	9,9	22,9	35,4	885,0	357,6	—
Б. Специальное — техникумы и прочие средние учебные заведения подготовки специалистов (без школ ФЗУ)	0,1	7,7	12,6	17,4	21,9	284,4	173,8	219,0
3. Высшее образование	—	4,0	12,2	15,6	18,3	457,5	150,0	—

На 1000 жителей приходится учащихся во всех учебных заведениях¹

В 1914 г.	В 1928/29 г.	В 1938/39 г.
4	40	188

II. Массовые библиотеки, клубы, театры и кино

	На начало года					1939 г. в % к		Во сколько раз в 1939 г. больше, чем в 1914 г.
	1914	1929	1933	1938	1939	1929	1933	
Число массовых библиотек (включая библиотеки клубных учреждений)	187	607	1150	1441	770,6	237,4	—	
В них книг (тыс.)	358,8	1366,8	1656,0	2158,0	601,4	157,9	—	
2. Число клубных учреждений	801	3086	4196	2557	319,2	82,9	—	
3. Число театров	1	32	36	44	—	137,5	44,0	
4. Число киноустановок (без узкоплечных)	25	121	469	533	464,5	119,8	22,5	
Из них звуковых	не было	не было	н. св.	263	459	—	—	

На 10 тыс. жителей:

а) массовых библиотек	В 1929 г.	В 1939 г.
б) книг в массовых библиотеках	0,4	2
в) киноустановок	786	3435
	0,3	1

III. Печать

	За годы				1938 г. в % к	
	1928	1933	1937	1938	1928	1933
Годовой тираж книг и журналов (тыс. экз.)	4507	13316	13141	13681	303,6	102,7
Годовой тираж всех номеров газет (млн.)	244	695	154,3	138,7	372,1	130,6

На 1000 жителей:

а) печаталось книг и журналов	В 1928 г.	В 1938 г.
б) печаталось газет (по разовому тиражу)	987	2178
	53	145

IV. Расходы на просвещение

	За годы				1938 г. в % к	
	1928/29	1933	1937	1938	1928/29	1933
По республиканскому и местному бюджету (млн. руб.)	28,5	170,5	544,0	625,3	2194,0	366,7

На одного жителя расходовалось (из республиканского и местного бюджета) рублей

В 1928/29 г.	В 1938 г.
6	100

¹ Без школ ФЗУ, курсов подготовки и переподготовки кадров и школ по обучению неграмотных и малограмотных.

ОСНОВНЫЕ ПОКАЗАТЕЛИ РОСТА КУЛЬТУРНОГО УРОВНЯ ТРУДЯЩИХСЯ ТАДЖИКСКОЙ ССР

I. Общее и специальное образование

	1914	1928/29	1932/33	1937/38	1938/39	1938/39 г. в % к		Во сколько раз в 1938/39 г. больше, чем в 1914 г.
						1928/29	1932/33	
Число учащихся (тыс.) ¹	0,4	19,0	127,3	231,5	264,2	1390,5	207,5	660,5
1. Начальное образование (1—4 кл.)	0,4	18,1	123,1	210,6	235,5	1301,1	191,3	588,8
2. Среднее образование—всего	—	0,9	3,6	19,6	27,3	3033,3	758,3	—
А. Общее: а) детей и подростков (5—10 кл.)	—	0,5	1,9	10,4	16,3	3260,0	857,9	—
б) взрослых (рабфак и средняя школа)	—	—	0,4	5,9	7,4	—	1850,0	—
Б. Специальное—техникумы и прочие средние учебные заведения подготовки специалистов (без школ ФЗУ)	—	0,4	1,3	3,3	3,6	900,0	276,9	—
3. Высшее образование	—	—	0,6	1,3	1,4	—	233,3	—
На 1000 жителей приходится учащихся во всех учебных заведениях ¹			В 1914 г.	В 1928/29 г.	В 1938/39 г.			
			0,4	18	178			

II. Массовые библиотеки, клубы, театры и кино

	На начало года					1939 г. в % к	
	1914	1929	1933	1938	1939	1929 г.	1933
	1	2	3	4	5	6	7
1. Число массовых библиотек (включая библиотеки клубных учреждений)	11	119	416	425	3863,6	357,2
В них книг (тыс.)	12,0	107,0	257,8	314,4	2620,0	293,8
2. Число клубных учреждений	32	382	667	735	2296,9	192,4
3. Число театров	не было	...	9	13	22	—	244,4
4. Число киноустановок (без узкоплечных)	не было	11	44	123	122	1109,1	277,3
Из них звуковых	—	не было	не было	64	98	—	—
На 10 тыс. жителей:			В 1929 г.	В 1939 г.			
а) массовых библиотек			0,1	3			
б) книг в массовых библиотеках			116	2110			
в) киноустановок			0,1	1			

III. Печать

	За годы				1938 г. в % к	
	1928	1933	1937	1938	1928	1933
	1	2	3	4	5	6
1. Годовой тираж книг и журналов (тыс. экз.)	281	1751	2282	4228	1504,6	241,5
2. Годовой тираж всех номеров газет (млн.)	—	...	24,6	24,7	—	—
3. Разовый тираж газет (тыс.)	—	90	176	201	—	223,3
На 1000 жителей:		В 1928 г.	В 1938 г.			
а) печаталось книг и журналов		272	2847			
б) печаталось газет (по разовому тиражу)		—	135			

IV. Расходы на просвещение

	За годы				1938 г. в % к	
	1928/29	1933	1937	1938	1928/29	1933
	1	2	3	4	5	6
По республиканскому и местному бюджету (млн. руб.)	1,9	44,3	160,1	196,9	10363,3	444,
На одного жителя расходовалось (из республиканского и местного бюджета) рублей		В 1928/29 г.	В 1938 г.			
		2	133			

¹ Без школ ФЗУ, курсов подготовки и переподготовки кадров и школ по обучению неграмотных и малограмотных.

Таблица 10 (продолжение)

ОСНОВНЫЕ ПОКАЗАТЕЛИ РОСТА КУЛЬТУРНОГО УРОВНЯ ТРУДЯЩИХСЯ КАЗАХСКОЙ ССР

I. Общее и специальное образование

	1914	1928/29	1932/33	1937/38	1938/39	1938/39 г. в % к		Во сколько раз в 1938/39 г. больше, чем в 1914 г.
						1928/29	1932/33	
Число учащихся (тыс.) ¹	105,5	311,8	592,3	1060,4	1152,6	369,7	194,6	10,9
1. Начальное образование (1—4 кл.)	101,2	277,0	519,8	801,5	796,6	287,6	153,3	7,9
2. Среднее образование—всего	4,3	34,7	69,8	253,2	348,1	1003,2	498,7	81,0
А. Общее: а) детей и подростков (5—10 кл.)	4,0	29,3	56,8	220,6	305,7	1043,3	538,2	76,4
б) взрослых (рабфак и средняя школа)	—	1,5	2,0	10,6	17,9	1193,3	895,0	—
Б. Специальное—техникумы и прочие средние учебные заведения подготовки специалистов (без школ ФЗУ)	0,3	3,9	11,0	22,0	24,5	628,2	222,7	81,7
3. Высшее образование	—	0,1	2,7	5,7	7,9	7900,0	292,6	—
На 1000 жителей приходится учащихся во всех учебных заведениях ¹		В 1914 г.	В 1928/29 г.	В 1938/39 г.				
		19	51	187				

II. Массовые библиотеки, клубы, театры и кино

	На начало года					1939 г. в % к		Во сколько раз в 1939 г. больше, чем в 1914 г.
	1914	1929	1933	1938	1939	1929	1933	
	1	2	3	4	5	6	7	
1. Число массовых библиотек (включая библиотеки клубных учреждений)	252	356	2073	2581	1024,2	725,0	—
В них книг (тыс.)	512,6	632,5	2465,7	3219,7	628,1	509,0	—
2. Число клубных учреждений	977	2065	3589	3964	405,7	192,0	—
3. Число театров	2	...	6	26	35	—	583,3	17,5
4. Число киноустановок (без узкоплечных)	не было	149	683	846	959	643,6	140,4	48,0
Из них звуковых	—	не было	2	279	477	—	в 238 раз	—
На 10 тыс. жителей:			В 1929 г.	В 1939 г.				
а) массовых библиотек			0,4	4				
б) книг в массовых библиотеках			844	5239				
в) киноустановок			0,2	2				

III. Печать

	За годы				1938 г. в % к	
	1928	1933	1937	1938	1928	1933
	1	2	3	4	5	6
1. Годовой тираж книг и журналов (тыс. экз.)	1580	3007	6019	8621	545,6	286,7
2. Годовой тираж всех номеров газет (млн.)	140,8	160,1	—	—
3. Разовый тираж газет (тыс.)	173	290	816	826	477,5	284,8
На 1000 жителей:		В 1928 г.	В 1938 г.			
а) печаталось книг и журналов		260	1403			
б) печаталось газет (по разовому тиражу)		28	134			

IV. Расходы на просвещение

	За годы				1938 г. в % к	
	1928/29	1933	1937	1938	1928/29	1933
	1	2	3	4	5	6
По республиканскому и местному бюджету (млн. руб.)	21,0	85,2	447,4	554,1	2638,6	650,4
На одного жителя расходовалось (из республиканского и местного бюджета) рублей		В 1928/29 г.	В 1938 г.			
		3	90			

¹ Без школ ФЗУ, курсов подготовки и переподготовки кадров и школ по обучению неграмотных и малограмотных.

ОСНОВНЫЕ ПОКАЗАТЕЛИ РОСТА КУЛЬТУРНОГО УРОВНЯ ТРУДЯЩИХСЯ КИРГИЗСКОЙ ССР

I. Общее и специальное образование

	1914	1928/29	1932/33	1937/38	1938/39	1938/39 г. в % к		Во сколько раз в 1938/39 г. больше, чем в 1914 г.
						1928/29	1932/33	
	1	2	3	4	5	6	7	8
Число учащихся (тыс.) ¹	7,0	47,9	147,7	272,1	306,6	640,1	207,6	43,8
1. Начальное образование (1-4 кл.)	6,9	44,6	136,0	220,9	236,5	530,3	173,9	34,3
2. Среднее образование — всего	0,1	3,3	11,5	50,0	68,6	2078,8	596,5	686,0
А. Общее: а) детей и подростков (5-10 кл.)	0,1	2,9	9,8	44,1	60,7	2093,1	619,4	607,0
б) взрослых (рабфак и средняя школа)	—	—	0,5	3,2	4,1	—	820,0	—
Б. Специальное—техникумы и прочие средние учебные заведения подготовки специалистов (без школ ФЗУ)	—	0,4	1,2	2,7	3,8	950,0	316,7	—
3. Высшее образование	—	—	0,2	1,2	1,5	—	750,0	—
На 1000 жителей приходится учащихся во всех учебных заведениях ¹		В 1914 г.		В 1928/29 г.		В 1938/39 г.		
		7		48		210		

II. Массовые библиотеки, клубы, театры и кино

	На начало года					1939 г. в % к		Во сколько раз в 1939 г. больше, чем в 1914 г.
	1914	1929	1933	1938	1939	1929	1933	
	1	2	3	4	5	6	7	8
1. Число массовых библиотек (включая библиотеки клубных учреждений)	50	89	319	349	698,0	392,1	—
В них книг (тыс.)	60,6	104,9	325,5	426,9	704,5	407,0	—
2. Число клубных учреждений	71	143	355	393	553,5	274,8	—
3. Число театров	не было	...	4	17	19	—	475,0	—
4. Число киноустановок (без узкоплечных)	1	45	105	157	187	415,6	178,1	187,0
Из них звуковых	не было	не было	не было	66	115	—	—	—
На 10 тыс. жителей:		В 1929 г.		В 1939 г.				
а) массовых библиотек		0,5		2				
б) книг в массовых библиотеках		605		2125				
в) киноустановок		0,5		1				

III. Печать

	За годы				1938 г. в % к	
	1928	1933	1937	1938	1928	1933
	1	2	3	4	5	6
1. Годовой тираж книг и журналов (тыс. экз.)	168	1167	2613	2955	1758,9	253,2
2. Годовой тираж всех номеров газет (млн.)	21,4	33,6	—	—
3. Разовый тираж газет (тыс.)	51	26	142	185	362,7	711,5
На 1000 жителей:		В 1928 г.		В 1938 г.		
а) печаталось книг и журналов		168		2025		
б) печаталось газет (по разовому тиражу)		51		127		

IV. Расходы на просвещение

	За годы				1938 г. в % к	
	1928/29	1933	1937	1938	1928	1933
	1	2	3	4	5	6
По республиканскому и местному бюджету (млн. руб.)	4,4	20,6	114,6	153,3	3484,1	744,2
На одного жителя расходовалось (из республиканского и местного бюджета) рублей		В 1928/29 г.		В 1938 г.		
		4		105		

¹ Без школ ФЗУ, курсов подготовки и переподготовки кадров и школ по обучению неграмотных и малограмотных.

«В результате всей этой громадной культурной работы народилась и сложилась у нас многочисленная новая, советская интеллигенция, вышедшая из рядов рабочего класса, крестьянства, советских служащих, плоть от плоти и кровь от крови нашего народа,—интеллигенция, не знающая ярма эксплуатации, ненавидящая эксплуататоров и готовая служить народам СССР верой и правдой.

Я думаю, что рождение этой новой, народной, социалистической интеллигенции является одним из самых важных результатов культурной революции в нашей стране».

(И. СТАЛИН. Отчетный доклад на XVIII съезде партии о работе ЦК ВКП(б). Госполитиздат, 1939 г., стр. 36).

Таблица 11

СОСТАВ СОВЕТСКОЙ ИНТЕЛЛИГЕНЦИИ СССР НА ЯНВАРЬ 1937 г.

1. Руководители предприятий, учреждений, цехов, совхозов, колхозов и др.	1751 тыс. чел.
2. Инженеры и архитекторы (без руководителей предприятий и цехов)	250 " "
3. Средний технический персонал (техники, производители работ, лесничие, начальники ж.-д. станций и пр.)	810 " "
4. Агрономы	80 " "
5. Прочий агротехнический персонал (землемеры, землеустроители, агротехники, зоотехники)	96 " "
6. Работники науки (профессора, преподаватели вузов и др.)	80 " "
7. Учителя	969 " "
8. Культурно-просветительные работники (журналисты, библиотекари, зав. клубами и пр.)	297 " "
9. Работники искусств	159 " "
10. Врачи	132 " "
11. Средний медицинский персонал (фельдшера, акушерки, медсестры)	382 " "
12. Экономисты, статистики	822 " "
13. Бухгалтера, счетоводы	1617 " "
14. Судебно-прокурорские работники (судьи, прокуроры, следователи и пр.)	46 " "
15. Студенчество вузов	550 " "
16. Прочие группы интеллигенции (включая военную интеллигенцию)	1550 " "
Итого	9591 тыс. чел.

ОБСЛУЖИВАНИЕ КУЛЬТУРНО-ПРОСВЕТИТЕЛЬНЫМИ УЧРЕЖДЕНИЯМИ

Республики, края и области	Начальные, неполные средние и средние школы для детей и подростков					Число учащихся в техникумах и средних специальных учебных заведениях (в тыс.) ²	Число учащихся в высших учебных заведениях (в тыс.) ²
	Всего		В т. ч. в 5—10 классах (в тыс.)	Учащихся на 1000 жителей			
	Школ	Учащихся (в тыс.)		Всего учащихся	В т. ч. в 5—10 классах		
	1	2	3	4	5	6	7
СССР	171579	31517,4	10183,9	185	60	905,2	579,9
I. РСФСР	112369	20408,8	6558,8	187	60	581,7	371,3
1. Алтайский край	3507	539,0	140,4	214	56	7,2	0,4
В т. ч. Ойротская авт. обл.	285	31,8	7,2	197	45	0,7	—
2. Краснодарский край	2550	610,3	194,0	192	61	10,9	5,4
В т. ч. Адыгейская авт. обл.	229	48,8	15,4	202	64	1,7	—
3. Красноярский край	2809	394,6	104,2	203	54	6,8	1,5
В т. ч. Хакасская авт. обл.	333	58,2	16,8	215	62	0,7	—
4. Орджоникидзевский край	1643	390,8	114,3	201	59	7,4	2,1
В том числе:							
Карачаевская авт. обл.	102	28,4	7,9	190	53	0,5	0,1
Черкесская авт. обл.	94	19,5	5,7	211	62	0,5	—
5. Приморский край	850	142,6	43,7	157	48	3,3	1,4
6. Хабаровский край	1493 ¹	198,3 ¹	58,8	139	41	5,2	1,5
В т. ч. Еврейская авт. обл.	107	16,6	5,2	153	48	0,6	—
7. Архангельская область	1496	206,9	68,7	173	57	7,9	3,4
8. Вологодская область	2352	307,6	98,7	185	59	11,0	1,6
9. Воронежская область	3475	731,8	229,0	206	65	19,5	11,9
10. Горьковская область	3440	682,2	229,4	176	59	20,3	9,9
11. Ивановская область	2534	500,2	175,4	189	66	17,9	7,2
12. Иркутская область	1538	239,2	65,3	186	51	5,9	5,2
13. Калининская область	4149	607,8	213,3	189	66	17,7	1,9
14. Кировская область	1928	390,6	121,5	176	55	11,3	2,0
15. Куйбышевская область	2622	537,0	159,3	194	58	16,2	8,1
16. Курская область	3609	669,2	204,4	209	64	12,6	2,6
17. Ленинградская область	4643	975,7	383,2	152	60	46,5	81,4
18. Московская область	3952	1390,2	581,9	156	65	58,1	96,8
19. Мурманская область	161	40,2	15,2	138	52	1,9	—
20. Новосибирская область	5097	830,5	237,5	207	59	15,6	14,2
21. Омская область	3906	457,8	118,3	193	50	11,0	6,7
22. Орловская область	3981	750,0	233,6	215	67	18,5	2,8
23. Пензенская область	1929	346,9	104,8	203	61	8,7	—
24. Молотовская область	2082	352,8	110,5	169	53	12,7	5,8
25. Ростовская область	2640	553,8	188,7	191	65	19,3	16,0
26. Рязанская область	2567	469,2	149,2	207	66	9,5	1,3
27. Саратовская область	2065	371,8	123,9	207	69	13,8	13,6
28. Свердловская область	2051	440,0	142,1	175	57	16,0	11,6
29. Смоленская область	3401	587,1	197,8	218	74	12,7	4,7
30. Сталинградская область	2328	427,5	145,3	187	64	16,3	6,5
31. Тамбовская область	1928	399,7	124,6	212	66	8,3	1,8
32. Тульская область	2466	432,0	153,5	211	75	9,8	1,2
33. Челябинская область	2910	530,4	159,2	189	57	13,7	3,2
34. Читинская область	1158	180,4	45,2	156	39	2,2	0,1
35. Чкаловская область	2431	367,1	104,4	219	62	7,7	1,9
36. Ярославская область	2323	401,3	136,3	177	60	13,8	3,2
37. Башкирская АССР	4729	617,1	171,7	196	55	13,3	3,3
38. Бурят-Монгольская АССР	523	90,3	22,8	167	42	1,6	0,5
39. Дагестанская АССР	1209	166,2	31,7	179	34	4,1	2,0
40. Кабардино-Балкарская АССР	244	70,3	23,6	196	66	1,7	0,6
41. Калмыцкая АССР	266	35,7	8,5	162	39	0,9	0,0
42. Карельская АССР	530	71,9	22,9	153	49	3,5	0,7
43. Коми АССР	476	52,3	15,9	164	50	2,9	0,5
44. Крымская АССР	1239	197,4	68,3	175	61	7,6	2,9
45. Марийская АССР	686	101,4	31,8	175	55	3,2	1,3
46. Мордовская АССР	1293	231,5	75,7	195	64	6,0	1,1
47. Немцев Поводья АССР	442	118,0	31,1	195	51	3,5	1,2

¹ Без двух районов. ² Число учащихся по вузам, техникумам, средним специальным учебным заведениям и рабфакам даны на

ТРУДЯЩИХСЯ ПО РЕСПУБЛИКАМ, КРАЯМ И ОБЛАСТЯМ В 1938/39 г.

Таблица 12

Число учащихся в рабфаках и средних школах взрослых (в тыс.) ²	Массовые библиотеки			Клубы		Число музеев	Искусство			Число научно-исследовательских институтов, филиалов и станций	Число газет (названий)
	Число библиотек	В них книг (в тыс.)	Книг на 1000 жителей	Всего клубов	Число жителей на 1 клуб		Театры	Киноустановки			
								Всего киноустановок	Число жителей на 1 киноустановку		
8	9	10	11	12	13	14	15	16	17	18	19
850,3	77690	146802,9	861	103983	1639	794	787	30919	5513	1173	8550
519,1 ²	48561	102175,4	935	70214	1556	555	449	20638 ³	5295	727	5761
4,0	948	1478,1	587	1640	1537	4	6	406	6207	4	123
0,5	74	121,5	753	197	819	1	1	1	14
14,3	2513	2409,3	759	2556	1241	16	10	680	4666	25	176 ⁴
0,6	176	141,4	585	210	1151	1	2	3	11
7,9	807	1411,3	728	1635	1187	12	8	351	5527	10	113
1,1	121	202,7	749	175	1547	1	2	1	15
7,3	1380	1522,0	781	1457	1338	6	5	396	4922	13	98
0,6	91	100,7	672	98	1530	1	—	1	6
0,2	71	84,9	918	94	984	1	—	1	6
3,1	196	708,1	781	286	3172	2	4	666	1362	8	68
6,9	507	1209,4	845	605	2365	8	12	14	152
0,6	39	121,5	1121	41	2644	—	1	1	9
7,1	754	1655,1	1380	869	1380	12	7	306	3919	7	59
4,3	872	1453,4	874	1086	1531	10	7	266	6249	3	67
13,5	1041	2352,8	663	2151	1651	14	9	508	6990	22	162
17,4	1730	4687,8	1209	1844	2102	15	10	547	7086	12	162
10,8	1051	3276,4	1236	1236	2144	14	10	503	5269	8	156
6,8	555	1401,7	1089	903	1425	5	8	270	4766	8	71
7,7	1305	2415,7	752	2390	1344	19	11	489	6567	4	128
7,4	985	2206,4	991	1718	1296	15	9	295	7546	5	77
11,9	1294	2525,9	913	1903	1454	9	9	428	6466	15	127
6,0	1352	1867,7	522	2088	1531	9	3	351	9108	3	100
58,8	2125	10436,0	1622	2135	3014	60	41	1114	5777	112	477
74,2	2602	14830,1	1663	2739	3256	86	51	1366	6529	200	704
2,7	141	531,1	1824	92	3165	2	2	107	2721	8	23
15,8	1106	2297,5	571	2203	1826	7	9	663	6067	18	158
6,4	1196	1677,9	709	2244	1055	10	7	421	5621	11	112
11,1	1249	1726,0	496	2335	1491	15	7	439	7933	6	92
4,3	803	833,1	488	1199	1425	9	3	4	57
9,9	885	1947,2	935	1355	1537	9	5	376	5538	3	114
16,6	1754	3772,1	1303	1839	1574	11	12	515	5619	33	187
7,0	991	1644,5	726	1778	1274	10	4	316	7171	—	75
10,3	1331	1882,4	1047	1460	1232	9	10	16	121
19,4	1093	3035,6	1208	1375	1827	14	17	482	5212	23	176
12,4	1156	1878,2	698	2567	1048	16	4	332	8105	8	75
20,7	1435	2137,8	934	1613	1419	6	11	430	5323	10	153
5,5	437	838,1	445	800	2353	4	4	5	76
7,9	700	2326,7	1135	1399	1465	12	8	352	5824	2	89
13,3	1172	2368,8	845	1600	1752	8	13	450	6229	2	146
3,4	393	691,0	596	806	1439	4	4	287	4040	1	75
4,6	897	1182,1	705	1338	1253	4	8	366	4582	3	116
7,8	991	2257,1	994	1166	1948	14	10	367	6189	3	104
5,8	1865	1745,7	555	3596	874	5	14	396	7941	14	110
2,1	180	343,0	633	428	1267	3	4	90	6024	5	30
5,8	449	329,6	354	771	1207	5	7	143	6507	10	48
5,5	187	293,6	817	187	1921	1	3	50	7184	2	8
0,3	125	143,8	652	177	1247	1	1	29	7610	1	23
2,1	346	938,1	2000	280	1675	1	5	129	3636	5	34
0,9	216	331,8	1040	255	1251	1	2	84	3798	3	19
7,5	758	1618,5	1436	927	1216	23	7	374	3013	23	76
2,7	296	383,6	662	391	1482	2	3	66	8780	2	28
4,1	428	569,1	479	749	1587	3	5	127	9359	2	37
3,5	314	933,8	1542	595	1018	1	6	100	6055	3	36

¹/I 1939 г. ² Ниже распределены киноустановки общего экрана. ³ В т. ч. не распределяется по областям. ⁴ Газета.

Республики, края и области	Начальные, неполные средние и средние школы для детей и подростков					Число учащихся в техникумах и средних специальных учебно-заведениях (в тыс.)	Число учащихся в высших учебных заведениях (в тыс.)
	Всего		В т. ч. в 5-10 классах (в тыс.)	Учащихся на 1000 жителей			
	Школ	Учащихся (в тыс.)		Всего учащихся	В т. ч. в 5-10 классах		
1	2	3	4	5	6	7	
48. Северо-Осетинская АССР	184	70,7	27,8	215	85	3,1	3,0
49. Татарская АССР	3486	556,9	176,2	191	60	13,3	10,3
50. Удмуртская АССР	1196	211,6	63,7	173	52	8,1	2,2
51. Чечено-Ингушская АССР	352	123,1	25,7	177	37	2,1	1,2
52. Чувашская АССР	1061	186,9	70,7	173	66	7,3	1,4
53. Якутская АССР	439	55,0	15,1	137	38	2,3	0,2
Ц. Украинская ССР	22396	5454,0	2100,3	176	68	163,6	123,1
1. Винницкая область	1600	393,1	141,4	168	60	7,3	2,7
2. Ворошиловградская область	1158	328,8	123,3	178	67	8,2	3,3
3. Днепропетровская область	1653	417,9	164,6	184	72	13,5	14,6
4. Житомирская область	1500	307,6	105,2	182	62	7,9	1,8
5. Запорожская область	1454	312,7	114,3	196	72	8,2	3,3
6. Каменец-Подольская область	1490	297,1	102,2	171	59	3,3	—
7. Киевская область	1970	582,1	242,2	163	68	20,3	26,0
8. Кировоградская область	1166	224,8	92,3	191	78	6,7	0,6
9. Николаевская область	1118	196,7	71,4	177	64	7,3	3,3
10. Одесская область	1405	286,5	111,7	174	68	13,0	18,4
11. Полтавская область	1760	397,6	169,0	178	76	13,2	4,2
12. Сталинская область	1565	546,8	209,9	176	68	16,2	6,2
13. Сумская область	1190	304,8	116,0	179	68	8,6	1,6
14. Харьковская область	1599	437,8	177,7	171	70	21,3	34,1
15. Черниговская область	1263	314,1	122,0	176	68	6,5	2,2
16. Молдавская АССР	505	105,6	37,1	176	62	2,1	0,8
III. Белорусская ССР	7108	1069,8	356,2	192	64	34,1	16,5
1. Витебская область	1784	242,2	81,6	189	64	9,6	2,8
2. Гомельская область	884	176,8	62,0	195	68	5,8	2,3
3. Минская область	1596	240,8	78,7	184	60	9,1	9,2
4. Могилевская область	1844	285,1	97,9	204	70	8,8	2,2
5. Полесская область	1000	124,9	36,0	186	54	0,8	—
IV. Азербайджанская ССР	3453	627,0	193,5	195	60	25,3	11,5
В том числе:							
Нахичеванская АССР	197	28,0	7,8	221	62	1,2	—
Нагорно-Карабахская авт. обл.	193	39,6	16,6	263	110	1,6	—
V. Грузинская ССР	4383	692,0	246,1	195	69	34,5	20,8
В том числе:							
Абхазская АССР	465	62,8	20,7	197	65	2,4	0,8
Аджарская АССР	362	31,2	9,0	162	47	2,2	0,6
Юго-Осетинская авт. обл.	350	27,1	7,9	251	73	0,7	0,2
VI. Армянская ССР	1180	303,4	100,0	237	78	10,4	6,5
VII. Туркменская ССР	1347	204,6	38,9	163	31	5,6	2,2
VIII. Узбекская ССР	4684	1106,5	207,4	176	33	20,2	17,5
1. Бухарская область	1042	244,0	37,4	196	30	1,8	0,7
2. Самаркандская область	885	196,1	27,4	192	27	4,3	4,0
3. Ташкентская область	685	218,5	58,9	176	47	9,0	11,5
4. Ферганская область	1107	313,6	61,8	160	32	3,8	1,1
5. Хорезмская область	324	59,1	12,9	171	37	0,5	0,1
6. Кара-Калпакская АССР	641	75,2	9,0	160	19	0,8	0,1
IX. Таджикская ССР	4628	251,8	16,3	170	41	3,5	1,5
В т. ч. Горно-Бадахшанская авт. обл.	272	10,1	0,3	205	6	0,1	—
X. Казахская ССР	8271	1102,3	305,7	179	50	22,7	7,6
1. Актыбинская область	702	63,4	16,8	187	50	0,7	0,2
2. Алма-Атинская область	998	183,1	58,0	185	59	4,8	5,0
3. Восточно-Казахстанская область	1067	159,7	44,3	192	53	3,6	0,5
4. Гурьевская область	297	44,3	12,6	166	47	0,7	—
5. Западно-Казахстанская область	619	70,2	20,4	178	52	1,6	1,0
6. Карагандинская область	584	81,2	28,4	152	53	1,1	0,1
7. Кызыл-Ординская область	349	57,7	14,1	176	43	1,7	0,4
8. Кустанайская область	694	69,8	17,9	190	49	1,2	—
9. Павлодарская область	534	46,8	13,0	187	52	0,6	—
10. Северо-Казахстанская область	1345	161,2	44,2	183	50	3,8	0,2
11. Южно-Казахстанская область	1082	164,9	36,0	172	38	2,9	0,2
XI. Киргизская ССР	1760	297,2	60,7	204	42	3,6	1,4

Число учащихся в средних школах взрослых (в тыс.)	Массовые библиотеки			Клубы		Число музеев	Искусство			Число научно-исследовательских институтов, филиалов и станций	Число газет (названий)
	Число библиотек	В них книг (в тыс.)	Книг на 1000 жителей	Всего клубов	Число жителей на 1 клуб		Театры	Киноустановки			
								Всего киноустановок	Число жителей на 1 киноустановку		
8	9	10	11	12	13	14	15	16	17	18	19
4,3	108	189,0	575	136	2418	5	2	51	6449	3	19
14,7	1908	1787,9	612	2989	977	10	10	336	8689	14	163
4,3	577	704,5	578	943	1294	6	8	173	7052	1	49
1,8	132	360,3	517	241	2894	2	4	62	11248	2	17
3,8	833	741,0	688	841	1281	2	6	147	7331	4	41
1,4	92	87,7	219	298	1344	4	4	92	4353	4	23
132,0	17018	29904,9	966	19728	1569	115	101	6050	5117	185	1570
6,1	1063	1784,6	761	1596	1469	6	5	430	5453	2	79
7,6	799	1959,8	1063	858	2148	3	5	399	4619	1	172
11,4	1123	2566,5	1129	1285	1769	7	7	514	4422	19	160
6,9	866	1076,5	637	1485	1139	3	8	260	6504	2	54
6,1	1333	1454,6	910	1381	1157	4	3	417	3832	4	67
4,3	994	1047,8	602	1513	1150	5	5	278	6255	—	45
13,9	1768	3503,8	984	1877	1898	21	15	629	5665	58	177
4,4	587	879,3	747	1025	1148	3	1	224	5254	1	43
4,8	897	1978,9	1783	917	1210	9	6	230	4822	3	70
11,1	859	1850,9	1126	1044	1574	11	12	430	3823	22	99
9,1	1688	1855,6	832	1749	1275	6	5	357	6249	6	88
17,3	945	3032,5	978	951	3262	8	9	605	5127	6	225
4,5	882	1234,2	723	1147	1488	6	2	303	5634	4	35
14,6	1609	3432,2	1344	1325	1928	12	11	593	4309	50	173
5,8	1097	1411,5	792	1134	1573	10	4	266	6703	5	53
4,1	508	836,2	1395	441	1359	1	3	115	5209	2	30
44,5	3682	3700,9	665	2718	2049	16	15	1063	5238	29	199
11,0	1193	1019,0	795	591	2168	5	3	—	—	2	50
7,2	422	641,3	707	416	2181	3	2	—	—	2	37
9,7	791	1054,5	808	656	1990	3	7	—	—	24	55
12,5	884	689,4	492	637	2200	2	2	—	—	1	40
4,1	392	296,7	441	418	1608	3	1	—	—	—	17
37,2	1098	2404,1	749	1206	2661	19	25	442	7262	39	149
0,9	75	36,8	290	89	1424	1	1	—	—	—	6
0,5	63	38,5	255	135	1117	—	2	—	—	—	6
28,3	1284	1215,3	343	1223	2896	32	43	492	7200	48	134
...	152	135,3	424	142	2246	2	3	—	—	5	10
...	62	49,8	258	61	3164	1	2	—	—	3	10
...	35	66,6	617	34	3176	1	2	—	—	1	4
15,9	597	517,9	404	575	2229	9	24	153	8376	23	50
9,0	554	765,4	610	670	1872	5	10	251	4996	17	61
35,0	1441	2158,0	344	2557	2457	16	44	562	11179	46	208
...	325	355,0	286	657	1892	4	6	—	—	—	30
...	77	180,1	176	334	3065	1	6	—	—	6	23
...	293	653,6	526	464	2678	5	11	—	—	35	75
...	543	741,7	379	705	2775	4	16	—	—	2	56
...	84	78,2	227	260	1283	1	3	—	—	1	13
...	119	149,4	317	128	3677	1	2	—	—	2	11
7,4	425	314,4	211	735	2021	2	22	122	12173	17	72
...	—	...	—	—	1	—	—
17,8	2581	3219,7	524	3964	1550	22	35	959	6409	33	286
0,6	327	278,3	821	338	1003	1	3	52	6517	2	20
6,3	330	549,4	554	486	2039	6	9	217	4566	14	58
3,3	328	455,7	547	429	1941	2	5	124	6714	3	28
0,8	130	126,7	474	172	1555	1	1	28	9554	2	14
0,8	263	322,6	818	400	987	1	3	97	4068	3	29
1,7	204	287,8	538	260	2059	3	4	93	5756	1	23
0,5	71	102,1	311	116	2827	1	1	29	11307	1	17
0,5	201	177,0	481	307	1198	2	2	56	6570	1	16
0,3	101	80,4	322	214	1168	1	2	42	5952	—	14
1,4	238	469,5	532	772	1143	2	1	151	5845	2	36
1,6	388	370,2	387	470	2038	2	4	70	13683	4	31
4,1	349	426,9	293	393	3713	3	19	187	7804	9	60

НАЧАЛЬНОЕ, СРЕДНЕЕ И ВЫСШЕЕ ОБРАЗОВАНИЕ В КРУПНЕЙШИХ ГОРОДАХ, РЕСПУБЛИКАНСКИХ И ОБЛАСТНЫХ ЦЕНТРАХ СССР В 1938/39 УЧЕБНОМ ГОДУ

*Названия городов (порядок по числу жителей)	Начальные, неполные средние и средние школы для детей и подростков							Учебные заведения подготовки специа- листов высшей и средней квали- фикации (без курсов и школ ФЗУ) ²					Рабфаки и средние школы для взрослых	
	Число школ			Всего учащихся ¹	В том числе		Техникумов и средних специ- альных учеб- ных заведений	Высших учеб- ных заведений	В них учащихся	В т. ч. в высших учебных заведениях	Всех учащихся на 1000 жителей	Число школ	В них учащихся	
	Начальных	Неполных средних	Средних		в 5—7 классах	в 8—10 классах								всех учащихся на 1000 жителей
1. Москва	84	69	476	608252	220582	70581	147	131	82	132893	94987	32	202	54884
2. Ленинград	22	127	327	434950	151516	46826	136	103	60	110873	78051	35	134	47468
3. Киев	5	43	117	107162	39404	16079	127	29	22	30821	23189	36	36	6353
4. Харьков	8	33	90	104715	39782	13781	126	38	35	46530	33434	57	47	10899
5. Баку	38	80	70	131914	39911	10122	163	42	11	19995	10083	25	84	18317
6. Горький	62	32	55	92793	33465	8911	144	32	9	18524	9458	29	29	7490
7. Одесса	17	50	59	79156	30266	8482	131	29	16	28287	18350	47	40	7329
8. Ташкент	19	62	82	92747	27182	6723	159	38	16	20957	11814	36	63	10436
9. Тбилиси	2	17	85	80713	25748	11444	155	49	12	27078	16965	52	25	6901
10. Ростов на Дону	10	17	57	74500	26468	8288	146	29	8	18115	9406	35	25	5836
11. Днепропетровск	21	18	58	63862	22888	6818	128	19	11	19667	13068	39	17	4711
12. Сталино	31	32	43	74222	24965	5854	161	10	4	8374	5475	18	18	3710
13. Сталинград	59	32	34	69592	24478	6245	156	21	4	8488	3411	19	21	7119
14. Свердловск	37	29	30	62054	20433	4452	146	29	13	19628	11614	46	40	7682
15. Новосибирск	24	27	41	67696	21442	5394	167	13	6	7129	4193	18	15	3410
16. Казань	42	17	35	60122	19781	4881	150	24	12	15594	10269	39	28	5211
17. Куйбышев	40	21	28	58767	20423	5480	151	17	8	11772	6783	30	17	3256
18. Саратов	29	24	32	61553	22029	6086	164	24	14	19090	13175	51	24	4725
19. Воронеж	20	6	42	48599	16413	6143	149	24	13	17496	11850	54	18	4253
20. Ярославль	26	6	25	45984	16371	3880	154	14	2	5045	1598	17	11	2678
21. Запорожье	16	15	35	43184	15071	4084	149	10	3	4758	1451	16	12	2666
22. Иваново	20	9	24	43571	15835	3831	153	20	10	12232	6991	43	9	2001
23. Архангельск	36	24	35	43778	15803	3451	156	16	6	8060	3440	29	22	4402
24. Омск	47	22	18	52909	16481	4076	188	20	7	10630	6047	38	16	3569
25. Челябинск	22	16	18	43232	14563	2749	158	11	4	4345	2036	16	13	3203
26. Тула	15	18	24	47578	17283	4328	175	10	2	4302	1254	16	8	1992
27. Молотов	14	17	25	34034	11402	2224	133	27	7	12023	5797	47	9	2165
28. Астрахань	35	9	26	43245	14839	3774	170	18	5	8834	3102	35	26	5384
29. Уфа	26	19	22	43486	14573	3563	177	25	5	7569	3238	31	15	2437
30. Иркутск	21	14	17	38053	11804	2619	156	16	9	8351	5183	34	34	3803
31. Макеевка	18	12	27	39048	12057	3171	163	4	—	1648	—	7	10	1760
32. Минск	6	8	35	32246	10675	3609	135	18	11	14935	9196	63	17	4400
33. Алма-Ата	18	20	19	37550	12831	3465	163	15	10	8323	5030	36	22	4574
34. Мариуполь	15	13	20	32831	11045	2432	148	4	1	1347	310	6	1	255
35. Калинин	28	9	18	35850	13473	3816	166	13	3	4166	1823	19	10	2399
36. Ворошиловград	5	8	17	28130	10072	2289	132	9	3	5110	2666	24	6	1272
37. Владивосток	21	10	16	22686	6956	1483	110	12	4	3724	1431	18	9	1246
38. Краснодар	26	9	19	31232	11056	4080	153	11	7	7858	5442	39	13	3516
39. Ереван	4	11	27	36963	11176	3637	185	32	8	11326	6133	56	17	3695
40. Хабаровск	17	9	15	27041	8105	1837	136	8	4	1944	1018	10	19	2434
41. Кривой Рог	9	6	20	20332	7102	2380	103	4	3	2423	1152	12	9	1443
42. Красноярск	22	14	16	31685	10173	2148	167	11	3	3953	1515	21	13	2677
43. Таганрог	8	8	16	27079	9577	2407	143	8	1	3316	813	18	6	1322
44. Ижевск	18	11	8	25048	7708	1453	143	13	7	5148	2352	29	9	1960
45. Чкалов	18	9	18	32819	10826	2495	190	9	4	4027	1873	23	10	1537

1, 2 См. примечание на странице 28.

Начальное, среднее и высшее образование в крупнейших городах, республиканских и областных центрах СССР в 1938/39 учебном году

*Названия городов (порядок по числу жителей)	Начальные, неполные средние и средние школы для детей и подростков							Учебные заведения подготовки специа- листов высшей и средней квали- фикации (без курсов и школ ФЗУ) ²					Рабфаки и средние школы для взрослых	
	Число школ			Всего учащихся ¹	В том числе		Техникумов и средних специ- альных учеб- ных заведений	Высших учеб- ных заведений	В них учащихся	В т. ч. в высших учебных заведениях	Всех учащихся на 1000 жителей	Число школ	В них учащихся	
	Начальных	Неполных средних	Средних		в 5—7 классах	в 8—10 классах								всех учащихся на 1000 жителей
46. Грозный	20	12	18	30551	9476	2326	177	10	4	2529	1203	15	6	1203
47. Сталинск	16	12	12	28279	8743	1330	167	5	1	1806	544	11	8	1677
48. Витебск	5	8	29	23656	6992	2247	141	14	4	7016	2453	42	14	4493
49. Николаев	3	17	14	21221	8044	1793	127	8	3	4150	1878	25	8	1422
50. Караганда	7	9	11	21173	7984	1286	128	4	1	747	104	5	6	518
51. Нижний Тагил	24	14	12	24639	7891	1125	154	7	—	1751	—	11	10	1691
52. Пенза	15	15	13	26638	9671	2415	170	16	—	5465	—	35	5	1328
53. Смоленск	10	6	19	25214	8960	3715	161	15	6	7737	4667	49	9	2374
54. Шахты	15	4	17	22005	7232	1750	142	7	—	1785	—	12	3	1023
55. Барнаул	15	13	7	24586	7422	1651	166	5	1	2086	414	14	4	1400
56. Днепродзержинск	4	10	17	22210	7891	1668	150	3	2	953	415	6	6	1815
57. Магнитогорск	15	18	10	24317	8991	1258	167	4	3	2564	689	18	9	2897
58. Гомель	1	6	28	24285	8799	2977	168	10	3	5252	1855	36	16	1962
59. Киров	14	7	16	21326	7269	2115	149	10	4	4253	1970	30	7	1704
60. Симферополь	13	7	21	21209	7610	2447	149	11	4	4337	2890	30	4	998
61. Томск	11	13	16	24062	7717	1759	170	23	8	14731	9483	104	7	1875
62. Рязань	14	11	13	24320	9141	2138	175	6	1	2625	638	19	5	1003
63. Самарканд	19	18	10	23820	6394	993	177	16	6	7709	3954	57	8	1877
64. Кемерово	13	14	9	25051	7133	1076	188	6	—	1577	—	12	7	1241
65. Полтава	3	16	18	18730	6932	2385	144	4	4	6839	2805	52	10	1835
66. Улан-Удэ	10	7	9	17485	4814	999	135	8	4	1457	508	11	12	1523
67. Орджоникидзе (Северо-Осетинская АССР)	3	6	19	22347	7024	2049	176	14	4	5994	2987	47	11	2185
68. Ашхабад	1	12	15	17147	5139	1183	135	22	5	5102	2245	40	9	1927
69. Тамбов	5	4	14	20685	7243	2573	171	9	2	4782	1157	39	6	1598
70. Кострома	19	9	6	19840	6731	1260	164	11	2	4588	969	38	3	1254
71. Курск	3	7	20	22363	8440	3092	186	10	4	4834	2616	40	5	975
72. Мурманск	5	7	8	16698	5608	1077	143	4	—	881	—	8	5	1184
73. Севастополь	11	6	14	14698	4885	1342	131	5	—	895	—	8	8	1267
74. Орел	11	7	14	19686	7216	2328	178	8	2	3344	773	30	5	901
75. Семипалатинск	16	12	10	20163	6386	1180	184	10	2	2927	453	27	6	1281
76. Горловка	8	11	7	16102	5332	1135	148	3	—	708	—	7	5	875
77. Прокопьевск	20	13	6	20979	6478	962	196	4	—	1059	—	10	3	729
78. Керчь	14	9	15	17032	5963	1401	163	5	—	665	—	6	6	1409
79. Дзержинск (РСФСР)	14	4	8	17455	5577	1196	169	3	—	1086	—	11	3	486
80. Чита	20	4	9	17271	5044	829	168	5	1	1015	83	10	2	330
81. Ульяновск	19	9	7	17986	6182	1246	176	13	2	5751	910	56	6	1690
82. Кировоград (УССР)	1	11	20	16751	6179	1633	167	6	1	3146	614	31	4	799
83. Курган	3	8	11	13855	4465	1524	139	7	2	4385	1113	44	17	2682
84. Рязань	4	8	6	14111	5355	1595	148	10	3	3756	1286	39	2	813
85. Вологда	15	4	13	16532	6652	1836	174	9	2	3130	1016	39	4	725
86. Житомир	6	12	13	14580	4941</									

Начальное, среднее и высшее образование в крупнейших городах, республиканских и областных центрах СССР в 1938/39 учебном году

Названия городов (порядок по числу жителей)	Начальные, неполные средние и средние школы для детей и подростков							Учебные заведения подготовки специалистов высшей и средней квалификации (без курсов и школ ФЗУ) ²					Рабфаки и средние школы для взрослых	
	Число школ			Всего учащихся ¹	В том числе		Всех учащихся на 1000 жителей	Число учебных заведений		В них учащихся	В т. ч. в высших учебных заведениях	Всех учащихся на 1000 жителей	Число школ	В них учащихся
	Начальных	Неполных средних	Средних		в 5—7 классах	в 8—10 классах		Техникумов и средних специальных учебных заведений	Высших учебных заведений					
1	2	3	4	5	6	7	8	9	10	11	12	13	14	
91. Ворошиловск (РСФСР)	19	6	8	14479	5025	1617	170	4	6	2252	1747	26	5	990
92. Сталинабад	5	5	7	10048	2842	676	122	9	2	1808	705	23	2	1271
93. Чимкент	8	3	9	13394	4267	878	181	6	1	1615	227	22	4	448
94. Энгельс	13	10	7	13221	4313	933	180	6	4	2073	1224	28	12	1144
95. Батуми	3	10	12	11399	3665	1315	161	14	1	2456	575	35	4	811
96. Петрозаводск	7	7	7	10077	3491	632	145	12	3	3914	654	56	7	881
97. Чернигов	2	4	8	10444	3810	1880	155	4	1	1524	640	23	6	1121
98. Уральск	19	5	7	12852	3916	811	194	6	3	2459	946	37	6	921
99. Сумы	4	6	10	9820	3597	1228	154	4	1	2195	768	34	5	641
100. Чебоксары	1	1	6	4100	1375	590	132	8	4	2865	1427	55	3	581
101. Бухара	2	7	7	6741	1595	252	134	6	2	1902	711	38	4	671
102. Актюбинск	10	6	5	9726	3394	577	200	4	1	707	231	15	1	241
103. Нальчик	2	1	7	7834	2537	640	163	5	3	1856	644	39	4	801
104. Кзыл-Орда	4	6	4	7089	2309	418	151	6	1	1733	359	37	3	461
105. Тирасполь	6	3	8	6713	2223	814	154	1	3	915	822	21	5	561
106. Сухуми	1	4	9	7877	2829	1336	181	10	1	2285	755	52	4	531
107. Гурьев	8	3	6	8723	2364	407	208	4	—	746	—	18	2	341
108. Саранск	6	4	4	6289	2105	849	151	3	3	2525	1080	61	5	891
109. Каменец-Подольск	2	1	10	5160	1658	785	142	1	—	392	—	11	1	181
110. Фергана	2	4	5	6330	1911	428	177	—	2	769	769	22	5	361
111. Кустанай	7	4	4	6501	2097	466	194	3	—	889	—	27	1	211
112. Якутск	5	5	3	6555	1941	310	213	12	2	2065	225	67	3	391
113. Павлодар	6	6	3	5404	1781	397	191	4	—	635	—	22	1	61
114. Йошкар-Ола	5	3	2	4032	1582	459	149	3	4	2049	1336	76	3	711
115. Сыктывкар	5	3	2	3543	1263	332	140	7	2	2130	543	84	5	661
116. Ургенч	—	1	3	2695	705	134	120	1	1	146	136	6	1	121
117. Турткуль	1	—	1	2722	676	183	139	4	1	625	149	32	1	138
118. Мозырь	1	2	6	3362	1122	371	192	2	—	828	—	47	—	—
119. Элиста	5	1	3	2958	906	149	173	3	—	402	—	24	2	121
120. Нахичевань	2	3	2	2790	771	226	211	3	—	1027	—	78	1	125

¹ Включены учащиеся прочих школ (подростков, вспомогательных и для детей с физическими недостатками).

² Сведения по высшим и средним учебным заведениям подготовки специалистов даны на 1/1 1939 г.

Примечание. Колебания показателя учащихся на 1000 жителей объясняются не только различиями относительной численности учащихся, особенно значительными по средним и высшим учебным заведениям, но и особенностями возрастной структуры населения отдельных городов. В крупных городах, где имеются большие массы рабочих-строителей и других групп трудящихся, семьи и дети которых находятся в своей массе в сельских местностях, процент детей школьного возраста в составе населения более низкий, чем обычно. В этих городах более низкий показатель учащихся по сравнению с другими, где возрастная структура близка к обычной. В городах, где выше процент детей, соответственно выше и показатель учащихся на 1000 населения.

Высокий показатель учащихся в специальных учебных заведениях по ряду городов, в особенности городов, являющихся столичными центрами, является результатом большого развития в них сети учебных заведений среднего и высшего образования. Ряд городов, как Томск, затем Харьков, Саратов, имеет большую сеть крупных вузов, чем и объясняется высокий показатель учащихся.

НА 1000 ЧЕЛ. НАСЕЛЕНИЯ ПРИХОДИТСЯ УЧАЩИХСЯ В ШКОЛАХ НАЧАЛЬНОГО, СРЕДНЕГО И ВЫСШЕГО ОБРАЗОВАНИЯ ПО СССР И СОЮЗНЫМ РЕСПУБЛИКАМ В 1928/29 и 1938/39 УЧЕБНЫХ ГОДАХ

(без учащихся в школах по обучению неграмотных и малограмотных и на курсах подготовки и переподготовки)

Союзные республики	Годы	А. По типам учебных заведений											Б. По уровню получаемого образования								
		Учащихся начальных, неполных средних и средних общеобразовательных школ			В том числе						Учащихся высших учебных заведений	Всего учащихся (г.р. 6+10+11)	В 1—4 классах начальных, неполных средних и средних общеобразовательных школ для детей и подростков			В 5—10 классах неполных средних и средних общеобразовательных школ для детей и подростков			В средних, учебных, заводских, педагогических, в 6—10 кл. общеобразовательных школах для подростков и взрослых и в рабочих	В высших учебных заведениях	
		В начальных школах			В неполных средних и средних школах			Город	Село	Итого			Город	Село	Итого	Город	Село	Итого			
		Город	Село	Итого	Город	Село	Итого														Город
1	2	3	4	5	6	7	8	9	10	11	12	13	14	15	16	17	18	19	20		
СССР	1928/29	127	72	82	44	64	60	83	8	22	25	1	86	83	68	71	44	4	11	14	1
	1938/39	168	193	185	28	80	63	140	113	122	132	4	199	95	140	125	73	53	60	70	4
РСФСР	1928/29	131	74	84	50	69	65	81	5	19	22	1	88	84	71	73	47	3	11	14	1
	1938/39	170	195	187	33	90	71	137	105	116	126	4	201	96	142	127	74	53	60	70	4
Украинская ССР	1928/29	114	82	88	23	62	55	91	20	33	35	1	91	77	76	76	37	6	12	14	1
	1938/39	158	186	176	16	42	32	142	144	144	154	4	190	86	121	108	72	65	68	78	4
Белорусская ССР	1928/29	162	89	102	34	83	75	128	6	27	32	1	108	102	86	89	60	3	13	18	1
	1938/39	175	198	192	9	83	65	166	115	127	142	3	210	92	140	128	83	58	64	79	3
Азербайджанская ССР	1928/29	126	65	82	62	60	60	64	5	22	29	2	91	87	58	66	39	7	16	23	2
	1938/39	172	209	195	17	61	45	155	148	150	170	4	219	109	150	135	63	59	60	80	4
Грузинская ССР	1928/29	161	96	110	29	67	58	132	29	52	57	4	119	102	83	87	59	13	23	28	4
	1938/39	165	208	196	6	64	47	159	144	149	167	6	220	86	143	126	79	65	70	88	6
Армянская ССР	1928/29	145	87	98	66	82	79	79	5	19	25	2	106	91	82	84	54	5	14	20	2
	1938/39	213	246	237	6	26	20	207	220	217	238	5	263	128	171	159	85	75	78	99	5
Туркменская ССР	1928/29	146	19	37	67	19	26	79	—	11	13	—	39	108	19	32	38	—	5	7	—
	1938/39	144	172	163	18	85	63	126	87	100	112	2	177	100	148	132	44	24	31	43	2
Узбекская ССР	1928/29	83	24	36	42	23	27	41	1	9	12	1	40	69	24	33	14	0	3	6	1
	1938/39	161	181	176	27	92	77	134	89	99	108	3	188	108	154	143	53	27	33	42	3
Таджикская ССР	1928/29	40	16	18	35	15	17	5	1	1	1	—	18	35	16	17	5	—	1	1	—
	1938/39	129	178	170	41	156	137	88	22	33	40	1	178	94	172	159	35	6	11	18	1
Казахская ССР	1928/29	155	40	50	80	37	41	75	3	9	10	0	51	110	39	45	45	1	5	6	0
	1938/39	175	181	179	38	84	71	137	97	108	115	1	187	109	137	129	66	44	50	57	1
Киргизская ССР	1928/29	102	40	48	65	38	42	37	2	6	6	—	48	82	39	45	20	1	3	3	—
	1938/39	191	207	204	34	96	84	157	111	120	125	1	210	123	171	162	68	36	42	47	1

Примечание. Показатели за 1928/29 учебный год исчислены по отношению к населению по переписи на 17 декабря 1926 г., а за 1938/39 учебный год — к населению по переписи на 17 января 1939 г. Следует иметь в виду, что на относительные величины городов оказывает влияние наличие в 5—10 классах городских школ некоторого количества учащихся сельского населения, которые учатся в городах.

ОБСЛУЖИВАНИЕ ТРУДЯЩИХСЯ СССР В ОБЛАСТИ ПОЛИТПРОСВЕТА, ИСКУССТВА И ПЕЧАТИ В 1938/39 г.

Показатели	СССР	РСФСР	Украинская ССР	Белорусская ССР	Азербайджанская ССР	Грузинская ССР	Армянская ССР	Туркменская ССР	Узбекская ССР	Таджикская ССР	Казахская ССР	Киргизская ССР
	1	2	3	4	5	6	7	8	9	10	11	12
1. Массовые библиотеки												
Массовых библиотек на 10000 жителей:												
Всего	4,6	4,4	5,5	6,6	3,4	3,6	4,7	4,4	2,3	2,8	4,2	2,
Город	2,8	2,7	3,3	3,2	2,2	1,9	4,1	3,0	3,2	4,2	2,7	3,
Село	5,4	5,3	6,7	7,7	4,1	4,4	4,9	5,1	2,0	2,6	4,8	2,
Книг в массовых библиотеках на 100 жителей:												
Всего	86	93	97	66	75	34	40	61	34	21	52	29
Город	175	186	181	173	174	68	89	119	99	50	93	88
Село	43	47	49	32	19	20	21	32	15	11	37	16
Районных библиотек в % к числу районов	92,8	94,9	101,2	95,6	63,9	73,4	78,4	51,1	101,8	53,0	90,6	53
Сельских библиотек НКПроса на 100 сельсоветов	52	59	23	95	53	83	43	84	29	5	51	30
2. Клубные учреждения												
Клубных учреждений на 10000 жителей:												
Всего	6,1	6,4	6,4	4,9	3,8	3,5	4,5	5,3	4,1	4,9	6,4	4,
Город	1,5	1,4	1,6	1,7	2,0	1,2	3,4	3,1	2,9	3,0	1,4	2,
Село	8,3	9,0	9,1	5,9	4,8	4,4	4,9	6,4	4,4	5,4	8,4	4,
Клубные учреждения всех ведомств и организаций на селе на 100 сельсоветов	152	155	162	175	88	101	74	115	155	145	139	62
Районных домов культуры в % к числу районов	65,2	71,2	75,5	85,6	55,7	34,4	45,0	54,5 ¹	44,4	52,
3. Театры												
Число посещений городских театров на 100 городских жителей за год	116	129	87	66	117	155	156	101	118	67	64	57
Число посещений колхозно-совхозных театров на 100 сельских жителей за год	12	11	16	7	9	4	22	24	6	15	5	22
4. Киноустановки												
Киноустановок на 10000 жителей:												
Всего	1,8	1,9	2,0	1,9	1,4	1,4	1,2	2,0	0,9	0,8	1,6	1,
Село	1,6	1,7	1,9	1,6	1,0	0,9	0,9	2,3	0,6	0,6	1,5	1,
% кинофицированных районных центров	75,9	74,0	88,6	100,0	86,4	87,5	73,0	55,3	58,6	54,6	64,9	72,
Число посещений киноустановок (только по кино, принадлежащим органам кинофикации) на 100 жителей за год	343	342	456	238	248	259	264	460	189	148	203	184
5. Печать												
Книжно-журнальная продукция (тираж за год) на 100 жителей	557	719	288	276	339	275	459	260	218	285	140	202
Разовый тираж всех газет на 100 жителей	22	24	19	18	21	23	19	17	14	12	13	13
Число районных газет в % к числу районов	91,3	91,9	98,6	100,0	91,8	93,8	73,0	51,1	83,8	74,2	90,6	66,

¹ Показаны районные клубы.

РАСХОДЫ НА ПРОСВЕЩЕНИЕ ПО СОЮЗНОМУ БЮДЖЕТУ И БЮДЖЕТАМ СОЮЗНЫХ РЕСПУБЛИК ЗА 1928—1938 гг.

(в миллионах рублей)

	1928/29—1932 (4 1/4 года)	В том числе		1933—1937 (5 лет)	В том числе		1938	1938 г. в % к	
	1	1928/29	1932	4	1933	1937		1928/29	1933
Расходы на просвещение	10106,9	1116,8	3817,3	50424,7	4934,9	16454,7	19095,4	1709,8	386,9
Расходы на просвещение по бюджетам:									
Союзный бюджет	2057,3	157,8	805,5	11530,5	1221,7	3510,3	4617,6	2926,2	378,0
Бюджеты союзных республик	8049,6	959,0	3011,8	38894,2	3713,2	12944,4	14477,8	1509,7	389,9
В том числе:									
РСФСР	4901,7	631,6	1769,4	23225,9	2142,4	7759,4	8443,9	1336,9	394,1
Украинская ССР	1610,3	178,5	604,7	7602,8	792,5	2409,3	2699,6	1512,4	340,6
Белорусская ССР	313,0	35,2	124,5	1489,0	156,6	470,3	552,7	1570,2	352,9
Азербайджанская ССР				948,2	97,2	320,8	390,6		401,9
Грузинская ССР	495,3	50,4	204,6	1160,9	114,0	393,2	481,4	2121,2	422,3
Армянская ССР				428,2	40,0	155,6	197,2		493,0
Туркменская ССР	107,6	7,5	43,0	529,1	49,9	169,7	182,8	2437,3	366,3
Узбекская ССР	346,0	28,5	148,0	1615,7	170,5	544,0	625,3	2194,0	366,7
Таджикская ССР	76,2	1,9	35,5	447,5	44,3	160,1	196,9	103,6 раз.	444,5
Казахская ССР	158,7	21,0	63,9	1174,4	85,2	447,4	554,1	2638,6	650,4
Киргизская ССР	40,8	4,4	18,2	272,5	20,6	114,6	153,3	3484,1	744,2

РАСХОДЫ НА ПРОСВЕЩЕНИЕ ПО СОЮЗНОМУ БЮДЖЕТУ И БЮДЖЕТАМ СОЮЗНЫХ РЕСПУБЛИК ПО ОТДЕЛЬНЫМ МЕРОПРИЯТИЯМ ЗА 1933—1937 гг.

В ИТОГАХ ПО СССР

(в миллионах рублей)

Виды мероприятий	1933—1937 (5 лет)	В том числе		В % к итогу		На 1 жителя (руб.)	
	1	1933	1937	1933	1937	1933	1937
Массовое просвещение	28641,1	2504,0	10029,9	50,7	60,9	15,77	58,83
1. Общее образование и воспитание детей и подростков	23422,0	2012,2	8205,6	40,8	49,9	12,67	48,13
В том числе:							
а) Школы	18782,0	1730,7	6481,9	35,1	39,4	10,90	38,02
б) Детдома, детсады, детплощадки	3280,6	170,9	1167,1	3,5	7,1	1,07	6,85
в) Прочие расходы	1359,4	110,6	556,6	2,2	3,4	0,70	3,26
2. Общеобразовательная и политико-просветительная работа среди взрослых	2865,4	262,3	1081,7	5,3	6,5	1,65	6,34
В том числе:							
а) библиотеки и клубные учреждения	1103,8	115,3	355,9	2,3	2,1	0,73	2,09
б) прочие расходы	1761,6	147,0	725,8	3,0	4,4	0,92	4,25
3. Искусство	1200,4	101,1	391,5	2,0	2,4	0,64	2,30
4. Печать	769,7	75,7	240,0	1,5	1,4	0,48	1,41
5. Радиовещание	265,7	25,3	64,7	0,5	0,4	0,16	0,38
6. Разные расходы	117,9	27,4	46,4	0,6	0,5	0,17	0,27
II. Подготовка кадров	18769,6	2107,3	5572,3	42,7	33,9	13,27	32,68
1. Высшие учебные заведения, включая комвузы, академии и аспирантуру	8683,6	1060,0	2276,2	21,5	13,8	6,68	13,35
2. Техникумы и средние специальные учебные заведения	4365,3	550,5	1244,1	11,2	7,6	3,47	7,30
3. Рабфаки	905,8	133,9	192,4	2,7	1,2	0,84	1,13
4. Курсы и прочие расходы	4814,9	362,9	1859,6	7,3	11,3	2,38	10,90
III. Научные учреждения	3014,0	323,6	852,5	6,6	5,2	2,04	5,00
Всего расходов на просвещение	50424,7	4934,9	16454,7	100,0	100,0	31,08	98,61

РАСХОДЫ НА ПРОСВЕЩЕНИЕ ПО СОЮЗНОМУ БЮДЖЕТУ И БЮДЖЕТАМ СОЮЗНЫХ РЕСПУБЛИК ПО ОТДЕЛЬНЫМ
МЕРОПРИЯТИЯМ ЗА 1933—1937 гг.

(в миллионах рублей)

Виды мероприятий	Годы	Всего по бюд- жету	Союзный бюджет	Бюджеты союзных республик	В т о м ч и с л е										
					РСФСР	Украинская ССР	Белорус- ская ССР	Азербай- джанская ССР	Грузинская ССР	Армянская ССР	Туркмен- ская ССР	Узбекская ССР	Таджикская ССР	Казахская ССР	Киргизская ССР
		1	2	3	4	5	6	7	8	9	10	11	12	13	14
I. Массовое просвещение	1933	2504,0	35,9	2468,1	1470,4	515,9	99,8	64,3	68,5	23,8	25,0	106,4	21,6	57,5	14,9
	1937	10029,9	653,9	9376,0	5648,9	1738,0	335,0	229,7	261,5	110,6	110,9	387,1	108,9	351,8	93,6
	1937 в % к 1933	400,6	1821,5	379,9	384,2	336,9	335,7	357,2	381,8	464,7	443,6	363,8	504,2	611,8	628,2
В том числе:															
1. Школы и детские учреждения	1933	1901,6	—	1901,6	1153,4	384,4	77,6	49,9	54,1	17,2	17,2	73,0	15,7	47,3	11,8
	1937	7649,0	407,9	7241,1	4402,9	1425,2	265,3	167,6	186,2	78,2	72,0	254,5	65,9	260,6	62,7
	1937 в % к 1933	402,2	—	380,8	381,7	370,8	341,9	335,9	344,2	454,6	418,6	348,6	419,7	550,9	531,4
2. Общеобразовательная и политико- просветительная работа среди взрослых	1933	262,3	0,1	262,2	159,6	56,1	9,9	6,8	5,6	2,1	2,6	11,9	2,3	4,2	1,1
	1937	1081,7	55,0	1026,7	630,9	125,8	29,8	34,3	26,7	10,6	20,1	67,6	22,7	40,6	17,6
	1937 в % к 1933	412,4	в 550 раз	391,6	395,3	224,2	301,0	504,4	476,8	504,8	773,1	568,1	986,9	966,7	1600,0
3. Искусство	1933	101,1	6,7	94,4	43,2	28,0	3,9	2,3	4,5	1,9	2,2	5,7	0,9	1,1	0,7
	1937	391,5	69,5	322,0	152,1	58,0	16,0	12,3	21,3	10,1	6,6	21,8	6,1	13,5	4,2
	1937 в % к 1933	387,2	1037,3	341,1	352,1	207,1	410,3	534,8	473,3	531,6	300,0	382,5	677,8	1227,3	600,0
4. Печать	1933	75,7	7,5	68,2	32,8	13,6	3,6	2,5	2,5	1,0	1,2	5,5	1,9	2,8	0,8
	1937	240,0	54,1	185,9	94,3	30,3	6,0	4,4	6,7	5,1	3,7	13,9	5,4	12,4	3,7
	1937 в % к 1933	317,0	721,3	272,6	287,5	222,8	166,7	176,0	268,0	510,0	308,3	252,7	284,2	442,9	462,5
II. Подготовка кадров	1933	2107,3	1007,7	1099,6	597,9	241,3	48,9	28,7	38,3	14,0	22,1	57,5	19,4	26,5	5,0
	1937	5572,3	2421,5	3150,8	1874,4	591,9	122,7	80,1	107,4	37,1	55,1	134,3	44,5	85,2	18,1
	1937 в % к 1933	264,4	240,3	286,5	313,5	245,3	250,9	279,1	280,4	265,0	249,3	233,6	229,4	321,5	362,0
В том числе:															
1. Высшие учебные заведения (без комвузов, академий и аспирантуры).	1933	779,5	416,1	363,4	195,5	91,7	17,5	8,3	15,2	4,6	5,5	17,2	3,5	3,3	0,9
	1937	1982,0	848,8	1133,2	673,4	243,3	40,4	25,2	42,7	16,0	16,2	45,0	5,9	21,3	3,8
	1937 в % к 1933	254,3	204,0	311,8	344,4	265,3	230,9	303,6	280,9	347,8	294,5	261,6	168,6	608,6	422,2
2. Техникумы и средние специаль- ные учебные заведения	1933	550,5	212,6	337,9	185,6	59,2	13,3	10,9	14,6	6,0	9,0	16,7	7,2	12,6	2,8
	1937	1244,1	419,2	824,9	494,1	88,9	44,2	36,3	39,3	12,4	20,2	32,9	16,8	33,1	6,7
	1937 в % к 1933	226,0	197,2	244,1	266,2	150,2	332,3	333,0	269,2	206,7	224,4	197,0	233,3	262,7	239,3
III. Научные учреждения	1933	323,6	178,1	145,5	74,1	35,3	7,9	4,2	7,2	2,2	2,8	6,6	3,3	1,2	0,7
	1937	852,5	434,9	417,6	236,1	79,4	12,6	11,0	24,3	7,9	3,7	22,6	6,7	10,4	2,9
	1937 в % к 1933	263,4	244,2	287,0	318,6	224,9	159,5	261,9	337,5	359,1	132,1	342,4	203,0	866,7	414,3

**РАСХОДЫ ГОСУДАРСТВА, ХОЗЯЙСТВЕННЫХ И ОБЩЕСТВЕННЫХ ОРГАНИЗАЦИЙ НА
ПРОСВЕЩЕНИЕ ЗА ГОДЫ ВТОРОЙ ПЯТИЛЕТКИ, ВКЛЮЧАЯ КАПИТАЛОВЛОЖЕНИЯ**

(в миллионах рублей)

Источники расходов на просвещение	1933—1937 (5 лет)	В том числе		Расходы 1937 г.		
		1933	1937	В % к 1933 г.	В % к итогу	На 1 жителя (руб.)
	1	2	3	4	5	6
1. Бюджетные средства	50424,7	4934,9	16454,7	333,4	79,8	96,51
В том числе:						
Союзный бюджет	11530,5	1221,7	3510,3	287,3	17,0	20,59
Бюджет союзных республик	38894,2	3713,2	12944,4	348,6	62,8	75,92
2. Фонды хозорганов	6533,2	737,3	1540,7	209,0	7,5	9,04
В том числе:						
Фонды хозорганов на подготовку кадров . .	2978,5	395,3	498,7	126,2	2,4	2,93
Фонды хозорганов на научно-исследователь- скую работу	525,9	н. св.	242,6	—	1,2	1,42
Капиталовложения за средства хозорганов .	2603,2	342,0	602,8	176,3	2,9	3,54
Директорский фонд хозорганов	425,6	—	196,6	—	1,0	1,15
3. Фонды соцстраха	1651,4	244,3	243,5	99,7	1,2	1,43
4. Средства профсоюзов	4098,6	476,8	1156,8	242,6	5,6	6,78
5. Средства колхозов	2489,0	324,0	678,4	209,4	3,3	3,98
6. Средства промкооперации и прочих организаций.	1830,5	235,4	530,4	225,3	2,6	3,11
Всего	67027,4	8952,7	20604,5	296,4	100,0	120,85

**ЧИСЛО УЧАЩИХСЯ В ОБЩЕОБРАЗОВАТЕЛЬНЫХ ШКОЛАХ И ВЫСШИХ
УЧЕБНЫХ ЗАВЕДЕНИЯХ СССР И КАПИТАЛИСТИЧЕСКИХ СТРАН**

		1914/15	1928/29	1932/33	1938/39	1938/39 г. в % к		
		в т ы с я ч а х				1914/15	1928/29	1932/33
		1	2	3	4	5	6	7
СССР	{ В общеобразовательных школах	7896,2	12068,2	21397,2	31517,4	399,1	261,2	147,3
	{ В вузах	112,0	176,6	504,4	602,9	538,3	341,4	119,5
Великобритания	{ В общеобразовательных школах	7883,9	6998,2	7228,9	6824,1	86,6	97,5	94,4
	{ В вузах	44,3	50,2	50,5	...	114,0	100,6
Германия	{ В общеобразовательных школах	11404,0	7805,2	8657,4	8734,7	76,6	124,7	100,9
	{ В вузах	104,5	120,6	127,9	70,0	67,0	58,0	54,7
Италия	{ В общеобразовательных школах	4071,5	4242,5	4936,6	5182,7	127,3	122,2	105,0
	{ В вузах	34,1	40,3	51,1	74,9	219,6	185,9	146,6
США	В общеобразовательных школах	21055,0	27110,9	28380,2	28453,1	135,1	105,0	100,3
Франция	{ В общеобразовательных школах	5805,2	4348,8	5424,1	5686,0	97,9	130,7	104,8
	{ В вузах	42,0	64,5	82,7	72,2	171,9	111,9	87,3
Япония	{ В общеобразовательных школах	7317,4	10375,8	11400,9	12339,9	168,6	118,9	108,2
	{ В вузах	48,5	128,8	142,1	152,3	314,0	118,2	107,2

В 1938/39 г. СССР стоял на первом месте среди других стран мира по числу учащихся общеобразовательных школ.

В 1938/39 г. СССР имел больше в 1,4 раза учащихся в вузах, чем в Великобритании, Германии, Франции, Италии и Японии, вместе взятых.

В 1938/39 г. СССР имел больше в 1,2 раза учащихся в общеобразовательных школах, чем в Великобритании, Германии, Франции и Италии, вместе взятых.

По странам, в которых не было данных за годы, указанные в таблице, приводятся цифры ближайших лет. Указания об этом см. ниже „Замечания и пояснения к таблицам“.

«В результате введения всеобщего обязательного образования и нового школьного строительства развернулся мощный подъем культуры народных масс».

*(«История Всесоюзной Коммунистической партии (большеви-
ков)». Краткий курс). 326. 1976.*

«Поставлена задача осуществить всеобщее среднее обучение в городе и завершить всеобщее семилетнее обучение в деревне и во всех национальных республиках»

*(В. МОЛОТОВ. Доклад XVIII съезду ВКП(б) о третьем пятилет-
нем плане развития народного хозяйства СССР).*

II. НАЧАЛЬНОЕ И СРЕДНЕЕ ОБЩЕЕ ОБРАЗОВАНИЕ

**Рост начального и среднего общего образования
в СССР за 1924/25—1938/39 учебные годы
в сравнении с довоенным уровнем**
(в млн. чел.)

По уровням получаемого образования

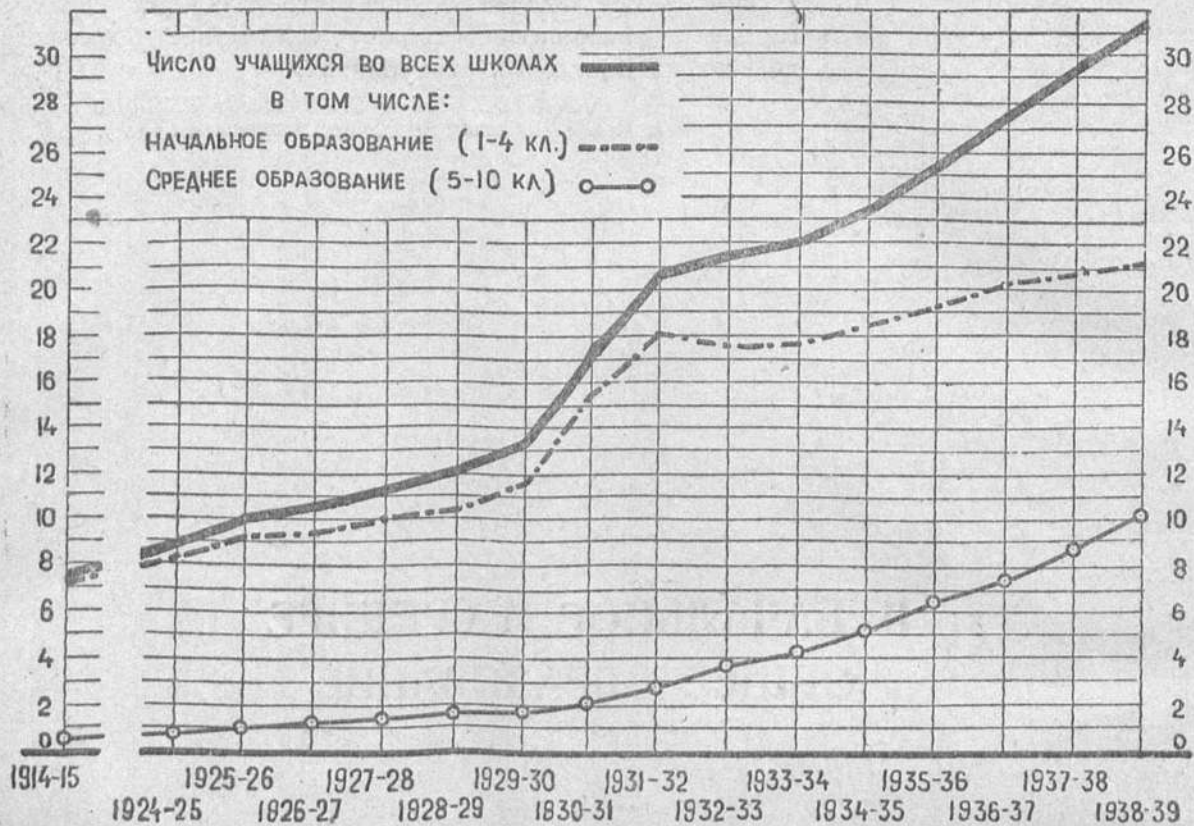

По типам школ

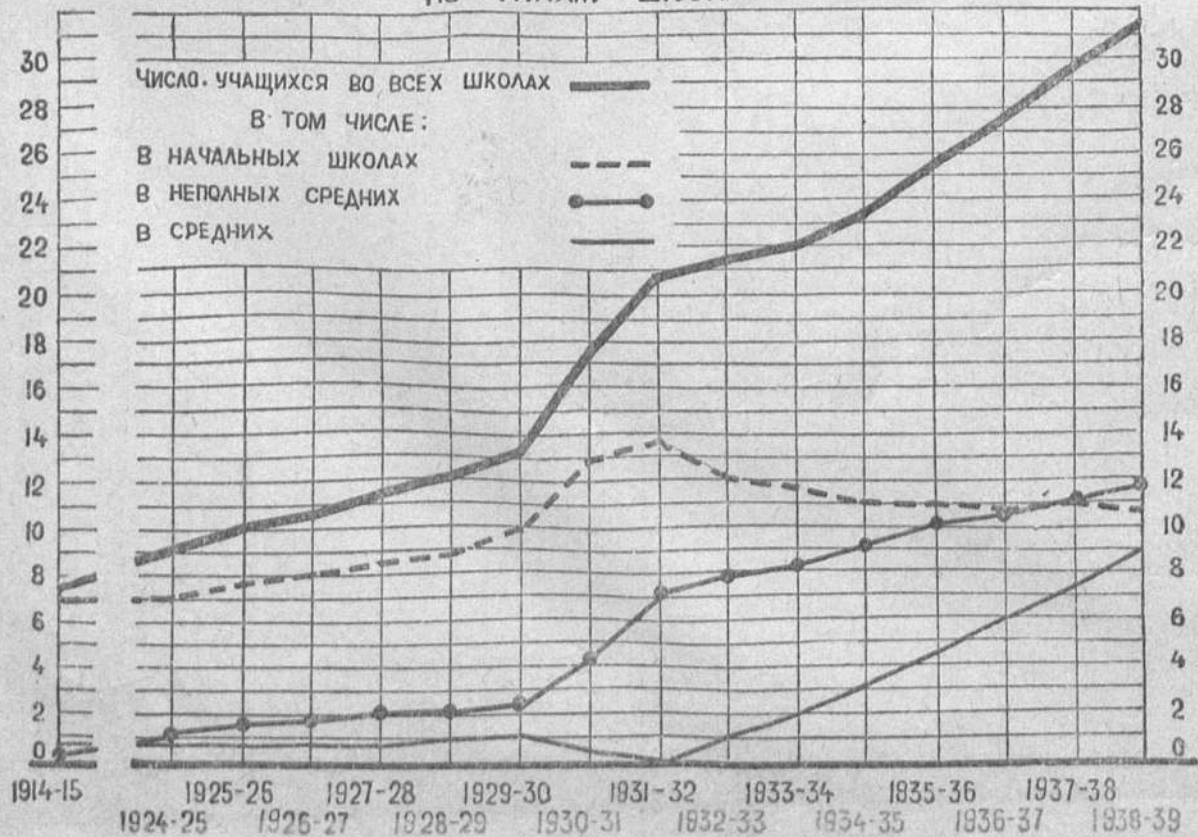

А. НАЧАЛЬНЫЕ, НЕПОЛНЫЕ СРЕДНИЕ И СРЕДНИЕ ШКОЛЫ

Таблица 1

НАЧАЛЬНЫЕ, НЕПОЛНЫЕ СРЕДНИЕ И СРЕДНИЕ ШКОЛЫ, В НИХ УЧИТЕЛЕЙ И УЧАЩИХСЯ ПО СССР ЗА 1914/15, 1922/23— 1938/39

УЧЕБНЫЕ ГОДЫ

1. Всего (город и село вместе)

Годы	По всем типам школ			В том числе школы									Прочие школы подростков, вспомогательные, для детей с физическими недостатками		
	Школ	Учителей	Учащихся	Начальные			Неполные средние			Средние					
				Школ	Учителей	Учащихся	Школ	Учителей	Учащихся	Школ	Учителей	Учащихся			
	1	2	3	4	5	6	7	8	9	10	11	12	13	14	15
1914/15	105524	231007	7896249	101917	174909	7030257	1654	13295	230401	1953	42803	635591	—	—	—
1922/23	88588	222974	7322062	82560	161787	5993379	3521	30276	736854	2504	30885	591645	3	26	184
1923/24	91837	244004	7962151	85662	165171	6327739	3995	39535	957141	2036	38032	669631	144	1266	7640
1924/25	93642	251634	9201167	87619	170638	7181693	4042	46826	1292061	1799	32567	715813	182	1603	11600
1925/26	103276	281057	10219529	96400	189992	7852661	4848	57628	1617818	1642	31579	707477	386	1858	41573
1926/27	111046	305412	10730467	102687	199566	8020120	5743	66936	1846015	1724	35051	791465	892	3859	72867
1927/28	118558	346493	11466035	108780	221300	8426903	6554	78472	2084016	1775	41307	857759	1449	5414	97357
1928/29	124847	365056	12068203	114401	226218	8770096	7086	87297	2203950	1857	45339	977787	1503	6202	116370
1929/30	133197	394848	13515688	121650	248716	9845266	7834	91355	2424678	1914	48763	1117824	1799	6014	127920
1930/31	152813	481286	17614537	135951	304984	12850100	12419	150379	4193644	653	17920	383658	3790	8003	187135
1931/32	168129	572860	20932997	139231	326852	13455915	21833	232743	7086880	5	180	4234	7060	13085	385968
1932/33	166275	614922	21397185	136209	314732	12092382	26752	249514	7921317	1261	43424	1243272	2053	7252	140214
1933/34	166468	667453	22095744	133883	313107	11809776	28646	277410	8150143	2436	68966	2011798	1503	7970	124027
1934/35	163089	709803	23538899	127917	294716	11076366	29972	298693	9168024	4059	108072	3169979	1141	8322	124530
1935/36	164115	757044	25554952	125670	287726	10886943	31500	312734	10052394	6010	146974	4480993	935	9610	134622
1936/37	164833	858845	27611084	122618	302188	10876209	32976	347058	10670275	8141	202763	5970801	1098	6836	93799
1937/38	168404	913524	29562015	122086	307370	10924834	34199	357742	11166807	9909	240257	7354352	2210	8155	116022
1938/39 ¹	171579	1027164	31517375	121733	321902 ²	10646115	36261	392496	11712024	12469	304415	9028156	1116	7239	82371
1938/39 учеб- ный год	193,7	460,7	430,4	147,4	199,0	177,6	1029,8	1296,4	1589,5	498,0	985,6	1525,9	—	—	—
в %	144,7	296,4	274,9	111,9	145,5	126,3	553,3	500,2	562,0	702,5	737,0	1052,5	—	—	—
	103,2	167,0	147,3	89,4	102,3	88,0	135,5	157,3	147,9	988,8	701,0	726,2	—	—	—
Во сколько раз в 1938/39 уч. году больше, чем в 1914/15 учебном году . .	1,6	4,4	4,0	1,2	1,8	1,5	21,9	29,5	50,8	6,4	7,1	14,2	—	—	—

Примечание. Изменения количества школ отдельных типов и учащихся в них за отдельные годы, в частности за 1930—1933 гг., связанные с реорганизацией структуры школ, пояснены ниже, см. «Замечания и пояснения к таблицам».

¹ В общий итог числа учителей (графа 2) и учащихся (гр. 3) этой таблицы за 1938/39 уч. год по СССР и по каждой союзной республике включены данные об учителях и учащихся особых классов подростков, не распределенных по типам школ. Всего по СССР включено в итог 1112 учителей и 48709 учащихся, в том числе в городе—299 учителей и 9227 учащихся, в селе—813 учителей и 39482 учащихся

Начальные, неполные средние и средние школы, в них учителей и учащихся по СССР за 1914/15, 1922/23—1938/39 учебные годы

II. Город

Годы	По всем типам школ			В том числе школы											
	Школ	Учителей	Учащихся	Начальные			Неполные средние			Средние			Прочие школы подростков, вспомогательные, для детей с физическими недостатками		
				Школ	Учителей	Учащихся	Школ	Учителей	Учащихся	Школ	Учителей	Учащихся	Школ	Учителей	Учащихся
1914/15	11754	78633	1779028	8606	26483	965235	1287	10980	192781	1861	41170	621012	—	—	—
1922/23	8203	74778	1807856	5460	33114	957965	1247	17221	378094	1494	24425	471705	2	18	92
1923/24	8365	85768	2029706	5334	31289	962797	1489	22981	511179	1399	30240	548182	143	1258	7548
1924/25	8056	88813	2291742	4986	33123	1011626	1624	26742	667364	1265	27353	601244	181	1595	11508
1925/26	8558	95377	2536910	5011	31936	1004554	2036	34569	898218	1217	27177	597834	294	1695	36304
1926/27	8793	101406	2631451	4919	30042	939761	2226	38127	974368	1280	30046	666015	368	3191	51307
1927/28	11006	127785	3219960	6060	34700	1113788	3014	51175	1263537	1449	37717	782286	483	4193	60349
1928/29	11328	136048	3360207	6205	34828	1090322	3036	54672	1297422	1562	41753	896729	525	4795	75734
1929/30	11367	138387	3569678	6037	34012	1093116	3146	54502	1364613	1628	45324	1031712	556	4549	80237
1930/31	11063	141580	3825372	5479	30761	1058758	4436	90428	2361415	508	16169	337295	640	4222	67904
1931/32	11527	152277	4562147	5465	33272	1275612	5025	113586	3189648	4	174	4199	1033	5245	92688
1932/33	11292	163460	4834364	5241	32990	1191701	4312	84280	2394315	1138	41142	1180732	601	5048	67616
1933/34	11996	172823	5227709	5465	33146	1277797	3890	70763	2048952	2001	61969	1811270	640	6945	89690
1934/35	12596	193448	6062319	5523	36026	1462316	3547	63912	1955029	2770	85740	2531600	756	7770	113374
1935/36	13681	217462	6971177	5697	36521	1545446	3654	65950	2104363	3513	105493	3190278	817	9498	131090
1936/37	15098	257730	7841360	5919	40466	1585831	3881	72152	2152582	4576	138698	4022297	722	6414	80650
1937/38	16668	276639	8680042	6366	40846	1602552	4124	72353	2257270	5348	157449	4750982	830	5991	69238
1938/39	18004	309988	9375113	6566	40335	1501671	4317	73753	2242884	6371	189425	5553932	750	6176	67399
1938/39 учеб- ный год	219,5	414,5	518,6	120,3	121,8	156,8	346,2	428,3	593,2	426,4	775,5	1177,4	—	—	—
к 1922/23	163,6	242,6	291,2	108,3	116,2	134,8	143,2	144,1	177,5	439,7	502,2	710,0	—	—	—
к 1927/28	159,4	189,6	193,9	125,3	122,3	126,0	100,1	87,5	93,7	559,8	460,4	470,4	—	—	—
к 1932/33															
в %															
Во сколько раз в 1938/39 учебном году больше, чем в 1914/15 учебном году	1,5	3,9	5,3	0,8	1,5	1,6	3,3	6,7	11,6	3,4	4,6	8,9	—	—	—

Примечания: 1. В 1934/35—1935/36 учебных годах вспомогательные школы и школы для детей с физическими недостатками условно отнесены к городам.
2. Данные по школам НКПС (железнодорожные) за 1937/38 и 1938/39 учебные годы в этой таблице и в последующих условно отнесены к городам.

Начальные, неполные средние и средние школы, в них учителей и учащихся по СССР за 1914/15, 1922/23—1938/39 учебные годы

III. Село

Годы	По всем типам школ			В том числе школы											
	Школ	Учителей	Учащихся	Начальные			Неполные средние			Средние			Прочие школы подростков, вспомогательные, для детей с физическими недостатками		
				Школ	Учителей	Учащихся	Школ	Учителей	Учащихся	Школ	Учителей	Учащихся	Школ	Учителей	Учащихся
1914/15	93770	152374	6117221	93311	148426	6065022	367	2315	37620	92	1633	14579	—	—	—
1922/23	80385	148196	5514206	77100	128673	5035414	2274	13055	358760	1010	6460	119940	1	8	92
1923/24	83472	158236	5932445	80328	133882	5364942	2506	16554	445962	637	7792	121449	1	8	92
1924/25	85586	162821	6909425	82633	137515	6170067	2418	20084	624697	534	5214	114569	1	8	92
1925/26	94718	185680	7682619	91389	158056	6848107	2812	23059	719600	425	4402	109643	92	163	5269
1926/27	102253	204006	8099016	97768	169524	7080359	3517	28809	871647	444	5005	125450	524	668	21560
1927/28	107552	218708	8246075	102720	186600	7313115	3540	27297	820479	326	3590	75473	966	1221	37008
1928/29	113519	229008	8707996	108196	191390	7679774	4050	32625	906528	295	3586	81058	978	1407	40636
1929/30	121830	256461	9946010	115613	214704	8752150	4688	36853	1060065	286	3439	86112	1243	1465	47683
1930/31	141750	339706	13789165	130472	274223	11791342	7983	59951	1832229	145	1751	46363	3150	3781	119231
1931/32	156602	420583	16370850	133766	293580	12180303	16808	119157	3897232	1	6	35	6027	7840	293280
1932/33	154983	451462	16562821	130968	281742	10900681	22440	165234	5527002	123	2282	62540	1452	2204	72598
1933/34	154472	494630	16868035	128418	279961	10531979	24756	206647	6101191	435	6997	200528	863	1025	34337
1934/35	150493	516355	17476580	122394	258690	9614050	26425	234781	7212995	1289	22332	638379	385	552	11156
1935/36	150434	539582	18583775	119973	251205	9341497	27846	246784	7948031	2497	41481	1290715	118	112	3532
1936/37	149735	601115	19769724	116699	261722	9290378	29095	274906	8517693	3565	64065	1948504	376	422	13149
1937/38	151736	636885	20881973	115720	266524	9322282	30075	285389	8909537	4561	82808	2603370	1380	2164	46784
1938/39	153575	717176	22142262	115167	281567	9144444	31944	318743	9469140	6098	114990	3474224	366	1063	14972
1938/39 учеб- ный год	191,0	483,9	401,5	149,4	218,8	181,6	1404,7	2441,5	2639,4	603,8	1780,0	2896,6	—	—	—
к 1922/23	142,8	327,9	268,5	112,1	150,9	125,0	902,4	1167,7	1154,1	1870,6	3203,1	4603,3	—	—	—
к 1927/28	99,1	158,9	133,7	87,9	99,9	83,9	142,4	192,9	171,3	4957,7	5039,0	5555,2	—	—	—
в %:															
Во сколько раз в 1938/39 учебном году больше, чем в 1914/15 учебном году	1,6	4,7	3,6	1,2	1,9	1,5	87,0	137,7	251,7	66,3	70,4	238,3	—	—	—

НАЧАЛЬНЫЕ, НЕПОЛНЫЕ СРЕДНИЕ И СРЕДНИЕ ШКОЛЫ, В НИХ УЧИТЕЛЕЙ И УЧАЩИХСЯ ПО СОЮЗНЫМ РЕСПУБЛИКАМ
ЗА 1914/15, 1928/29—1938/39 УЧЕБНЫЕ ГОДЫ
I. РСФСР

Годы	По всем типам школ			В том числе школы									Прочие школы подростков, вспомогательные, для детей с физическими недостатками		
	Школ	Учителей	Учащихся	Н а ч а л ь н ы е			Неполные средние			С р е д н и е					
				Школ	Учителей	Учащихся	Школ	Учителей	Учащихся	Школ	Учителей	Учащихся			
	1	2	3	4	5	6	7	8	9	10	11	12	13	14	15
В С Е Г О															
1914/15	76237	162869	5551650	73781	124404	4965318	1101	8763	149894	1355	29702	436438	—	—	—
1928/29	85372	238498	7859568	79371	154960	5997980	3251	38892	916922	1596	39702	851174	1154	4944	93492
1929/30	90684	254509	8712891	84249	169015	6707295	3466	38262	929607	1654	42543	976887	1315	4689	99102
1930/31	101972	303859	11263925	94061	211498	8968950	5637	71783	1865969	559	15878	332916	1715	4700	96090
1931/32	108920	356877	13082353	95827	227089	9347704	12014	125223	3662227	4	174	4199	1075	4391	68223
1932/33	109909	388448	13342239	94232	225865	8581177	14384	126851	3811267	836	31771	898461	457	3961	51334
1933/34	110276	423327	14139966	92745	226361	8618388	15505	145294	4103260	1519	46016	1345427	507	5656	72891
1934/35	106893	446517	14997751	87659	210261	7949169	16317	163538	5018398	2309	66314	1936976	608	6404	93208
1935/36	107525	480731	16323994	85866	202896	7721704	17618	180913	5819178	3386	88946	2674198	655	7976	108914
1936/37	108361	536587	17658370	84355	208757	7686646	18462	200675	6296526	4618	121737	3597851	926	5418	77347
1937/38	109803	568194	19038411	84264	212222	7768281	19021	206839	6700135	5586	143965	4508116	932	5168	61879
1938/39 ¹	112369	641988	20408818	84547	225187	7663669	20128	229620	7141242	6921	181439	5520217	773	5398	59018
Г О Р О Д															
1914/15	7973	52879	1210132	5837	17369	659935	853	7165	124705	1283	28345	425492	—	—	—
1928/29	7182	90197	2206024	4105	24559	780368	1354	25294	584328	1327	36470	779592	396	3874	61736
1929/30	7235	91870	2355531	4072	24335	798183	1364	24417	591433	1394	39486	901197	405	3632	64718
1930/31	6896	90856	2455896	3746	22049	764456	2323	51397	1352531	431	14354	292426	396	3056	46483
1931/32	6999	99540	3008498	3798	24631	933033	2873	71661	2036365	4	174	4199	324	3074	34901
1932/33	7237	106324	3151146	3812	24932	912213	2271	46702	1512614	791	30915	878485	363	3775	47834
1933/34	7918	114099	3489338	4093	26879	1018117	2035	39051	1149517	1291	42533	1249273	499	5636	72431
1934/35	8403	128319	4066012	4192	29109	1174612	1903	36817	1144209	1703	55996	1634193	605	6397	92998
1935/36	9223	146458	4721516	4346	29400	1230475	2071	40164	1307632	2153	68927	2074663	653	7967	108746
1936/37	10318	173426	5369816	4567	31865	1258215	2322	46091	1399828	2834	90398	2645392	595	5072	66381
1937/38	11112	182246	5894861	4831	31927	1266116	2423	44838	1451438	3264	101128	3128546	594	4353	48761
1938/39	11689	199667	6236025	4853	30957	1170159	2455	44327	1412768	3808	119559	3597230	573	4673	49459
С Е Л О															
1914/15	68264	109990	4341518	67944	107035	4305383	248	1598	25189	72	1357	10946	—	—	—
1928/29	78190	148301	5653544	75266	130401	5217612	1897	13598	332594	269	3232	71582	758	1070	31756
1929/30	83449	162639	6357360	80177	144680	5909112	2102	13845	386174	260	3057	75690	910	1057	34384
1930/31	95076	213003	8808029	90315	189449	8204494	3314	20386	513438	128	1524	40490	1319	1644	49607
1931/32	101921	257337	10073855	92029	202458	8414671	9141	53562	1625862	—	—	—	751	1317	33322
1932/33	102672	282124	10191093	90420	200933	7668964	12113	80149	2498653	45	856	19976	94	186	3500
1933/34	102358	309228	10650628	88652	199482	7600271	13470	106243	2953743	228	3483	96154	8	20	460
1934/35	98490	318198	10931739	83467	181152	6774557	14414	126721	3874189	606	10318	282783	3	7	210
1935/36	98302	334273	11602478	81520	173496	6491229	15547	140749	4511546	1233	20019	599535	2	9	168
1936/37	98043	363161	12288554	79788	176892	6428431	16140	154584	4896698	1784	31339	952459	331	346	10966
1937/38	98691	385948	13143550	79433	180295	6502165	16598	162001	5248697	2322	42837	1379570	338	815	13118
1938/39	100680	442321	14172793	79694	194230	6493510	17673	185293	5728474	3113	61880	1922987	200	725	9559

¹ За 1938/39 учебный год сведения даны без двух районов Хабаровского края.

Начальные, неполные средние и средние школы, в них учителей и учащихся по союзным республикам за 1914/15, 1928/29—1938/39 учебные годы

II. Украинская ССР

	По всем типам школ			В том числе школы									Прочие школы подростков, вспомогательные, для детей с физическими недостатками		
	Школ	Учителей	Учащихся	Начальные			Неполные средние			Средние					
				Школ	Учителей	Учащихся	Школ	Учителей	Учащихся	Школ	Учителей	Учащихся	Школ	Учителей	Учащихся
	1	2	3	4	5	6	7	8	9	10	11	12	13	14	15
	В С Е Г О														
1914/15 ..	19568	46739	1678128	18775	34419	1492878	341	2730	44582	452	9590	140668	—	—	—
1928/29 ..	20446	75380	2554403	17488	39488	1585814	2660	35043	953747	—	—	—	298	849	14842
1929/30 ..	21334	81765	2907318	17944	42966	1776155	2979	37930	1110970	—	—	—	411	869	20193
1930/31 ..	23338	104225	3761356	17493	46655	2003371	4706	55655	1704724	—	—	—	1139	1915	53261
1931/32 ..	24942	125413	4452858	15475	43017	1795478	6382	77561	2511812	—	—	—	3085	4835	145568
1932/33 ..	21697	126443	4481449	13354	32686	1329258	8011	85776	2920337	261	7387	224264	71	594	7590
1933/34 ..	22116	140171	4385841	12949	32146	1162354	8524	92117	2773904	580	15202	440477	63	706	9106
1934/35 ..	21992	153571	4691429	12132	29478	1074312	8570	93764	2753828	1195	29456	850920	95	873	12369
1935/36 ..	21832	154441	4975614	11708	28829	1069134	8236	85145	2669946	1779	39459	1222165	109	1008	14369
1936/37 ..	21947	175145	5226770	11449	30685	1058262	8140	90249	2622294	2281	53295	1537520	77	916	8694
1937/38 ..	22560	181507	5364773	11300	30971	1035512	8210	89630	2596342	2531	59269	1708849	519	1637	24070
1938/39 ..	22396	193887	5453966	11120	31507	985598	8180	91021	2493116	2963	70073	1956741	133	1119	12794
	Г О Р О Д														
1914/15 ..	2439	16851	372291	1752	5310	198952	255	2227	36304	432	9314	137035	—	—	—
1928/29 ..	1986	24078	613266	820	3460	115468	1080	20086	491470	—	—	—	86	532	6328
1929/30 ..	1999	23714	646649	786	3243	112422	1118	19967	526629	—	—	—	95	504	7598
1930/31 ..	2067	27471	731650	697	3024	110478	1228	23771	610309	—	—	—	142	676	10863
1931/32 ..	2072	29662	820647	572	2813	106898	1161	25352	684499	—	—	—	339	1497	29250
1932/33 ..	1802	30208	898603	446	2005	81523	1085	21279	615713	210	6359	194371	61	565	6996
1933/34 ..	1965	33426	974928	480	2484	100758	967	17388	490488	455	12848	374576	63	706	9106
1934/35 ..	2112	38954	1145621	486	2730	118657	849	15264	433930	682	20087	580665	95	873	12369
1935/36 ..	2256	40026	1263109	521	2995	135093	783	13161	408897	843	22862	704750	109	1008	14369
1936/37 ..	2438	47347	1356299	557	3672	144297	769	13464	383598	1035	29295	819710	77	916	8694
1937/38 ..	2888	53392	1541671	668	4075	155045	898	14971	439811	1188	33180	932743	134	1166	14072
1938/39 ..	3433	62984	1771381	855	4734	168766	1032	16886	476128	1444	40322	1114732	102	1010	10927
	С Е Л О														
1914/15 ..	17129	29888	1305837	17023	29109	1293926	86	503	8278	20	276	3633	—	—	—
1928/29 ..	18460	51302	1941137	16668	36028	1470346	1580	14957	462277	—	—	—	212	317	8514
1929/30 ..	19335	58051	2260669	17158	39723	1663733	1861	17963	584341	—	—	—	316	365	12595
1930/31 ..	21271	76754	3029706	16796	43631	1892893	3478	31884	1094415	—	—	—	997	1239	42398
1931/32 ..	22870	95751	3632211	14903	40204	1688580	5221	52209	1827313	—	—	—	2746	3338	116318
1932/33 ..	19895	96235	3582846	12908	30681	1247735	6926	64497	2304624	51	1028	29893	10	29	594
1933/34 ..	20151	106745	3410913	12469	29662	1061596	7557	74729	2283416	125	2354	65901	—	—	—
1934/35 ..	19880	114617	3545808	11646	26748	955655	7721	78500	2319898	513	9369	270255	—	—	—
1935/36 ..	19576	114415	3712505	11187	25834	934041	7453	71984	2261049	936	16597	517415	—	—	—
1936/37 ..	19509	127798	3870471	10892	27013	913965	7371	76785	2238696	1246	24000	717810	—	—	—
1937/38 ..	19672	128115	3823102	10632	26896	880467	7312	74659	2156531	1343	26089	776106	385	471	9998
1938/39 ..	18963	130903	3682585	10265	26773	816832	7148	74135	2016988	1519	29751	842009	31	109	1867

Примечания: 1. Отсутствие в 1928/29—1931/32 учебных годах средних школ объясняется своеобразием структуры школьного образования в Украинской ССР, где на базе школы 7-летки развертывались профшколы. 2. Снижение числа школ в 1932/33 учебном году объясняется закрытием временно развернувшихся в 1930/31 и 1931/32 учебных годах школ подростков. 3. В состав прочих школ в 1937/38 учебном году включены и особые классы подростков. Некоторое сокращение общего числа школ в 1938/39 учебном году объясняется исключением особых классов подростков из общего числа школ.

Начальные, неполные средние и средние школы, в них учителей и учащихся по союзным республикам за 1914/15, 1928/29—1938/39 учебн. годы

III. Белорусская ССР

Годы	По всем типам школ			В том числе школы									Прочие школы подростков, вспомогательные, для детей с физическими недостатками		
	Школ	Учителей	Учащихся	Начальные			Неполные средние			Средние					
				Школ	Учителей	Учащихся	Школ	Учителей	Учащихся	Школ	Учителей	Учащихся	Школ	Учителей	Учащихся
	1	2	3	4	5	6	7	8	9	10	11	12	13	14	15
В С Е Г О															
1914/15	4176	7257	266043	4043	5308	235065	77	686	11846	56	1263	19132	—	—	—
1928/29	5723	13362	505146	5338	7978	369684	340	4643	119979	32	631	13743	13	110	1740
1929/30	6300	15239	596996	5848	9299	442168	404	5093	135831	33	737	17131	15	110	1866
1930/31	6681	17130	688231	6025	10321	495857	580	6441	184587	8	157	4261	68	211	3526
1931/32	6880	19490	779411	5918	10579	505914	919	8714	270519	—	—	—	43	197	2978
1932/33	6988	22883	856547	5343	9411	422463	1589	12453	408275	30	800	23144	26	219	2665
1933/34	7128	25381	859434	5292	9691	379556	1747	14139	437845	66	1348	39923	23	203	2110
1934/35	7042	26260	894688	5174	9583	361653	1702	13830	439503	144	2716	90830	22	131	2702
1935/36	6931	29533	948646	5063	9717	362977	1664	15344	460588	186	4361	122943	18	111	2138
1936/37	6880	30654	969348	4970	9905	357880	1597	14414	429095	296	6215	180709	17	120	1664
1937/38	7132	33050	1015775	5061	10416	360985	1545	14113	405759	409	8258	244857	117	263	4174
1938/39	7108	36365	1069786	5017	10625	358507	1417	13528	372459	605	12011	336265	69	199	2501
Г О Р О Д															
1914/15	315	2344	49239	197	500	20379	62	581	9728	56	1263	19132	—	—	—
1928/29	528	5495	137912	229	869	27160	256	3904	95722	30	612	13290	13	110	1784
1929/30	533	5730	145864	222	851	26635	267	4058	100787	31	718	16658	13	103	1784
1930/31	522	5609	146954	183	716	23071	304	4570	117347	8	157	4261	27	166	2275
1931/32	493	5712	152527	141	499	19013	331	5043	131339	—	—	—	21	170	2175
1932/33	464	6173	157084	112	413	14727	299	4753	117019	29	790	22746	24	217	2592
1933/34	475	5761	148979	116	388	13178	278	3933	97055	58	1237	36636	23	203	2110
1934/35	493	5446	171337	132	396	14816	222	2612	76327	117	2307	77492	22	131	2702
1935/36	441	6650	178777	105	369	15224	187	2850	69276	131	3320	92139	18	111	2138
1936/37	453	6803	186502	96	356	12256	152	1944	49393	188	4383	123189	17	120	1664
1937/38	488	7510	208381	94	349	11431	125	1533	36515	243	5478	158577	26	150	1858
1938/39	515	8997	239664	84	348	10967	112	1355	31908	296	7177	195265	23	116	1487
С Е Л О															
1914/15	3861	4913	216804	3846	4808	214686	15	105	2118	—	—	—	—	—	—
1928/29	5195	7867	367234	5109	7109	342524	84	739	24257	2	19	453	—	—	—
1929/30	5767	9509	451132	5626	8448	415533	137	1035	35044	2	19	473	2	7	82
1930/31	6159	11521	541277	5842	9605	472786	276	1871	67240	—	—	—	41	45	1251
1931/32	6387	13778	626884	5777	10080	486901	588	3671	139180	—	—	—	22	27	803
1932/33	6524	16710	699463	5231	8998	407736	1290	7700	291256	1	10	398	2	2	73
1933/34	6653	19620	710455	5176	9303	366378	1469	10206	340790	8	111	3287	—	—	—
1934/35	6549	20814	723351	5042	9187	346837	1480	11218	363176	27	409	13338	—	—	—
1935/36	6490	22883	769869	4958	9348	347753	1477	12494	391312	55	1041	30804	—	—	—
1936/37	6427	23851	782846	4874	9549	345624	1445	12470	379702	108	1832	57520	—	—	—
1937/38	6644	25540	807394	4967	10067	349554	1420	12580	369244	166	2780	86280	91	113	2316
1938/39	6593	27368	830122	4933	10277	347540	1305	12173	340551	309	4834	141000	46	83	1014

Начальные, неполные средние и средние школы, в них учителей и учащихся по союзным республикам за 1914/15, 1928/29—1938/39 учебн. годы

IV. Азербайджанская ССР

Годы	По всем типам школ			В том числе школы									Прочие школы подростков, вспомогательные, для детей с физическими недостатками		
	Школ	Учителей	Учащихся	Начальные			Неполные средние			Средние					
				Школ	Учителей	Учащихся	Школ	Учителей	Учащихся	Школ	Учителей	Учащихся	Школ	Учителей	Учащихся
	1	2	3	4	5	6	7	8	9	10	11	12	13	14	15
В С Е Г О															
1914/15 ..	976	2614	73109	943	2042	61249	18	204	4702	15	368	7158	—	—	—
1928/29 ..	1584	6098	190827	1429	4020	138629	117	1399	38349	34	623	12703	4	56	1146
1929/30 ..	1687	6593	213047	1470	3802	139753	172	2019	57296	35	683	14090	10	89	1908
1930/31 ..	2067	8014	278636	1779	4418	171859	259	3013	91036	19	505	13791	10	78	1950
1931/32 ..	2465	8905	370841	1712	3287	164423	743	5501	204244	—	—	—	10	117	2174
1932/33 ..	2907	10583	439408	2139	4137	198085	746	6040	230340	13	255	9037	9	151	1946
1933/34 ..	3249	11648	453051	2383	4555	197649	822	6011	223758	35	924	29376	9	158	2268
1934/35 ..	3179	11881	480428	2177	4126	185236	942	6023	245602	51	1574	47416	9	158	2174
1935/36 ..	3193	12270	509656	2097	3624	170278	981	6169	257546	109	2381	80703	6	96	1129
1936/37 ..	3230	15137	549268	2051	3816	168102	1028	7708	269197	146	3547	111245	5	66	724
1937/38 ..	3330	16392	581158	1983	3579	153700	1105	7804	267070	237	4946	159772	5	63	616
1938/39 ..	3453	19244	626959	1932	3621	142758	1150	8706	267974	358	6799	214382	13	118	1845
Г О Р О Д															
1914/15 ..	174	1259	33505	143	713	22111	16	178	4236	15	368	7158	—	—	—
1928/29 ..	246	3093	81746	153	1378	38819	58	1062	29576	31	597	12205	4	56	1146
1929/30 ..	238	3083	84749	113	925	27588	85	1465	43181	30	604	12072	10	89	1908
1930/31 ..	201	3090	93917	56	362	12398	120	2225	68480	15	425	11089	10	78	1950
1931/32 ..	180	2698	100089	38	153	7588	132	2428	90327	—	—	—	10	117	2174
1932/33 ..	188	3268	116308	41	285	11301	128	2616	95396	10	215	7665	9	151	1946
1933/34 ..	193	3322	113176	40	280	12057	119	2044	72257	25	840	26594	9	158	2268
1934/35 ..	208	3708	134661	50	437	20267	112	1892	71439	37	1221	40781	9	158	2174
1935/36 ..	243	4222	150778	56	386	18163	114	1855	69371	67	1885	62115	6	96	1129
1936/37 ..	267	5251	167537	64	457	19335	109	1990	64251	89	2738	83227	5	66	724
1937/38 ..	291	5548	181012	67	479	19522	111	1851	62047	108	3155	98827	5	63	616
1938/39 ..	337	6407	199275	70	449	17956	123	2087	64518	132	3756	115015	12	115	1786
С Е Л О															
1914/15 ..	802	1355	39604	800	1329	39138	2	26	466	—	—	—	—	—	—
1928/29 ..	1338	3005	109081	1276	2642	99810	59	337	8773	3	26	498	—	—	—
1929/30 ..	1449	3510	128298	1357	2877	112165	87	554	14115	5	79	2018	—	—	—
1930/31 ..	1866	4924	184719	1723	4056	159461	139	788	22556	4	80	2702	—	—	—
1931/32 ..	2285	6207	270752	1674	3134	156835	611	3073	113917	—	—	—	—	—	—
1932/33 ..	2719	7315	323100	2098	3851	186784	618	3424	134944	3	40	1372	—	—	—
1933/34 ..	3056	8326	339875	2343	4275	185592	703	3967	151501	10	84	2782	—	—	—
1934/35 ..	2971	8173	345767	2127	3689	164969	830	4131	174163	14	353	6635	—	—	—
1935/36 ..	2950	8048	358878	2041	3238	152115	867	4314	188175	42	496	18588	—	—	—
1936/37 ..	2963	9886	381731	1987	3359	148767	919	5718	204946	57	809	28018	—	—	—
1937/38 ..	3039	10844	400146	1916	3100	134178	994	5953	205023	129	1791	60945	—	—	—
1938/39 ..	3116	12837	427684	1862	3172	124802	1027	6619	203456	226	3043	99367	1	3	59

Таблица 1 (продолжение)

Начальные, неполные средние и средние школы, в них учителей и учащихся по союзным республикам за 1914/15, 1928/29—1938/39 учебн. годы

V. Грузинская ССР

Годы	По всем типам школ			В том числе школы									Прочие школы подростков, вспомогательные, для детей с физическими недостатками		
	Школ	Учителей	Учащихся	Начальные			Неполные средние			Средние					
				Школ	Учителей	Учащихся	Школ	Учителей	Учащихся	Школ	Учителей	Учащихся	Школ	Учителей	Учащихся
	1	2	3	4	5	6	7	8	9	10	11	12	13	14	15
В С Е Г О															
1914/15	1762	5852	155850	1674	4399	126431	48	378	10297	40	1075	19122	—	—	—
1928/29	2569	10765	295281	2098	4894	154712	381	3824	94680	82	1955	44467	8	92	1422
1929/30	2691	11236	314054	2207	5068	165917	394	4005	98485	83	2077	48744	7	86	908
1930/31	3565	13960	388240	2860	7464	241428	532	5696	129773	38	617	13735	135	183	3304
1931/32	4925	16859	472934	3770	10655	341299	830	5774	123042	1	6	35	324	424	8558
1932/33	4472	17258	503277	3540	8555	280558	868	7123	183109	56	1508	38979	8	72	631
1933/34	4069	17251	532004	3125	6470	226233	844	8371	240634	93	2319	64391	7	91	746
1934/35	4041	17769	577809	2932	5680	205630	949	8500	269462	153	3477	101871	7	112	846
1935/36	4053	18970	614911	2832	5445	193612	995	8647	278474	219	4756	141788	7	122	1037
1936/37	4198	23005	657776	2858	6241	195105	1038	10109	278837	295	6549	182476	7	106	1358
1937/38	4389	24647	665277	2786	6142	169917	1079	9956	263765	394	8268	226391	130	281	5204
1938/39 ¹	4383	26925	691990	2752	6216	162175	1083	10011	249831	483	10478	276864	65	205	2835
Г О Р О Д															
1914/15	389	3019	59647	309	1607	31217	40	337	9308	40	1075	19122	—	—	—
1928/29	286	4349	95854	100	715	16067	111	1811	40656	68	1744	37812	7	79	1319
1929/30	284	4466	101526	97	671	16336	111	1852	42294	70	1869	42071	6	74	825
1930/31	299	4656	99000	90	747	16312	173	3351	70770	29	517	11558	7	41	360
1931/32	412	4418	104871	183	1124	36933	206	3212	66804	—	—	—	23	82	1134
1932/33	323	4900	120912	104	443	12778	166	3010	72557	48	1385	35085	5	62	492
1933/34	287	5040	126343	66	301	8949	150	2783	67364	65	1868	49308	6	88	722
1934/35	285	5173	139354	64	301	10135	124	2200	57316	90	2560	71057	7	112	846
1935/36	301	5750	156446	67	244	8788	120	2208	60211	107	3176	86410	7	122	1037
1936/37	323	6487	163703	67	296	8872	118	2162	51492	132	3947	102769	6	82	570
1937/38	353	6717	170171	69	247	6916	105	1676	40573	168	4713	122092	11	81	590
1938/39	341	7112	176409	55	208	5586	79	1257	28489	196	5539	141205	11	107	1104
С Е Л О															
1914/15	1373	2833	96203	1365	2792	95214	8	41	989	—	—	—	—	—	—
1928/29	2283	6416	199427	1998	4179	138645	270	2013	54024	14	211	6655	1	13	103
1929/30	2407	6770	212528	2110	4397	149581	283	2153	56191	13	208	6673	1	12	83
1930/31	3266	9304	289240	2770	6717	225116	359	2345	59003	9	100	2177	128	142	2944
1931/32	4513	12441	368063	3587	9531	304366	624	2562	56238	1	6	35	301	342	7424
1932/33	4149	12358	382365	3436	8112	267780	702	4113	110552	8	123	3894	3	10	139
1933/34	3782	12211	405661	3059	6169	217284	694	5588	173270	28	451	15083	1	3	24
1934/35	3756	12596	438455	2868	5379	195495	825	6300	212146	63	917	30814	—	—	—
1935/36	3752	13220	458465	2765	5201	184824	875	6439	218263	112	1580	55378	—	—	—
1936/37	3875	16518	494073	2791	5945	186233	920	7947	227345	163	2602	79707	1	24	788
1937/38	4036	17930	495106	2717	5895	163001	974	8280	223192	226	3555	104299	119	200	4614
1938/39	4042	19813	515581	2697	6008	156589	1004	8754	221342	287	4939	135659	54	98	1731

¹ В 1938/39 учебном году по 2 районам сведения включены по прошлому году (1937/38).

Начальные, неполные средние и средние школы, в них учителей и учащихся по союзным республикам за 1914/15, 1928/29—1938/39 учебн. годы

VI. Армянская ССР

Годы	По всем типам школ			В том числе школы									Прочие школы подростков, вспомогательные, для детей с физическими недостатками		
	Школ	Учителей	Учащихся	Начальные			Неполные средние			Средние					
				Школ	Учителей	Учащихся	Школ	Учителей	Учащихся	Школ	Учителей	Учащихся	Школ	Учителей	Учащихся
	1	2	3	4	5	6	7	8	9	10	11	12	13	14	15
В С Е Г О															
1914/15	459	1146	34738	446	962	30939	6	39	833	7	145	2966	—	—	—
1928/29	846	2779	86225	772	1961	69272	62	580	12715	10	222	3767	2	16	471
1929/30	900	3060	94295	812	2094	75606	77	725	14279	10	238	4350	1	3	60
1930/31	971	3543	132275	815	1738	76358	155	1802	55860	—	—	—	1	3	57
1931/32	1069	4132	162055	820	1544	68084	246	2579	93853	—	—	—	3	9	118
1932/33	1099	4482	179150	782	1437	62814	302	2659	104656	12	373	11566	3	13	114
1933/34	1121	4674	175028	750	1315	53652	326	2622	99611	42	721	21659	3	16	106
1934/35	1131	5135	194553	653	1095	41431	408	2760	109989	68	1261	42986	2	19	147
1935/36	1148	5553	215023	620	989	38494	432	2820	116063	94	1720	60319	2	24	147
1936/37	1161	6963	241938	577	1049	37465	473	3601	127227	109	2291	77146	2	22	100
1937/38	1180	8021	272479	521	1003	33529	510	4025	137261	147	2984	101620	2	9	69
1938/39	1180	9497	303407	419	802	25746	515	3833	122140	242	4839	155207	4	21	274
Г О Р О Д															
1914/15	49	285	7668	37	106	3929	5	34	773	7	145	2966	—	—	—
1928/29	86	1003	24156	46	353	10526	28	412	9392	10	222	3767	2	16	471
1929/30	92	1103	24734	48	355	10495	33	507	9829	10	238	4350	1	3	60
1930/31	67	965	27566	23	172	5820	43	790	21689	—	—	—	1	3	57
1931/32	65	1063	30135	20	81	2734	42	973	27283	—	—	—	3	9	118
1932/33	84	1181	34689	32	118	3804	41	736	21775	8	314	8996	3	13	114
1933/34	91	1299	37866	24	62	2307	41	735	22585	23	486	12868	3	16	106
1934/35	97	1417	46839	36	92	3519	29	544	19374	30	762	23799	2	19	147
1935/36	108	1670	53739	33	81	3322	33	561	20113	40	1004	30157	2	24	147
1936/37	104	2031	62628	19	86	3591	38	610	19075	45	1313	39862	2	22	100
1937/38	121	2391	73001	22	74	2282	45	769	22548	52	1539	48102	2	9	69
1938/39	125	2746	78135	22	74	2042	35	536	15248	65	2118	60618	3	17	204
С Е Л О															
1914/15	410	861	27070	409	856	27010	1	5	60	—	—	—	—	—	—
1928/29	760	1776	62069	726	1608	58746	34	168	3323	—	—	—	—	—	—
1929/30	808	1957	69561	764	1739	65111	44	218	4450	—	—	—	—	—	—
1930/31	904	2578	104709	792	1566	70538	112	1012	34171	—	—	—	—	—	—
1931/32	1004	3069	131920	800	1463	65350	204	1606	66570	—	—	—	—	—	—
1932/33	1015	3301	144461	750	1319	59010	261	1923	82881	4	59	2570	—	—	—
1933/34	1030	3375	137162	726	1253	51345	285	1887	77026	19	235	8791	—	—	—
1934/35	1034	3718	147714	617	1003	37912	379	2216	90615	38	499	19187	—	—	—
1935/36	1040	3883	161284	587	908	35172	399	2259	95950	54	716	30162	—	—	—
1936/37	1057	4932	179310	558	963	33874	435	2991	108152	64	978	37284	—	—	—
1937/38	1059	5630	199478	499	929	31247	465	3256	114713	95	1445	53518	—	—	—
1938/39	1055	6751	225272	397	728	23704	480	3297	106892	177	2721	94589	1	4	70

Начальные, неполные средние и средние школы, в них учителей и учащихся по союзным республикам за 1914/15, 1928/29—1938/39 учебн. годы

VII. Туркменская ССР

Годы	По всем типам школ			В том числе школы									Прочие школы подростков, вспомогательные, для детей с физическими недостатками		
	Школ	Учителей	Учащихся	Начальные			Неполные средние			Средние					
				Школ	Учителей	Учащихся	Школ	Учителей	Учащихся	Школ	Учителей	Учащихся			
	1	2	3	4	5	6	7	8	9	10	11	12	13	14	15
В С Е Г О															
1914/15 ..	58	272	6783	49	119	4416	6	56	988	3	97	1379	—	—	—
1928/29 ..	562	1428	36370	540	978	25503	17	296	7182	5	154	3685	—	—	—
1929/30 ..	643	1672	48695	615	1117	35355	22	337	8548	6	218	4792	—	—	—
1930/31 ..	938	2232	68286	890	1635	52750	43	563	14806	—	—	—	5	34	730
1931/32 ..	2005	3407	103299	1918	2660	82091	87	747	21208	—	—	—	—	—	—
1932/33 ¹ ..	2005	3407	103436	1918	2660	82091	83	645	18534	4	102	2811	—	—	—
1933/34 ..	1537	3971	116476	1475	3128	94864	50	555	13769	9	268	7397	3	20	446
1934/35 ..	1751	4665	138894	1671	3511	106586	65	801	22540	14	338	9648	1	15	120
1935/36 ..	1726	4986	145349	1540	3304	100096	163	1074	30399	22	593	14734	1	15	120
1936/37 ..	1390	5505	161483	1130	3003	87260	234	1903	57256	24	584	16364	2	15	603
1937/38 ..	1442	5867	184189	1077	2997	94773	212	2056	64883	29	654	21122	2	15	603
1938/39 ..	1347	7061	204625	891	2597	75488	390	3530	100430	41	890	25075	25	31	559
Г О Р О Д															
1914/15 ..	31	224	5283	23	77	2984	5	50	920	3	97	1379	—	—	—
1928/29 ..	90	830	20036	68	380	9169	17	296	7182	5	154	3685	—	—	—
1929/30 ..	103	914	25731	77	386	12809	20	310	8130	6	218	4792	—	—	—
1930/31 ..	68	783	21533	38	255	7166	25	494	13637	—	—	—	5	34	730
1931/32 ..	76	768	23369	43	164	4802	33	604	18567	—	—	—	—	—	—
1932/33 ..	76	768	23506	43	164	4802	29	502	15893	4	102	2811	—	—	—
1933/34 ..	72	893	24207	30	138	4473	30	467	11891	9	268	7397	3	20	446
1934/35 ..	70	927	28055	26	139	5922	29	435	12365	14	338	9648	1	15	120
1935/36 ..	85	1133	33326	36	213	8717	26	312	9755	22	593	14734	1	15	120
1936/37 ..	87	1320	40301	27	193	6936	34	528	16398	24	584	16364	2	15	603
1937/38 ..	155	1759	57438	65	327	10978	56	809	26067	26	606	19883	8	17	510
1938/39 ..	161	2041	60042	48	228	7258	78	1034	30164	34	775	22522	1	4	98
С Е Л О															
1914/15 ..	27	48	1500	26	42	1432	1	6	68	—	—	—	—	—	—
1928/29 ..	472	598	16334	472	598	16334	—	—	—	—	—	—	—	—	—
1929/30 ..	540	758	22964	538	731	22546	2	27	418	—	—	—	—	—	—
1930/31 ..	870	1449	46753	852	1380	45584	18	69	1169	—	—	—	—	—	—
1931/32 ..	1929	2639	79930	1875	2496	77289	54	143	2641	—	—	—	—	—	—
1932/33 ..	1929	2639	79930	1875	2496	77289	54	143	2641	—	—	—	—	—	—
1933/34 ..	1465	3078	92269	1445	2990	90391	20	88	1878	—	—	—	—	—	—
1934/35 ..	1681	3738	110839	1645	3372	100664	36	366	10175	—	—	—	—	—	—
1935/36 ..	1641	3853	112023	1504	3091	91379	137	762	20644	—	—	—	—	—	—
1936/37 ..	1303	4185	121182	1103	2810	80324	200	1375	40858	—	—	—	—	—	—
1937/38 ..	1287	4108	126751	1012	2670	83795	156	1247	38816	3	48	1239	116	143	2901
1938/39 ..	1186	5020	144583	843	2369	68230	312	2496	70266	7	115	2553	24	27	461

¹ Сведения за 1932/33 учебный год взяты по 1931/32 учебному году, с поправкой на развернувшиеся средние школы.

² В число прочих школ включены 113 классов подростков с 137 учителями и 2767 учащимися.

Начальные, неполные средние и средние школы, в них учителей и учащихся по союзным республикам за 1914/15, 1928/29—1938/39 учебн. годы

VIII. Узбекская ССР

Годы	По всем типам школ			В том числе школы									Прочие школы подростков, вспомогательные, для детей с физическими недостатками		
	Школ	Учителей	Учащихся	Начальные			Неполные средние			Средние					
				Школ	Учителей	Учащихся	Школ	Учителей	Учащихся	Школ	Учителей	Учащихся	Школ	Учителей	Учащихся
	1	2	3	4	5	6	7	8	9	10	11	12	13	14	15
В С Е Г О															
1914/15	160	704	17299	135	268	10970	13	130	1697	12	306	4632	—	—	—
1928/29	2320	6308	167938	2194	4377	122406	83	1067	22769	38	803	21462	5	61	1301
1929/30	2720	7464	✓192594	2566	5002	140396	96	1130	23445	48	1250	27091	10	82	1662
1930/31	5038	11767	384132	4260	8414	296984	170	2438	59968	7	235	6534	601	680	20646
1931/32	7061	19529	669175	4395	13509	427870	206	3017	87022	—	—	—	2460	3003	154283
✓1932/33	6444	19314	✓644346	4694	13801	474576	265	2869	81778	12	429	12876	1473	2215	75116
1933/34	5906	17817	✓603187	4691	12807	453499	298	2985	87916	35	933	26097	882	1092	35675
1934/35	5514	18136	622608	4693	12695	460653	390	3797	119829	41	1075	30563	390	569	11563
1935/36	5216	19808	674959	4478	13082	471247	576	4966	147395	63	1559	50798	129	201	5519
1936/37	4506	25182	790824	3586	14569	470713	824	8058	247468	90	2463	71544	6	92	1099
1937/38	4614	29024	931853	3141	14341	492229	989	10199	311438	176	4033	114322	308	451	13864
1938/39	4664	34554	1106457	3013	13606	474809	1376	14140	441303	292	6316	179047	3	43	384
Г О Р О Д															
1914/15	108	622	14271	83	186	7942	13	130	1697	12	306	4632	—	—	—
1928/29	422	3391	84100	314	1600	41325	66	963	20365	37	767	21109	5	61	1301
1929/30	427	3864	88553	302	1611	40135	70	961	20158	✓46	1214	26635	9	78	1625
1930/31	470	4245	122200	325	1870	62275	104	2070	51703	7	235	6534	34	70	1688
1931/32	693	4637	160558	269	1840	63176	121	2559	76466	—	—	—	303	238	20916
✓1932/33	509	5535	144933	235	2736	65431	131	2131	59783	12	✓429	12876	131	239	6843
1933/34	403	4004	135772	210	920	47014	128	2076	61409	34	915	25406	31	93	1943
1934/35	386	4403	144162	195	1197	45033	143	2128	68732	40	1054	29780	8	24	617
1935/36	422	5330	169895	194	1227	47420	156	2499	71476	59	1506	48844	13	98	2155
1936/37	441	6705	200628	181	1449	49294	169	2778	80748	85	2386	69487	6	92	1099
1937/38	452	7212	207399	144	1139	41304	164	2852	77968	114	3131	86508	30	90	1619
1938/39	481	8325	232237	138	1052	37371	177	2813	74253	164	4313	118634	2	41	368
С Е Л О															
1914/15	52	82	3028	52	82	3028	—	—	—	—	—	—	—	—	—
1928/29	1898	2917	83838	1880	2777	81081	17	104	2404	1	36	353	—	—	—
1929/30	2293	3600	104041	2264	3391	100261	26	169	3287	2	36	456	1	4	37
1930/31	4568	7522	261932	3935	6544	234709	66	368	8265	—	—	—	567	610	18958
1931/32	6368	14892	508617	4126	11669	364694	85	458	10556	—	—	—	2157	2765	133367
✓1932/33	5955	13779	499413	4459	11065	409145	134	738	21995	—	—	—	1342	1976	68273
1933/34	5503	13613	467415	4481	11887	406485	170	909	26507	1	18	691	851	999	33732
1934/35	5128	13733	478446	4498	11498	415620	247	1669	51097	1	21	783	382	545	10946
1935/36	4794	14478	505064	4254	11855	423827	420	2467	75919	4	53	1954	116	103	3364
1936/37	4065	18477	590196	3405	13120	421419	655	5280	166720	5	77	2057	—	—	—
1937/38	4162	21812	724454	2997	13202	450925	825	7347	233470	62	902	27814	278	361	12245
1938/39	4203	229	874220	2875	12554	437438	1199	11327	367050	128	2003	60413	1	2	16

Таблица 1 (продолжение)

Начальные, неполные средние и средние школы, в них учителей и учащихся по союзным республикам за 1914/15, 1928/29—1938/39 учебн. годы
IX. Таджикская ССР

Годы	По всем типам школ			В том числе школы									Прочие школы подростков, вспомогательные, для детей с физическими недостатками		
	Школ	Учителей	Учащихся	Начальные			Неполные средние			Средние					
				Школ	Учителей	Учащихся	Школ	Учителей	Учащихся	Школ	Учителей	Учащихся	Школ	Учителей	Учащихся
1	2	3	4	5	6	7	8	9	10	11	12	13	14	15	
В С Е Г О															
1914/15 . . .	10	13	369	10	13	369	—	—	—	—	—	—	—	—	
1928/29 . . .	382	718	18606	375	648	17258	4	44	840	3	26	508	—	—	
1929/30 . . .	541	932	26730	528	860	25179	11	56	1185	2	16	366	—	—	
1930/31 . . .	977	1894	61063	958	1733	56277	19	161	4786	—	—	—	—	—	
1931/32 . . .	1514	2549	90461	1495	2388	85675	19	161	4786	—	—	—	—	—	
1932/33 . . .	2319	3795	124970	2297	3511	116530	20	216	6818	2	68	1622	—	—	
1933/34 . . .	2406	3967	125326	2368	3677	118344	31	192	4579	4	95	2282	3	3	
1934/35 . . .	2711	4473	137841	2677	4048	126991	27	255	6150	7	170	4700	—	—	
1935/36 . . .	2923	5077	155346	2881	4511	140042	32	337	8672	10	229	6632	—	—	
1936/37 . . .	3628	6768	198831	3525	5915	175929	51	539	14655	11	265	6917	41	49	
1937/38 . . .	4224	8144	220999	4117	6943	189147	89	830	21550	18	371	10302	—	—	
1938/39 ¹ . . .	4628	10483	251842	4439	8508	202921	157	1320	30876	30	643	17810	2	9	
Г О Р О Д															
1914/15 . . .	6	8	196	6	8	196	—	—	—	—	—	—	—	—	
1928/29 . . .	55	190	4252	52	164	3744	—	—	—	3	26	508	—	—	
1929/30 . . .	49	176	4415	43	126	2996	4	34	1053	2	16	366	—	—	
1930/31 . . .	49	328	13206	41	211	8662	8	117	4544	—	—	—	—	—	
1931/32 . . .	44	347	13417	36	230	8873	8	117	4544	—	—	—	—	—	
1932/33 . . .	69	457	15377	63	295	10781	4	94	2974	2	68	1622	—	—	
1933/34 . . .	88	448	14321	78	287	10311	6	66	1728	4	95	2282	—	—	
1934/35 . . .	67	488	15846	54	248	9536	9	117	2952	4	123	3358	—	—	
1935/36 . . .	58	527	16800	45	222	8344	8	144	4022	5	161	4434	—	—	
1936/37 . . .	79	784	21851	54	314	9151	15	253	6944	8	215	5666	2	2	
1937/38 . . .	100	883	24613	71	310	9423	17	280	7472	12	293	7718	—	—	
1938/39 . . .	128	1253	32518	81	403	10278	22	309	7358	23	532	14711	2	9	
С Е Л О															
1914/15 . . .	4	5	173	4	5	173	—	—	—	—	—	—	—	—	
1928/29 . . .	327	528	14354	323	484	13514	4	44	840	—	—	—	—	—	
1929/30 . . .	492	756	22315	485	734	22183	7	22	132	—	—	—	—	—	
1930/31 . . .	928	1566	47857	917	1522	47615	11	44	242	—	—	—	—	—	
1931/32 . . .	1470	2202	77044	1459	2158	76802	14	44	242	—	—	—	—	—	
1932/33 . . .	2250	3338	109593	2234	3216	105749	16	122	3844	—	—	—	—	—	
1933/34 . . .	2318	3519	111005	2290	3390	108033	25	126	2851	—	—	—	3	3	
1934/35 . . .	2644	3985	121995	2623	3800	117455	18	138	3198	3	47	1342	—	—	
1935/36 . . .	2865	4550	138546	2836	4289	131698	24	193	4650	5	68	2198	—	—	
1936/37 . . .	3549	5984	176980	3471	5601	166778	24	286	7711	3	50	1251	39	47	
1937/38 . . .	4124	7261	196386	4046	6633	179724	72	550	14078	6	78	2584	—	—	
1938/39 . . .	4500	9230	219324	4358	8105	192643	135	1011	23518	7	111	3099	—	—	

¹ В 1938/39 учебном году по 4 районам сведения включены по прошлому году (1937/38).

Начальные, неполные средние и средние школы, в них учителей и учащихся по союзным республикам за 1914/15, 1928/29—1938/39 учебн. годы

X. Казахская ССР

Годы	По всем типам школ			В том числе школы											
	Школ	Учителей	Учащихся	Начальные			Неполные средние			Средние			Прочие школы подростков, вспомогательные, для детей с физическими недостатками		
				Школ	Учителей	Учащихся	Школ	Учителей	Учащихся	Школ	Учителей	Учащихся	Школ	Учителей	Учащихся
В С Е Г О															
1914/15	2011	3325	105239	1958	2799	96103	41	281	5140	12	245	3996	—	—	—
1928/29	4496	8447	306303	4273	5884	247483	155	1349	32565	53	1145	24475	15	69	1780
1929/30	5097	10931	355068	4839	8331	290843	195	1638	40658	38	885	21683	25	77	1884
1930/31	6273	12546	487914	5858	9342	396867	287	2497	71865	22	528	12421	106	179	6761
1931/32	7110	13105	623952	6723	10043	527687	334	2973	92885	—	—	—	53	89	3380
1932/33	6869	14494	576566	6419	9665	422945	419	4209	135908	31	620	17713	—	—	—
1933/34	6944	15280	560291	6467	9887	384169	430	4396	145137	47	997	30985	—	—	—
1934/35	7163	17179	640230	6587	11196	440738	510	4584	154366	63	1375	44257	3	24	869
1935/36	7783	20029	793875	7004	11866	484421	653	5694	216544	123	2442	92302	3	27	608
1936/37	7745	27120	929848	6570	14202	498305	925	7856	266049	236	5036	164674	14	26	820
1937/38	7936	31071	1022125	6478	14996	490574	1112	9709	312280	320	6308	218224	26	58	1047
1938/39	8271	37359	1102268	6409	15414	435180	1402	12786	376093	439	9071	288841	21	72	1535

Г О Р О Д

1914/15	250	1069	25058	208	574	16374	35	250	4688	12	245	3996	—	—	—
1928/29	375	3010	80442	261	1124	39845	57	739	16055	47	1083	22958	10	64	1584
1929/30	330	3000	77449	218	1266	36646	66	832	18540	34	845	20881	12	57	1382
1930/31	335	3012	93331	211	1065	37305	93	1383	41754	18	481	11427	13	83	2845
1931/32	405	2662	122893	296	1265	76515	103	1356	44956	—	—	—	6	41	1422
1932/33	448	3827	146981	285	1218	61460	143	2155	72245	20	454	13276	—	—	—
1933/34	407	3712	138459	259	1068	48405	117	1908	66908	31	736	23146	—	—	—
1934/35	383	3741	142688	229	1042	47235	109	1657	61569	42	1018	33015	3	24	869
1935/36	447	4547	192622	239	1071	56845	131	1756	72700	74	1693	62469	3	27	608
1936/37	486	6308	232337	240	1457	61913	121	1855	66170	116	2975	103589	9	21	665
1937/38	600	7495	273883	296	1663	69637	142	2201	76135	144	3582	127226	18	49	835
1938/39	674	8752	297885	321	1636	62397	161	2523	83891	173	4518	149797	19	68	1506

С Е Л О

1914/15	1761	2256	80181	1755	2225	79729	6	31	452	—	—	—	—	—	—
1928/29	4121	5437	225861	4012	4760	207638	98	610	16510	6	62	1517	5	5	196
1929/30	4767	7931	277619	4621	7065	254197	129	806	22118	4	40	802	13	20	502
1930/31	5938	9534	394583	5647	8277	359562	194	1114	30111	4	47	994	93	96	3916
1931/32	6705	10443	501059	6427	8778	451172	231	1617	47929	—	—	—	47	48	1958
1932/33	6421	10667	429585	6134	8447	361485	276	2054	63663	11	166	4437	—	—	—
1933/34	6537	11568	421832	6208	8819	335764	313	2488	78229	16	261	7839	—	—	—
1934/35	6780	13438	497542	6358	10154	393503	401	2927	92797	21	357	11242	—	—	—
1935/36	7336	15482	601253	6765	10795	427576	522	3938	143844	49	749	29833	—	—	—
1936/37	7259	20812	697511	6330	12745	436392	804	6001	199879	120	2061	61085	5	5	155
1937/38	7336	23576	748242	6182	13333	420937	970	7508	236145	176	2726	90998	8	9	162
1938/39	7597	28607	804383	6088	13778	372783	1241	10263	292202	266	4553	139044	2	4	29

Таблица 1 (продолжение)

Начальные, неполные средние и средние школы, в них учителей и учащихся по союзным республикам за 1914/15, 1928/29—1938/39 учебн. годы

XI. Киргизская ССР

Годы	По всем типам школ			В том числе школы									Прочие школы подростков, вспомогательные, для детей с физическими недостатками		
	Школ	Учителей	Учащихся	Начальные			Неполные средние			Средние					
				Школ	Учителей	Учащихся	Школ	Учителей	Учащихся	Школ	Учителей	Учащихся	Школ	Учителей	Учащихся
	1	2	3	4	5	6	7	8	9	10	11	12	13	14	15
В С Е Г О															
1914/15	107	216	7041	103	176	6519	3	28	422	1	12	100	—	—	—
1928/29	547	1273	47536	523	1030	41355	16	160	4202	4	78	1803	4	5	176
1929/30	600	1447	54000	572	1162	46599	18	160	4374	5	116	2690	5	9	337
1930/31	993	2116	100479	952	1766	82399	31	330	10270	—	—	—	10	20	810
1931/32	1238	2594	125658	1178	2081	109690	53	493	15282	—	—	—	7	20	686
1932/33	1566	3815	145797	1491	3004	121885	65	673	20295	4	111	2799	6	27	818
1933/34	1716	3966	145140	1638	3070	121068	69	728	19730	6	143	3784	3	25	558
1934/35	1672	4217	162668	1562	3043	123967	92	841	28357	14	316	9812	4	17	532
1935/36	1785	5646	197579	1611	3463	134938	150	1625	47589	19	528	14411	5	30	641
1936/37	1787	6779	226628	1547	4046	140542	204	1946	61671	35	781	24355	1	6	60
1937/38	1794	7607	264976	1358	3760	136187	327	2581	86324	62	1201	40777	47	65	1688
1938/39	1760	9801	297257	1194	3819	119264	463	4001	116560	95	1856	57707	8	24	455
Г О Р О Д															
1914/15	20	73	1738	16	33	1216	3	28	422	1	12	100	—	—	—
1928/29	72	412	12419	57	226	7831	9	105	2676	4	78	1803	2	3	109
1929/30	77	467	14477	59	243	8871	8	99	2579	5	116	2690	5	9	337
1930/31	89	565	20119	69	290	10815	15	260	8651	—	—	—	5	15	653
1931/32	88	770	25143	69	472	16047	15	281	8498	—	—	—	4	17	598
1932/33	92	819	24825	68	380	12881	15	302	8346	4	111	2799	5	26	799
1933/34	97	819	24320	69	339	12223	19	312	7750	6	143	3784	3	25	558
1934/35	92	872	27744	59	335	12584	18	246	6816	11	274	7812	4	17	532
1935/36	97	1149	34169	55	313	13055	25	440	10910	12	366	9563	5	30	641
1936/37	102	1268	39758	47	321	11971	34	477	14685	20	464	13042	1	6	60
1937/38	108	1486	47612	39	256	9898	38	573	16696	29	644	20760	2	13	258
1938/39	120	1704	51542	39	246	8891	43	626	18159	36	816	24203	2	16	289
С Е Л О															
1914/15	87	143	5303	87	143	5303	—	—	—	—	—	—	—	—	—
1928/29	475	861	35117	466	804	33524	7	55	1526	—	—	—	2	2	67
1929/30	523	980	39523	513	919	37728	10	61	1795	—	—	—	—	—	—
1930/31	904	1551	80360	883	1476	78584	16	70	1619	—	—	—	5	5	157
1931/32	1150	1824	100515	1109	1609	93643	38	212	6784	—	—	—	3	3	88
1932/33	1474	2996	120972	1423	2624	109004	50	371	11949	—	—	—	1	1	19
1933/34	1619	3147	120820	1569	2731	108840	50	416	11980	—	—	—	—	—	—
1934/35	1580	3345	134924	1503	2708	111383	74	595	21541	3	42	2000	—	—	—
1935/36	1688	4497	163410	1556	3150	121883	125	1185	36679	7	162	4848	—	—	—
1936/37	1685	5511	186870	1500	3725	128571	170	1469	46986	15	317	11313	—	—	—
1937/38	1686	6121	217364	1319	3504	176289	289	2008	69628	33	557	20017	45	52	1430

Таблица 2

РАСПРЕДЕЛЕНИЕ ПО ГРУППАМ КЛАССОВ УЧАЩИХСЯ НАЧАЛЬНЫХ, НЕПОЛНЫХ СРЕДНИХ И СРЕДНИХ ШКОЛ ПО СССР И СОЮЗНЫМ РЕСПУБЛИКАМ ЗА 1928/29 — 1938/39 УЧЕБНЫЕ ГОДЫ

Годы	Всего				Город				Село			
	Всего учащихся в начальных, неполных средних и средних школах	В том числе			Всего учащихся в начальных, неполных средних и средних школах	В том числе			Всего учащихся в начальных, неполных средних и средних школах	В том числе		
		в 1—4 классах и пригтовительных	в 5—7 классах	в 8—10 классах		в 1—4 классах и пригтовительных	в 5—7 классах	в 8—10 классах		в 1—4 классах и пригтовительных	в 5—7 классах	в 8—10 классах
1	2	3	4	5	6	7	8	9	10	11	12	
СССР												
1928/29 . . .	11951833	10349672	1437522	164639	3284473	2129899	1002487	152087	8667360	8219773	435035	12552
1929/30 . . .	13387768	11583371	1614571	189826	3489441	2233227	1081142	175072	9898327	9350144	533429	14754
1930/31 . . .	17427402	15385369	1976328	65705	3757468	2538116	1163227	56125	13669934	12847253	813101	9580
1931/32 . . .	20547029	17732459	2813643	927	4469459	3171590	1296977	892	16077570	14560869	1516666	35
1932/33 . . .	21256971	17674575	3515242	67154	4766748	3392886	1311224	62638	16490223	14281689	2204018	4516
1933/34 . . .	21971717	17749452	4083588	138677	5138019	3611048	1403378	123593	16833698	14138404	2680210	15084
1934/35 . . .	23414369	18279734	4848325	286310	5948945	4115172	1603922	229851	17465424	14164562	3244403	56459
1935/36 . . .	25420330	19077392	5852128	490810	6840087	4533778	1950118	356191	18580243	14543614	3902010	134619
1936/37 . . .	27517285	20077880	6716690	722715	7760710	4957199	2317604	485907	19756575	15120681	4399086	236808
1937/38 . . .	29445993	20755401	7677392	1013200	8610804	5202328	2767910	640566	20835189	15553073	4909482	372634
1938/39 . . .	31386295	21202400	8780049	1403846	9298487	5240057	3203341	855089	22087808	15962343	5576708	548757
I. РСФСР												
1928/29 . . .	7766076	6738718	885312	142046	2144288	1353046	660440	130802	5621788	5385672	224872	11244
1929/30 . . .	8613789	7487429	964812	161548	2290813	1436341	705570	148902	6322976	6051088	259242	12646
1930/31 . . .	11167835	9951445	1159443	56947	2409413	1604669	756556	48188	8758422	8346776	402887	8759
1931/32 . . .	13014130	11357172	1656066	892	2973597	2111849	860856	892	10040533	9245323	795210	—
1932/33 . . .	13290905	11128386	2110310	52209	3103312	2202220	851292	49800	10187593	8926166	1259018	2409
1933/34 . . .	14067075	11451667	2522580	92828	3416907	2379010	952370	85527	10650168	9072657	1570210	7301
1934/35 . . .	14904543	11724236	3006816	173491	3973014	2724798	1099703	148513	10931529	8999438	1907113	24978
1935/36 . . .	16215080	12251832	3678388	284860	4612770	3039279	1345328	228163	11602310	9212553	2333060	56697
1936/37 . . .	17581023	12914745	4256205	410073	5303435	3379826	1611233	312376	12277588	9534919	2644972	97697
1937/38 . . .	18976532	13427702	4953161	595669	5846100	3518307	1910158	417635	13130432	9909395	3043003	178034
1938/39 . . .	20325128	13766387	5710029	848712	6180157	3465358	2162443	552356	14144971	10301029	3547586	296356
II. Украинская ССР												
1928/29 . . .	2539561	2191659	347902	—	606938	409781	197157	—	1932623	1781878	150745	—
1929/30 . . .	2887125	2472890	414235	—	639051	419572	219479	—	2248074	2053318	194756	—
1930/31 . . .	3708095	3161564	546531	—	720787	482370	238417	—	2987308	2679194	308114	—
1931/32 . . .	4307290	3513620	793670	—	791397	542690	248707	—	3515893	2970930	544963	—
1932/33 . . .	4473859	3508404	956925	8530	891607	625138	259360	7109	3582252	2883266	697565	1421
1933/34 . . .	4376735	3281360	1068380	26995	965822	673813	269179	22830	3410913	2607547	799201	4165
1934/35 . . .	4679060	3354954	1249117	74989	1133252	770897	309304	53051	3545808	2584057	939813	21938
1935/36 . . .	4961245	3385466	1434383	141396	1248740	797814	367618	83308	3712505	2587652	1066765	58088
1936/37 . . .	5218076	3428716	1575141	214219	1347605	817614	420247	109744	3870471	2611102	1154894	104475
1937/38 . . .	5340703	3413613	1656220	270870	1527599	881465	510163	135971	3813104	2532148	1146057	134899
1938/39 . . .	5435455	3335136	1760536	339783	1759626	951339	624219	184068	3675829	2383797	1136317	155715

Примечания: 1. Учащиеся школ и классов подростков, школ вспомогательных, для детей с физическими недостатками в эту таблицу не включаются.
2. В Украинской ССР по действовавшей до 1933 г. структуре школ общее образование заканчивалось школой 7-летней.

Таблица 2 (продолжение)

Распределение по группам классов учащихся начальных, неполных средних и средних школ по СССР и союзным республикам за 1928/29—1938/39 учебные годы

Годы	Всего				Город				Село			
	Всего учащихся в начальных, неполных средних и средних школах	В том числе			Всего учащихся в начальных, неполных средних и средних школах	В том числе			Всего учащихся в начальных, неполных средних и средних школах	В том числе		
		в 1—4 классах и приготовительных	в 5—7 классах	в 8—10 классах		в 1—4 классах и приготовительных	в 5—7 классах	в 8—10 классах		в 1—4 классах и приготовительных	в 5—7 классах	в 8—10 классах
1	2	3	4	5	6	7	8	9	10	11	12	
III. Белорусская ССР												
1928/29 . . .	503406	439762	60076	3568	136172	85021	47695	3456	367234	354741	12381	112
1929/30 . . .	595130	523429	69412	2289	144080	89877	52089	2114	451050	433552	17323	175
1930/31 . . .	684705	605860	78563	282	144679	92232	52165	282	540026	513628	26398	—
1931/32 . . .	776433	668993	107440	—	150352	96626	53726	—	626081	572367	53714	—
1932/33 . . .	853882	700647	152526	709	154492	102314	51479	699	699390	598333	101047	10
1933/34 . . .	857324	670027	184738	2559	146869	98414	46190	2265	710455	571613	138548	294
1934/35 . . .	891986	665057	219917	7012	168635	111654	50910	6071	723351	553403	169007	941
1935/36 . . .	946508	680844	252212	13452	176639	112789	53962	9888	769869	568055	198250	3564
1936/37 . . .	967684	682950	262005	22729	184838	111276	58315	15247	782846	571674	203690	7482
1937/38 . . .	1011601	697974	278454	35173	206523	117935	67332	21256	805078	580039	211122	13917
1938/39 . . .	1067231	710993	300644	55594	238140	124381	80649	33110	829091	586612	219995	22484
IV. Азербайджанская ССР												
1928/29 . . .	189681	152151	33533	3997	80600	55063	21570	3967	109081	97088	11963	30
1929/30 . . .	211139	165638	40272	5229	82841	54115	23759	4967	128298	111523	16513	262
1930/31 . . .	276686	231897	42024	2765	91967	66331	23126	2510	184719	165566	18898	255
1931/32 . . .	368667	325027	43640	—	97915	77689	20226	—	270752	247338	23414	—
1932/33 . . .	437462	381412	54871	1179	114362	89563	23773	1026	323100	291849	31098	153
1933/34 . . .	450783	387107	61064	2612	110908	85931	22829	2148	339875	301176	38235	464
1934/35 . . .	478254	397843	76099	4312	132487	101256	27733	3498	345767	296587	48366	814
1935/36 . . .	508527	400606	100434	7487	149649	109201	34782	5666	358878	291405	65652	1821
1936/37 . . .	548544	416035	121075	11434	166813	117103	41693	8017	381731	298932	79382	3417
1937/38 . . .	580542	417744	144713	18085	180396	120438	49133	10825	400146	297306	95580	7260
1938/39 . . .	625114	431638	164353	29123	197489	124234	58179	15076	427625	307404	106174	14047
V. Грузинская ССР												
1928/29 . . .	293859	232857	53532	7470	94535	59373	28665	6497	199324	173484	24867	973
1929/30 . . .	313146	244858	56794	11494	100701	61291	29360	10050	212445	183567	27434	1444
1930/31 . . .	384936	317135	63950	3851	98640	63208	32147	3285	286296	253927	31803	566
1931/32 . . .	464376	370248	94093	35	103737	69629	34108	—	360639	300619	59985	35
1932/33 . . .	502646	395824	104080	2742	120420	79404	38684	2332	382226	316420	65396	410
1933/34 . . .	531258	409692	113323	8243	125621	81134	38403	6084	405637	328558	74920	2159
1934/35 . . .	576963	433901	126842	16220	138508	88150	39565	10793	438455	345751	87277	5427
1935/36 . . .	613874	447056	143153	23665	155409	96624	44558	14227	458465	350432	98595	9438
1936/37 . . .	656418	462058	162151	32209	163133	96559	48831	17743	493285	365499	113320	14466
1937/38 . . .	660073	442838	175689	41546	169581	94395	53758	21428	490492	348443	121931	20118
1938/39 . . .	688870	442778	193737	52355	175280	91150	58067	26063	513590	351628	135670	26292

Таблица 2 (продолжение)

Распределение по группам классов учащихся начальных, неполных средних и средних школ по СССР и союзным республикам за 1928/29—1938/39 учебные годы

Годы	Всего				Город				Село			
	Всего учащихся в начальных, неполных средних и средних школах	В том числе			Всего учащихся в начальных, неполных средних и средних школах	В том числе			Всего учащихся в начальных, неполных средних и средних школах	В том числе		
		в 1—4 классах и подготовительных	в 5—7 классах	в 8—10 классах		в 1—4 классах и подготовительных	в 5—7 классах	в 8—10 классах		в 1—4 классах и подготовительных	в 5—7 классах	в 8—10 классах
1	2	3	4	5	6	7	8	9	10	11	12	
VI. Армянская ССР												
1928/29	85754	73445	11036	1273	23685	14738	7674	1273	62069	58707	3362	—
1929/30	94235	79832	12852	1551	24674	14879	8244	1551	69561	64953	4608	—
1930/31	132218	114128	18090	—	27509	18789	8720	—	104709	95339	9370	—
1931/32	161937	136857	25080	—	30017	20612	9405	—	131920	116245	15675	—
1932/33	179036	145861	32733	442	34575	24297	9949	329	144461	121564	22784	113
1933/34	174922	140000	33104	1818	37760	26564	9979	1217	137162	113436	23125	601
1934/35	194406	148525	42304	3577	46692	32799	11929	1964	147714	115726	30375	1613
1935/36	214876	156570	52502	5804	53592	36655	14133	2804	161284	119915	38369	3000
1936/37	241838	171513	61770	8555	62528	41420	17131	3977	179310	130093	44639	4578
1937/38	272410	188233	71070	13107	72932	46313	20809	5810	199478	141920	50261	7297
1938/39	303093	203101	80669	19323	77908	46758	23513	7637	225185	156343	57156	11686
VII. Туркменская ССР												
1928/29	36370	31199	4544	627	20036	14865	4544	627	16334	16334	—	—
1929/30	48695	42970	5010	715	25731	20102	4914	715	22964	22868	96	—
1930/31	67556	61646	5910	—	20803	15654	5149	—	46753	45992	761	—
1931/32	103299	95342	7957	—	23369	18104	5265	—	79930	77238	2692	—
1932/33	103436	95342	7957	137	23506	18104	5265	137	79930	77238	2692	—
1933/34	116030	108966	6707	357	23761	18082	5322	357	92269	90884	1385	—
1934/35	138774	130379	7742	653	27935	21666	5616	653	110839	108713	2126	—
1935/36	145229	132863	11250	1116	33206	25405	6685	1116	112023	107458	4565	—
1936/37	160880	142832	16555	1493	39698	30013	8192	1493	121182	112819	8363	—
1937/38	180778	154773	23881	2124	56928	42071	12854	2003	123850	112702	11027	121
1938/39	200993	162063	36303	2627	59944	41500	16082	2362	141049	120563	20221	265
VIII. Узбекская ССР												
1928/29	166637	152108	12448	2081	82799	68685	12088	2026	83838	83423	360	55
1929/30	190932	172116	15914	2902	86928	69560	14594	2774	104004	102556	1320	128
1930/31	363486	346573	16419	494	120512	105022	14996	494	242974	241551	1423	—
1931/32	514892	493169	21723	—	139642	121332	18310	—	375250	371837	3413	—
1932/33	569230	540613	28187	430	138090	115997	21663	430	431140	424616	6524	—
1933/34	567512	538525	27787	1200	133829	114466	18263	1100	433683	424059	9524	100
1934/35	611045	571233	37700	2112	143545	118218	23282	2045	467500	453015	14418	67
1935/36	669440	609503	55692	4245	167740	132510	31124	4106	501700	476993	24568	139
1936/37	789725	696333	86979	6413	199529	149645	43567	6317	590196	546688	43412	96
1937/38	917989	782211	125520	10258	205780	146644	50557	8579	712209	635567	74963	1679
1938/39	1095159	887746	191399	16014	230258	154418	64001	11839	864901	733328	127398	4175

Распределение по группам классов учащихся начальных, неполных средних и средних школ по СССР и союзным республикам за 1928/29—1938/39 учебные годы

Годы	Всего				Город				Село			
	Всего учащихся в начальных, неполных средних и средних школах	В том числе			Всего учащихся в начальных, неполных средних и средних школах	В том числе			Всего учащихся в начальных, неполных средних и средних школах	В том числе		
		в 1—4 классах и приготовительных	в 5—7 классах	в 8—10 классах		в 1—4 классах и приготовительных	в 5—7 классах	в 8—10 классах		в 1—4 классах и приготовительных	в 5—7 классах	в 8—10 классах
1	2	3	4	5	6	7	8	9	10	11	12	
IX. Таджикская ССР												
1928/29 . . .	18606	18062	544	—	4252	3708	544	—	14354	14354	—	—
1929/30 . . .	26730	26102	558	70	4415	3787	558	70	22315	22315	—	—
1930/31 . . .	61063	60382	681	—	13206	12667	539	—	47857	47715	142	—
1931/32 . . .	90461	89351	1110	—	13417	12507	910	—	77044	76844	200	—
1932/33 . . .	124970	123076	1854	40	15377	14091	1246	40	109593	108985	608	—
1933/34 . . .	125205	122745	2357	103	14321	12782	1436	103	110884	109963	921	—
1934/35 . . .	137841	135287	2337	217	15846	14253	1406	187	121995	121034	931	30
1935/36 . . .	155346	151003	3877	466	16800	14288	2147	365	138546	136715	1730	101
1936/37 . . .	197501	190792	5964	745	21761	17677	3467	617	175740	173115	2497	128
1937/38 . . .	220999	210573	9380	1046	24613	19023	4702	888	196386	191550	4678	158
1938/39 . . .	251607	235301	14783	1523	32347	23567	7500	1280	219260	211734	7283	243
X. Казахская ССР												
1928/29 . . .	304523	275263	26009	3246	78858	55724	20026	3108	225665	219544	5983	138
1929/30 . . .	353184	318264	31290	3630	76067	52568	19968	3531	277117	265696	11322	99
1930/31 . . .	481153	440539	39248	1366	90486	61558	27562	1366	390667	378981	11686	—
1931/32 . . .	620572	565492	55080	—	121471	81320	40151	—	499101	484172	14929	—
1932/33 . . .	576566	519807	56182	577	146981	103122	43282	577	429585	416685	12900	—
1933/34 . . .	560291	504800	53844	1647	138459	102210	34602	1647	421832	402590	19242	—
1934/35 . . .	639361	569365	66937	3059	141819	110582	28743	2494	497542	458783	38194	565
1935/36 . . .	793267	685485	101056	6726	192014	144254	42476	5284	601253	541231	58580	1442
1936/37 . . .	929028	774191	142639	12198	231672	167412	55727	8533	697356	606779	86912	3665
1937/38 . . .	1021078	800514	199892	20672	272998	184035	75609	13354	748080	616479	124283	7318
1938/39 . . .	1100114	794456	273430	32228	296085	184332	93991	17762	804029	610124	179439	14466
XI. Киргизская ССР												
1928/29 . . .	47360	44443	2586	331	12310	9895	2084	331	35050	34548	502	—
1929/30 . . .	53663	49843	3422	398	14140	11135	2607	398	39523	38708	815	—
1930/31 . . .	99669	94200	5469	—	19466	15616	3850	—	80203	78584	1619	—
1931/32 . . .	124972	117188	7784	—	24545	19232	5313	—	100427	97956	2471	—
1932/33 . . .	144979	135203	9617	159	24026	18636	5231	159	120953	116567	4386	—
1933/34 . . .	144582	134563	9704	315	23762	18642	4805	315	120820	115921	4899	—
1934/35 . . .	162136	148954	12514	668	27212	20899	5731	582	134924	128055	6783	86
1935/36 . . .	196938	176164	19181	1593	33528	24959	7305	1264	163410	151205	11876	329
1936/37 . . .	226568	197715	26206	2647	39698	28654	9201	1843	186870	169061	17005	804
1937/38 . . .	263288	219226	39412	4650	47354	31702	12835	2817	215934	187524	26577	1833
1938/39 . . .	293531	232801	54166	6564	51253	33020	14697	3536	242278	199781	39469	3028

НАЧАЛЬНЫЕ, НЕПОЛНЫЕ СРЕДНИЕ И СРЕДНИЕ ШКОЛЫ И УЧАЩИЕСЯ В НИХ ПО РЕСПУБЛИКАМ, КРАЯМ И ОБЛАСТЯМ
НА 15 СЕНТЯБРЯ 1938 г.

Республики, края и области	По всем типам школ			В т о м ч и с л е ш к о л ы											Прочие школы подростков, вспомогательные, для детей с физическими недостатками		Учащиеся в классах при школах
	Школ	Учителей	Учащихся	Начальные		Неполные средние			Средние			Школ	Учащихся	Школ	Учащихся		
				Школ	Учащихся	Школ	Учащихся		Школ	Учащихся							
							Всего	В том числе		Всего	В том числе						
								В 1-4 классах	В 5-7 классах		В 8-10 классах						
1	2	3	4	5	6	7	8	9	10	11	12	13	14	15	16	17	
СССР	171579	1027164	31517375	121733	10646116	36261	11712024	6646644	5065380	12469	3028156	3910416	3714487	1403253	1116	82371	48709
I. РСФСР ¹	112369	641988	20408818	84547	7663669	20128	7141242	3839214	3302028	6921	5520217	2264279	2407819	848119	773	59018	24672
1. Алтайский край	3507	15784	538994	2752	222578	618	222821	136301	86520	127	92795	38946	39757	14092	10	689	111
В т. ч. Ойротская авт. обл.	285	1173	31857	224	13076	47	11842	7812	4030	12	6824	3638	2613	573	2	115	—
2. Краснодарский край	2550	19221	610265	1832	248148	455	173199	101922	71277	253	187201	64450	92846	29905	10	940	777
В т. ч. Адыгейская авт. обл.	229	1671	48783	166	19502	41	16230	9103	7127	21	12901	4682	6046	2173	1	136	14
3. Красноярский край	2809	11552	394637	2334	186445	356	124975	68634	56341	109	81913	34017	37566	10330	10	579	725
В т. ч. Хакасская авт. обл.	333	1717	58242	247	21868	61	20144	12200	7944	22	16069	7240	7027	1802	3	161	—
4. Орджоникидзевский край	1643	11813	390751	1179	167098	331	128582	75322	53260	126	93855	32947	46640	14268	7	378	838
В том числе:																	
Карачаевская авт. обл.	102	963	28357	44	6611	48	15346	11008	4338	10	6400	2901	2834	665	—	—	—
Черкесская авт. обл.	94	665	19531	59	6572	26	7667	4627	3040	9	5292	2634	2033	625	—	—	—
5. Приморский край	850	4259	142627	623	47754	154	46257	27122	19135	72	48450	23872	19301	5277	1	166	—
6. Хабаровский край ²	1493	6073	198309	1148	72323	228	53729	31573	22156	108	71555	34914	29510	7131	9	561	141
В т. ч. Еврейская авт. обл.	107	599	16601	62	3407	32	5833	4151	1682	12	7340	3779	2857	704	1	21	—
7. Архангельская область	1496	6873	206905	1220	88691	196	63272	27877	35395	75	54656	21274	25543	7839	5	286	—
8. Вологодская область	2352	9957	307595	1942	145618	311	97781	42128	55653	88	63134	20118	31366	11650	11	1028	34
9. Воронежская область	3994	24560	823557	2821	308998	916	346443	193481	152962	216	164288	61905	73229	29154	41	2054	1774
10. Горьковская область	3440	20604	682231	2607	268866	563	228511	118583	109928	233	182587	63116	86497	32974	37	1811	456
11. Ивановская область	2534	15371	500223	1935	197563	435	170463	79948	90515	135	130296	45453	61874	22969	29	1862	39
12. Иркутская область	1538	6779	239214	1319	111070	147	67066	36281	30785	66	60215	25848	27513	6854	6	421	442
13. Калининская область	4149	19918	607788	3214	253024	733	224020	97573	126447	182	129117	42261	60094	26762	20	1597	30
14. Кировская область	1963	12472	394834	1469	173414	387	148421	73061	75360	101	72368	25308	32526	14534	6	492	139
15. Куйбышевская область	2944	17761	601625	2249	242709	515	223010	125985	97025	155	133200	52607	59494	21099	25	1611	1095
16. Курская область	3609	20167	669180	2588	261395	869	305618	167567	138051	139	100056	33703	44677	21676	13	1245	866
17. Ленинградская область	4643	34647	975725	3307	218605	713	251690	130771	120919	541	496112	233848	193063	69201	82	9066	252
В т. ч. Ленинград с пригородными городами	540	16030	434950	22	6987	127	81126	51370	29756	327	339540	170954	121760	46826	64	7053	244
18. Московская область	3952	46012	1390229	2421	280982	687	311730	158996	152734	763	788381	359230	323990	105161	81	9068	68
В т. ч. Москва	677	21834	608252	84	29597	69	40348	24521	15827	476	532222	256886	204755	70581	48	6054	31
19. Мурманская область	161	1528	40213	106	8122	30	11936	6962	4974	25	20155	9879	7948	2328	—	—	—
20. Новосибирская область	5097	24178	830445	3963	330605	858	290791	166748	124043	260	207127	93679	86342	27106	16	1156	766
21. Омская область	3953	15146	466602	3286	232422	522	153659	81184	72475	109	79060	30680	35929	12451	36	1210	251

¹ По административному делению на 15 сентября 1938 г.

² Сведения даны без двух районов.

Начальные, неполные средние и средние школы и учащиеся в них по республикам, краям и областям
на 15 сентября 1938 г.

Республики, края и области	По всем типам школ			В т о м ч и с л е ш к о л ы											Прочие школы подростков, вспомогательные, для детей с физическими недостатками		Учащиеся в классах подростков при школах
				Начальные		Неполные средние			Средние								
	Школ	Учителей	Учащихся	Школ	Учащихся	Школ	Учащихся			Школ	Учащихся			Школ	Учащихся		
							Всего	В 1-4 классах	В 5-7 классах		Всего	В 1-4 классах	В 5-7 классах			В 8-10 классах	
1	2	3	4	5	6	7	8	9	10	11	12	13	14	15	16	17	
22. Орловская область	3981	21885	750010	2905	294912	863	315407	167328	148079	180	136816	51297	58833	26686	33	2082	793
23. Ростовская область	2640	17117	553777	1924	184188	460	160346	90132	70214	241	206697	88185	89370	29142	15	1806	740
24. Рязанская область	2768	15039	508514	2128	205794	514	216689	112369	104320	117	85198	28536	40258	16404	9	650	183
25. Саратовская область	2359	13382	418345	1809	155893	380	132501	73041	59460	163	129097	49326	58518	21253	7	776	78
26. Свердловская область	3852	23662	748991	2921	289261	633	244181	129381	114800	275	213453	88007	98649	26797	23	1973	123
27. Смоленская область	3401	18311	587064	2420	222322	797	244671	122667	122004	172	119192	43420	51074	24698	12	879	—
28. Сталинградская область	2328	13725	427560	1692	150428	458	157614	86712	70902	153	117535	43299	53885	20351	25	1510	473
29. Тамбовская область	2521	15004	504344	1872	195513	496	204850	109605	95245	113	101023	38565	43051	19407	40	2016	942
30. Тульская область	2466	13338	432026	1905	165714	423	158925	73310	85615	127	105544	37690	49057	18797	11	1240	603
31. Челябинская область	3144	16949	565347	2544	250849	434	185818	97019	88799	150	127638	47473	62674	17491	16	1042	—
32. Читинская область	1158	5427	180376	949	83237	143	52494	31847	20647	65	44530	20343	20106	4081	1	68	47
33. Чкаловская область	2431	11713	367059	1907	145748	396	133879	76924	56955	116	86501	39001	36380	11120	12	931	—
34. Ярославская область	2323	12285	401280	1826	169115	380	129531	57381	72150	104	101190	37073	48457	15660	13	1349	95
35. Башкирская АССР	4729	19625	617137	3780	270117	739	226122	122129	103993	187	118162	50492	49580	18090	23	1332	1404
36. Бурят-Монгольская АССР	523	2752	90305	406	39793	81	28993	17286	11707	32	21207	10110	8631	2466	4	312	—
37. Дагестанская АССР	1209	5412	166223	948	67972	227	68278	46351	21927	33	22147	12393	7855	1899	1	64	7762
38. Кабардино-Балкарская АССР	244	2517	70266	102	15905	98	26069	15862	10207	43	28258	14880	11122	2256	1	34	—
39. Калмыцкая АССР	266	1089	35675	212	16060	41	11859	7401	4458	13	7756	3670	3376	710	—	—	—
40. Карельская АССР	530	2719	71880	396	25232	95	26732	14803	11929	35	19660	8738	8624	2298	4	239	17
41. Коми АССР	476	1917	52268	370	22191	84	21006	10551	10455	19	8951	3573	4112	1266	3	120	—
42. Крымская АССР	1239	7088	197429	891	62678	216	56773	32062	24711	125	77393	33797	32504	11092	7	462	123
43. Марийская АССР	686	3384	101448	498	40944	151	41208	21590	19618	35	19113	6913	8388	3812	2	151	32
44. Мордовская АССР	1293	7847	231467	907	74822	288	96405	56215	40190	86	59501	23957	23628	19116	12	598	141
45. Немцев Поволжья АССР	442	3992	117951	213	26583	183	64464	45632	18832	44	26507	14243	9303	2961	2	151	246
46. Северо-Осетинская АССР	184	2534	70720	68	10145	66	20763	12499	8264	47	39174	19661	14631	4882	3	616	22
47. Татарская АССР	3486	18841	556927	2655	216207	626	211652	107998	103654	185	126768	54233	52811	19724	20	1355	945
48. Удмуртская АССР	1161	6460	207429	910	94234	191	75283	35827	39456	49	37205	13908	17225	6072	11	707	—
49. Чечено-Ингушская АССР	352	4299	123139	147	30679	170	64287	51733	12554	32	26878	13746	10237	2895	3	196	1099
50. Чувашская АССР	1061	6800	186882	637	52517	336	91207	47294	43913	83	43019	16223	16686	10110	5	139	—
51. Якутская АССР	439	2200	55030	290	18186	135	29261	18246	11015	14	7583	3472	3089	1022	—	—	—
II. Украинская ССР	22396	193887	5453966	11120	985598	8180	2493116	1473268	1019848	2963	1956741	876270	740688	339783	133	12794	5717
1. Винницкая область	1600	13807	393119	676	64580	722	214254	134755	79499	197	113302	51387	38633	23282	5	270	713
2. Ворошиловградская область	1158	10697	328851	626	69742	359	125836	73798	52038	167	132719	61425	53203	18091	6	554	—
3. Днепропетровская область	1653	14609	417917	974	96436	442	145882	79122	66760	231	174537	76650	71214	26673	6	489	573

Начальные, неполные средние и средние школы и учащиеся в них по республикам, краям и областям
на 15 сентября 1938 г.

Республики, края и области	По всем типам школ			В т о м ч и с л е ш к о л ы												Прочие школы подростков, вепомогательные, для детей с физическими недостатками		Учащиеся в классах подростков при школах
				Начальные		Неполные средние			Средние									
	Школ	Учителей	Учащихся	Школ	Учащихся	Школ	Учащихся			Школ	Учащихся			Школ	Учащихся			
							Всего	В том числе			Всего	В том числе						
1	2	3	4	5	6	7	8	9	10	11	12	13	14	15	16	17		
4. Житомирская область	1500	11423	307613	693	54296	633	160936	102403	58533	166	90728	44032	29639	17057	8	657	996	
5. Запорожская область	1454	10805	312653	907	82453	382	118639	67569	51070	157	110553	47512	46639	16402	8	1008	—	
6. Каменец-Подольская область	1490	10912	297085	747	65049	568	144745	90156	54589	169	86575	39001	28925	18649	6	313	403	
7. Киевская область	1970	22210	582070	616	55019	949	280855	171648	109207	390	243801	110760	87203	45838	15	1778	617	
8. Кировоградская область	1166	8399	224748	621	43176	405	107906	58806	49100	134	73233	30044	29555	13634	6	353	80	
9. Николаевская область	1118	6951	196743	640	41415	361	94116	55421	38695	109	60715	27966	22681	10068	8	338	159	
10. Одесская область	1405	10316	286536	754	49765	470	129533	76596	52937	166	105786	47068	39923	18795	15	1452	—	
11. Полтавская область	1760	14793	397554	876	69534	644	190917	103255	87662	229	135421	54058	52648	28715	11	1220	462	
12. Сталинская область	1565	17133	546779	827	106377	438	194372	114204	80168	288	243936	114236	96764	32936	12	1962	132	
13. Сумская область	1190	10814	304762	559	51626	489	166244	98864	67380	134	85937	37268	31326	17343	8	455	500	
14. Харьковская область	1599	15655	437811	802	72176	552	185988	106283	79705	231	177995	79970	69075	28950	14	1505	147	
15. Черниговская область	1263	11267	314138	577	44465	553	179248	106796	72452	129	89486	39949	31198	18339	4	332	607	
16. Молдавская АССР	505	4096	105587	225	19489	213	53645	33592	20053	66	32017	14944	12062	5011	1	108	328	
III. Белорусская ССР	7108	36365	1069786	5017	358507	1417	372459	201604	170855	605	336265	150882	129789	55594	69	2501	54	
1. Витебская область	1784	8543	242161	1283	82543	328	78178	40292	37886	156	80630	36968	31062	12600	17	810	—	
2. Гомельская область	884	5870	176783	552	45823	224	70193	40630	29563	94	60145	27685	22847	9613	14	568	54	
3. Минская область	1596	8221	240749	1143	80669	305	78481	43372	35109	137	81206	37589	30779	12838	11	393	—	
4. Могилевская область	1844	9328	285147	1346	103974	339	97444	47681	49763	147	83227	35058	33543	14626	12	502	—	
5. Полеская область	1000	4403	124946	693	45498	221	48163	29629	18534	71	31057	13582	11558	5917	15	228	—	
IV. Азербайджанская ССР	3453	19244	626959	1932	142758	1150	267974	174219	93755	358	214382	114661	70598	29123	13	1845	—	
В том числе:																		
Нахичеванская АССР	197	841	27997	109	6541	77	16157	10677	5480	11	5299	2932	1719	648	—	—	—	
Нагорно-Карабахская авт. обл.	193	1749	39586	49	2243	118	22096	13740	8356	26	15247	6967	4302	3978	—	—	—	
V. Грузинская ССР ¹ .	4383	26925	691990	2752	162175	1083	249831	152510	97321	483	276864	128093	96416	52355	65	2835	285	
В том числе:																		
Абхазская АССР	465	2590	62772	305	16259	120	25729	16393	9336	39	20774	9334	7518	3892	1	40	—	
Аджарская АССР	362	1634	31189	284	11632	56	9732	5610	4122	21	9700	4862	3220	1618	1	125	—	
Юго-Осетинская авт. обл. ²	350	1028	27122	287	12998	46	7204	3863	3341	17	6895	2330	2895	1670	—	—	25	
VI. Армянская ССР	1180	9497	303407	419	25746	515	122140	86030	36110	242	155207	91325	44559	19323	4	274	40	
VII. Туркменская ССР	1347	7061	204625	891	75488	390	100430	72620	27810	41	25075	13955	8493	2627	25	559	3073	

¹ По двум районам включены сведения на 1/X 1937 г.

² По одному району включены сведения на 1/X 1937 г.

Начальные, неполные средние и средние школы и учащиеся в них по республикам, краям и областям
на 15 сентября 1938 г.

Республики, края и области	По всем типам школ			В т о м ч и с л е ш к о л ы													Учащиеся в классах подрост-ков при школах
	Школ	Учите-лей	Учащих-ся	Начальные		Неполные средние			Средние			Прочие школы подростков, вспомо-гательные, для детей с фианче-скими недостат-ками					
				Школ	Учащих-ся	Школ	Учащих-ся		Школ	Учащих-ся			Школ	Уча-щихся			
							Всего	В том числе		Всего	В том числе						
1	2	3	4	5	6	7	8	9	10		11	12	13	14	15	16	17
VIII. Узбекская ССР	4684	34554	1106457	3013	474809	1376	441303	315306	125997	292	179047	97631	65402	16014	3	384	10914
1. Бухарская область	1042	7187	244030	596	102900	394	115982	89367	26615	51	23286	12523	8657	2106	1	16	1846
2. Самаркандская область	885	6116	196119	676	116686	176	55608	37636	17972	33	19413	9965	7738	1710	—	—	4412
3. Ташкентская область	685	7821	218480	321	48992	244	84177	61124	23053	118	83581	47764	27975	7842	2	368	1362
4. Ферганская область	1107	9305	313565	635	132863	404	141240	98804	42436	68	38431	19008	16043	3380	—	—	1031
5. Хорезмская область	324	1956	59081	198	22272	110	28227	18667	9560	16	8497	5152	2706	639	—	—	85
6. Кара-Калпакская АССР	641	2169	75182	587	51096	48	16069	9708	6361	6	5839	3219	2283	337	—	—	2178
IX. Таджикская ССР ¹	4628	10483	251842	4439	202921	157	30876	22761	8115	30	17810	9619	6668	1523	2	171	64
В т. ч. Горно-Бадахшанская авт. обл.	272	677	10058	263	9168	9	890	552	338	—	—	—	—	—	—	—	—
X. Казахская ССР	8271	37359	1102268	6409	435180	1402	376093	225120	150973	439	288841	134156	122457	32228	21	1535	619
1. Актюбинская область	702	2311	63456	558	26513	117	21319	12239	9080	26	15572	7905	6151	1516	1	52	—
2. Алма-Атинская область	998	6078	183090	683	53518	225	67725	41831	25894	88	61266	29148	24670	7448	2	192	389
3. Восточно-Казахстанская обл.	1067	4964	159735	852	66076	154	53045	31990	21055	58	40397	17120	18472	4805	3	217	—
4. Гурьевская область	297	1432	44257	202	14933	68	13923	8351	5572	25	15049	8028	5433	1588	2	352	—
5. Западно-Казахстанская обл.	619	2671	70198	480	27697	106	23944	14192	9752	31	18451	7774	8295	2382	2	106	—
6. Карагандинская область	584	2920	81207	436	24705	108	29430	16633	12797	40	27072	11508	12347	3217	—	—	—
7. Кызыл-Ординская область	349	1656	57672	250	21188	76	20323	13662	6661	23	16161	8774	5977	1410	—	—	—
8. Кустанайская область	694	2502	69771	571	33621	92	22865	12855	10010	26	13035	5112	6563	1360	5	250	—
9. Павлодарская область	534	1979	46780	428	19843	84	17492	9761	7731	21	9376	4076	4174	1126	1	69	—
10. Северо-Казахстанская область	1345	5918	161161	1094	69423	193	55563	30925	24638	55	35961	16437	15190	4334	3	214	—
11. Южно-Казахстанская область	1082	4928	164941	855	77663	179	50464	32681	17783	46	36501	18274	15185	3042	2	83	230
XI. Киргизская ССР	1760	9801	297257	1194	119264	463	116560	83992	32568	95	57707	29545	21598	6564	8	455	3271

¹ По четырем районам включены сведения по прошлому году.

Примечание. По РСФСР в число учащихся начальных школ включены учащиеся 5 классов в количестве 775 чел. по школам, которые еще не получили наименования неполной средней школы и имели в своем составе организованные 5-е классы. В число учащихся 5—7 классов неполных средних школ включены учащиеся 8 классов в количестве 593 чел. по тем школам, которые не получили наименования средней школы и имели в своем составе 8-е классы.

РАСПРЕДЕЛЕНИЕ УЧАЩИХСЯ НАЧАЛЬНЫХ, НЕПОЛНЫХ СРЕДНИХ И СРЕДНИХ ШКОЛ ПО ГРУППАМ КЛАССОВ ПО РЕСПУБЛИКАМ, КРАЯМ И ОБЛАСТЯМ С ВЫДЕЛЕНИЕМ ГОРОДА И СЕЛА НА 15 СЕНТЯБРЯ 1938 г.

Республики, края и области	В с е г о					Г о р о д					С е л о				
	Всего учащих- ся	В том числе				Всего учащих- ся	В том числе				Всего учащих- ся	В том числе			
		В начальных, неполных средних и средних школах					В начальных, неполных средних и средних школах					В начальных, неполных средних и средних школах			
		1—4 и при- готовитель- ных классов	5—7 классов	8—10 клас- сах	В прочих школах и классах подростков, помощательных, для детей с физическими недостатками		1—4 и при- готовитель- ных классов	5—7 классов	8—10 клас- сах	В прочих школах и классах подростков, помощательных, для детей с физическими недостатками		1—4 и при- готовитель- ных классов	5—7 классов	8—10 клас- сах	В прочих школах и классах подростков, помощательных, для детей с физическими недостатками
1	2	3	4	5	6	7	8	9	10	11	12	13	14	15	
СССР	31517375	21202400	8780049	1403846	131080	9375113	5240057	3203341	855089	76626	22142262	15962343	5576706	548757	54454
I. РСФСР ¹	20408818	13766387	5710029	848712	83690	6236025	3465358	2162443	552356	55868	14172793	10301029	3547586	296356	27822
1. Алтайский край	538994	397825	126133	14236	800	80423	50667	23784	5264	708	458571	347158	102349	8972	92
В т. ч. Ойротская авт. обл.	31857	24526	6643	573	115	4782	3071	1384	212	115	27075	21455	5259	361	—
2. Краснодарский край	610265	414520	164089	29939	1717	131213	72513	44819	12852	1029	479052	342007	119270	17087	688
В т. ч. Адыгейская авт. обл.	48783	33287	13173	2173	150	12526	7325	3979	1072	150	36257	25962	9194	1101	—
3. Красноярский край	394637	289096	93907	10330	1304	114578	70760	35700	6848	1270	280059	218336	58207	3482	34
В т. ч. Хакасская авт. обл.	58242	41308	14971	1802	161	24206	15314	7512	1219	161	34036	25994	7459	583	—
4. Орджоникидзевский край	390751	275266	99925	14344	1216	79071	42994	27885	7557	635	311680	232272	72040	6787	581
В том числе:															
Карачаевская авт. обл.	28357	20520	7172	665	—	2255	1478	690	87	—	26102	19042	6482	578	—
Черкесская авт. обл.	19531	13833	5073	625	—	5938	3464	1975	499	—	13593	10369	3098	126	—
5. Приморский край	142627	98748	38436	5277	166	69139	44026	21049	3898	166	73488	54722	17387	1379	—
6. Хабаровский край ²	198309	138810	51666	7131	702	95577	59949	29221	5705	702	102732	78861	22445	1426	—
В т. ч. Еврейская авт. обл.	16601	11337	4539	704	21	9850	6435	2883	511	21	6751	4902	1656	193	—
7. Архангельская область	206905	137842	60938	7839	286	73478	40373	27432	5517	156	133427	97469	33506	2322	130
8. Вологодская область	307595	207864	87019	11650	1062	58968	28068	23178	6817	905	248627	179796	63841	4833	157
Воронежская область	823557	564384	226191	29154	3828	117160	61998	40137	13549	1476	706397	502386	186054	15605	2352
10. Горьковская область	682231	450565	196390	33009	2267	199818	104984	72911	20186	1737	482413	345581	123479	12823	530
11. Ивановская область	500223	322964	152389	22969	1901	217235	115852	80181	19570	1632	282988	207112	72208	3399	269
12. Иркутская область	239214	173093	58388	6870	863	107351	68743	32376	5564	668	131863	104350	26012	1306	195
13. Калининская область	607788	392858	186541	26762	1627	148149	71596	58231	17132	1190	459639	321262	128310	9630	437
14. Кировская область	394834	271783	107886	14534	631	61617	32071	22481	6524	541	333217	239712	85405	8010	90
15. Куйбышевская область	601625	421301	156519	21099	2706	144110	81099	49348	12101	1562	457515	340202	107171	8998	1144
1. Курская область	669180	462665	182685	21719	2111	71313	32854	27195	10340	924	597867	429811	155490	11379	1187
17. Ленинградская область	975725	583224	313982	69201	9318	579208	303120	207220	60563	8305	396517	280104	106762	8638	1013
В т. ч. Ленинград с пригородными городами	434950	229311	151516	46826	7297	434950	229311	151516	46826	7297	—	—	—	—	—
18. Московская область	1390229	799208	476724	105161	9136	953818	496538	352054	97121	8105	436411	302670	124670	8040	1031
В т. ч. Москва	608252	311004	220582	70581	6085	608252	311004	220582	70581	6085	—	—	—	—	—
19. Мурманская область	40213	24963	12922	2328	—	34740	20479	11998	2263	—	5473	4484	924	65	—

¹ По административному делению на 15 сентября 1938 г.

² Без двух районов.

Таблица 4 (продолжение)

Распределение учащихся начальных, неполных средних и средних школ по группам классов по республикам, краям и областям с выделением города и села

на 15 сентября 1938 г.

Республики, края и области	В с е г о					Всего учащихся	Г о р о д				Всего учащихся	С е л о							
	Всего учащихся	В том числе					Всего учащихся	В том числе				Всего учащихся	В том числе						
		В начальных, неполных средних и средних школах						В прочих школах и классах подростков, вспомогательных, для детей с физическими недостатками	В начальных, неполных средних и средних школах				В прочих школах и классах подростков, вспомогательных, для детей с физическими недостатками	В начальных, неполных средних и средних школах					
		1—4 и пятилетние классы	5—7 классов	8—10 классов					1—4 и пятилетние классы	5—7 классов				8—10 классов		1—4 и пятилетние классы	5—7 классов	8—10 классов	
1	2	3	4	5	6	7	8	9	10	11	12	13	14	15					
20. Новосибирская область	830445	591032	210385	27106	1922	332242	209664	100557	20280	1741	498203	381368	109828	6826	181				
21. Омская область	466602	344286	108404	12451	1461	93376	55372	30333	6825	846	373226	288914	78071	5626	615				
22. Орловская область	750010	513537	206864	26734	2875	136988	69866	48963	16023	2136	613022	443671	157901	10711	739				
23. Ростовская область	553777	362505	159584	29142	2546	205185	112255	71329	19486	2115	348592	250250	88255	9656	431				
24. Рязанская область	508514	346699	144578	16404	833	47630	21777	19256	6117	480	460884	324922	125322	10287	353				
25. Саратовская область	418345	278260	117978	21253	854	118970	64818	41607	11699	846	299375	213442	76371	9554	8				
26. Свердловская область	748991	506649	213449	26797	2096	373760	228742	121822	21122	2074	375231	277907	91627	5675	22				
27. Смоленская область	587064	388409	173078	24698	879	95649	46055	35217	13596	781	491415	342354	137861	11102	98				
28. Сталинградская область	427560	280287	124894	20396	1983	148490	82288	51825	12888	1489	279070	197999	73069	7508	494				
29. Тамбовская область	504344	343683	138296	19407	2958	95231	48869	34388	10577	1397	409113	294814	103908	8830	1561				
30. Тульская область	432026	276714	134650	18819	1843	129728	66478	49164	12868	1218	302298	212036	85486	5951	625				
31. Челябинская область	565347	395341	151473	17491	1042	226366	137801	75385	12138	1042	338981	257540	76088	5353	—				
32. Читинская область	180376	135011	41129	4121	115	71508	48667	19872	2901	68	108868	86344	21257	1220	47				
33. Чкаловская область	367059	261673	93335	11120	931	87831	53453	28070	5454	854	279228	208220	65265	5666	77				
34. Ярославская область	401280	263569	120607	15660	1444	147748	79074	54396	12904	1374	253532	184495	66211	2756	70				
35. Башкирская АССР	617137	442738	153573	18090	2736	97136	56261	32171	7822	882	520001	386477	121402	10268	1854				
36. Бурят-Монгольская АССР	90305	67189	20338	2466	312	22392	14915	6034	1160	283	67913	52274	14304	1306	29				
37. Дагестанская АССР	166223	126716	29782	1899	7826	27601	18691	7412	1281	217	138622	108025	22370	618	7609				
38. Кабардино-Балкарская АССР	70266	46647	21329	2256	34	13011	7833	4209	969	—	57255	38814	17120	1287	34				
39. Калмыцкая АССР	35675	27131	7834	710	—	4038	2636	1209	193	—	31637	24495	6625	517	—				
40. Карельская АССР	71880	48773	20553	2298	256	24412	14276	8530	1498	108	47468	34497	12023	800	148				
41. Коми АССР	52268	36315	14567	1266	120	4398	2420	1522	391	65	47870	33895	13045	875	55				
42. Крымская АССР	197429	128537	57155	11152	585	91580	50074	31953	9006	547	105849	78463	25202	2146	38				
43. Марийская АССР	101448	69447	28006	3812	183	13867	7422	4986	1340	119	87581	62025	23020	2472	64				
44. Мордовская АССР	231467	154994	63818	11916	739	19827	9918	6661	2799	449	211640	145076	57157	9117	290				
45. Немцев Поволжья АССР	117951	86458	28135	2961	397	22116	13722	6790	1552	52	95835	72736	21345	1409	345				
46. Северо-Осетинская АССР	70720	42305	22865	4912	638	26706	15343	8472	2253	638	44014	26962	14393	2659	—				
47. Татарская АССР	556927	378438	156465	19724	2300	104410	58400	35665	8997	1348	452517	320038	120800	10727	952				
48. Удмуртская АССР	207429	143969	56681	6072	707	52293	31893	16568	3253	579	155136	112076	40113	2819	128				
49. Чечено-Ингушская АССР	123139	96158	22791	2895	1295	35333	21611	10797	2532	393	87806	74547	11994	363	902				
50. Чувашская АССР	186882	116034	60599	10110	139	18193	9229	6522	2426	16	168689	106805	54077	7684	123				
51. Якутская АССР	55030	39904	14104	1022	—	11044	6851	3558	635	—	43986	33053	10546	387	—				

Распределение учащихся начальных, неполных средних и средних школ по группам классов по республикам, краям и областям с выделением города и села на 15 сентября 1938 г.

Республики, края и области	В с е г о					Г о р о д					С е л о				
	Всего учащихся	В том числе				Всего учащихся	В том числе				Всего учащихся	В том числе			
		В начальных, неполных средних и средних школах					В начальных, неполных средних и средних школах					В начальных, неполных средних и средних школах			
		1—4 и пятилетние классы	5—7 классов	8—10 классов	В прочих школах и классах подростковых, вспомогательных, для детей с физическими недостатками		1—4 и пятилетние классы	5—7 классов	8—10 классов	В прочих школах и классах подростковых, вспомогательных, для детей с физическими недостатками		1—4 и пятилетние классы	5—7 классов	8—10 классов	В прочих школах и классах подростковых, вспомогательных, для детей с физическими недостатками
1	2	3	4	5	6	7	8	9	10	11	12	13	14	15	
II. Украинская ССР	5453966	3335136	1760536	339783	18511	1771381	951339	624219	184068	11755	3682585	2383797	1136317	155715	6756
1. Винницкая область	393119	250722	118132	23282	983	45718	21607	16116	7794	201	347401	229115	102016	15488	782
2. Ворошиловградская область	328851	204965	105241	18091	554	199829	117400	67610	14347	472	129022	87565	37631	3744	82
3. Днепропетровская область	417917	252208	137974	26673	1062	194242	107506	68127	18054	555	223675	144702	69847	8619	507
4. Житомирская область	307613	200731	88172	17057	1653	57680	31048	19100	6997	535	249933	169683	69072	10060	1118
5. Запорожская область	312653	197534	97709	16402	1008	95092	53217	32823	8148	904	217561	144317	64886	8254	104
6. Каменец-Подольская область	297085	194206	83514	18649	716	35447	18496	11458	5285	208	261638	175710	72056	13364	508
7. Киевская область	582070	337427	196410	45838	2395	179066	87797	64359	24971	1939	403004	249630	132051	20867	456
8. Кировоградская область	224748	132026	78655	13634	433	39554	19709	14813	4816	216	185194	112317	63842	8818	217
9. Николаевская область	196743	124802	61376	10068	497	48709	26811	17257	4323	318	148034	97991	44119	5745	179
10. Одесская область	286536	173429	92860	18795	1452	50154	44490	34139	10202	1323	196382	128939	58721	8593	129
11. Полтавская область	397554	226847	140310	28715	1682	69740	32259	25984	10328	1169	327814	194588	114326	18387	513
12. Сталинская область	546779	334817	176932	32936	2094	379155	221334	127888	28317	1616	167624	113483	49044	4619	478
13. Сумская область	304762	187758	98706	17343	955	58925	29448	22202	7060	215	245837	158310	76504	10283	740
14. Харьковская область	437811	258429	148780	28950	1652	206004	105290	76698	22511	1505	231807	153139	72082	6439	147
15. Черниговская область	314138	191210	103650	18339	939	51956	24324	18723	8527	382	262182	166886	84927	9812	557
16. Молдавская АССР	105587	68025	32115	5011	436	20110	10603	6922	2388	197	85477	57422	25193	2623	239
III. Белорусская ССР	1069786	710993	300644	55594	2555	239664	124381	80649	33110	1524	830122	586612	219995	22484	1031
1. Гитиская область	242161	159803	68948	12600	810	61143	32344	20227	8044	528	181018	127459	48721	4556	282
2. Гомельская область	176783	114138	52410	9613	622	48477	24330	16997	6764	386	128306	89808	35413	2849	236
3. Минская область	240749	161630	65888	12838	393	60824	32361	20067	8142	254	179925	129269	45821	4696	139
4. Могилевская область	285147	186713	83306	14626	502	54093	27874	18064	7826	329	231054	158839	65242	6800	173
5. Полесская область	124946	88709	30092	5917	228	15127	7472	5294	2334	27	109819	81237	24798	3583	201
IV. Азербайджанская ССР	626959	431638	164353	29123	1845	199275	124234	58179	15076	1786	427684	307404	106174	14047	59
В том числе:															
Нахичеванская АССР	27997	20150	7199	648	—	4219	2776	1213	230	—	23778	17374	5986	418	—
Нагорно-Карабахская авт. обл.	39586	22950	12658	3978	—	3059	1789	869	401	—	36527	21161	11789	3577	—
V. Грузинская ССР	691990	442778	193737	52355	3120	176409	91150	58067	26063	1129	515581	351628	135670	26292	1991
В том числе:															
Абхазская АССР	62772	41986	16854	3892	40	14838	7352	5113	2333	40	47934	34634	11741	1559	—
Аджарская АССР	31189	22104	7342	1618	125	12324	6889	3946	1364	125	18865	15215	3396	254	—
Юго-Осетинская авт. обл.	27122	19191	6236	1670	25	3186	1515	1081	565	25	23936	17676	5155	1105	—

Таблица 4 (продолжение)

Распределение учащихся начальных, неполных средних и средних школ по группам классов по республикам, краям и областям с выделением города и села
на 15 сентября 1938 г.

Республики, края и области	В с е г о					Всего учащихся	Г о р о д				Всего учащихся	С е л о					
	Всего учащихся	В том числе					Всего учащихся	В том числе				Всего учащихся	В том числе				
		В начальных, неполных средних и средних школах						В начальных, неполных средних и средних школах					В начальных, неполных средних и средних школах				
		1—4 и пятилетние классы	5—7 классов	8—10 классов	В прочих школах и классах подростков, неполных средних, для детей с физическими недостатками			1—4 и пятилетние классы	5—7 классов	8—10 классов			В прочих школах и классах подростков, неполных средних, для детей с физическими недостатками	1—4 и пятилетние классы	5—7 классов	8—10 классов	В прочих школах и классах подростков, неполных средних, для детей с физическими недостатками
1	2	3	4	5	6	7	8	9	10	11	12	13	14	15			
VI. Армянская ССР	303407	203101	80669	19323	314	78135	46758	23513	7637	227	225272	156343	57156	11686	87		
VII. Туркменская ССР	204625	162063	36303	2627	3632	60042	41500	16082	2362	98	144583	120563	20221	265	3534		
VIII. Узбекская ССР	1106457	887746	191399	16014	11298	232237	154418	64001	11839	1979	874220	733328	127398	4175	9319		
1. Бухарская область	244030	204790	35272	2106	1862	21515	15196	5192	39	188	222515	189594	30080	1167	1674		
2. Самаркандская область	196119	164287	25710	1710	4412	32281	22492	8547	1242	—	163838	141795	17163	468	4412		
3. Ташкентская область	218480	157880	51028	7842	1730	103427	64499	30931	6837	1160	115053	93381	20097	1005	570		
4. Ферганская область	313565	250675	58479	3380	1031	59813	41599	15319	2281	614	253752	209076	43160	1099	417		
5. Хорезмская область	59081	46091	12266	639	85	5107	3664	1240	203	—	53974	42427	11026	436	85		
6. Кара-Калпакская АССР	75182	64023	8644	337	2178	10094	6968	2772	337	17	65088	57055	5872	—	2161		
IX. Таджикская ССР	251842	235301	14783	1523	235	32518	23567	7500	1280	171	219324	211734	7283	243	64		
В т. ч. Горно-Бадахшанская авт. обл.	10058	9720	338	—	—	525	468	57	—	—	9533	9252	281	—	—		
X. Казахская ССР	1102268	794456	273430	32228	2154	297885	184332	93991	17762	1800	804383	610124	179439	14466	354		
1. Актюбинская область	63456	46657	15231	1516	52	18603	11748	5910	893	52	44853	34909	9321	623	—		
2. Алма-Атинская область	183090	124497	50564	7448	581	53173	30825	17595	4267	486	129917	93672	32969	3181	95		
3. Восточно-Казахстанская область	159735	115186	39527	4805	217	51319	32121	15907	3074	217	108416	83065	23620	1731	—		
4. Гурьевская область	44257	31312	11005	1588	352	14317	9108	4219	638	352	29940	22204	6786	950	—		
5. Западно-Казахстанская область	70198	49663	18047	2382	106	13854	8532	4238	978	106	56344	41131	13809	1404	—		
6. Карагандинская область	81207	52846	25144	3217	—	38225	22434	13779	2012	—	42982	30412	11365	1205	—		
7. Кызыл-Ординская область	57672	43624	12638	1410	—	19964	12779	6112	1073	—	37708	30845	6526	337	—		
8. Кустанайская область	69771	51588	16573	1360	250	9549	5671	2998	630	250	60222	45917	13575	730	—		
9. Павлодарская область	46780	33680	11905	1126	69	6082	3540	2057	416	69	40698	30140	9848	710	—		
10. Северо-Казахстанская область	161161	116785	39828	4334	214	29273	19137	8326	1605	205	131888	97648	31502	2729	9		
11. Южно-Казахстанская область	164941	128618	32968	3042	313	43526	28437	12850	2176	63	121415	100181	20118	866	250		
XI. Киргизская ССР	297257	232801	54166	6564	3726	51542	33020	14697	3536	289	245715	199781	39469	3028	3437		

НАЧАЛЬНЫЕ, НЕПОЛНЫЕ СРЕДНИЕ И СРЕДНИЕ ШКОЛЫ НАРОДНЫХ КОМИССАРИАТОВ ПРОСВЕЩЕНИЯ, В НИХ
УЧИТЕЛЕЙ И УЧАЩИХСЯ ПО СССР И СОЮЗНЫМ РЕСПУБЛИКАМ

НА 15 СЕНТЯБРЯ 1938 г.

Союзные республики	По всем типам школ			В т о м ч и с л е ш к о л ы												Прочие школы подро- стков, вспомогательные, для детей с физическими недостатками			Особые классы подростков	
				Начальные			Неполные средние			Средние										
	Школ	Учи- телей	Уча- щихся	Школ	Учи- телей	Уча- щихся	Школ	Учи- телей	Уча- щихся	Школ	Учи- телей	Уча- щихся	Школ	Учи- телей	Уча- щихся	Учи- телей	Уча- щихся			
	1	2	3	4	5	6	7	8	9	10	11	12	13	14	15	16	17			
СССР	169226	992140	30405811	120704	317028	10460682	35732	384235	11445362	11678	282603	8363484	1111	7163	81577	1111	48696			
Город	15651	274964	8263549	5537	35461	1316248	3788	65492	1976222	5581	167613	4895260	745	6100	66605	298	9214			
Село	153575	717178	22142262	115167	281567	9144444	31944	318743	9469140	6098	114990	3474224	368	1063	14972	813	39482			
I. РСФСР	110782	618786	19648228	83792	221344	7515362	19793	224160	6959076	6429	167616	5090894	768	5322	58224	344	24672			
Город	10102	176465	5475435	4098	27114	1021852	2120	38867	1230602	3316	105736	3167907	568	4597	48665	151	6409			
Село	100680	442321	14172793	79694	194230	6493510	17673	185293	5728474	3113	61880	1922987	200	725	9559	193	18263			
II. Украинская ССР	22008	187025	5260304	11016	31059	970375	8074	89441	2447007	2785	65240	1824424	133	1119	12794	166	5704			
Город	3045	56122	1577719	751	4286	153543	926	15306	430019	1266	35489	982415	102	1010	10927	31	815			
Село	18963	130903	3682585	10265	26773	816832	7148	74135	2016988	1519	29751	842009	31	109	1867	135	4889			
III. Белорусская ССР	7045	35388	1043413	4997	10550	356198	1403	13328	367524	576	11309	317136	69	199	2501	2	54			
Город	452	8020	213291	64	273	8658	98	1155	26973	267	6475	176136	23	116	1487	1	37			
Село	6593	27368	830122	4933	10277	347540	1305	12173	340551	309	4834	141000	46	83	1014	1	17			
IV. Азербайджанская ССР	3429	18917	516304	1926	3610	142433	1139	8554	263568	351	6635	208458	13	118	1845	—	—			
Город	313	6080	188620	64	438	17631	112	1935	60112	125	3592	109091	12	115	1786	—	—			
Село	3116	12837	427684	1862	3172	124802	1027	6619	203456	226	3043	99367	1	3	59	—	—			
V. Грузинская ССР	4361	26302	676604	2751	6215	162164	1083	10011	249831	462	9856	261489	65	205	2835	15	285			
Город	319	6489	161023	54	207	5575	79	1257	28489	175	4917	125830	11	107	1104	1	25			
Село	4042	19813	515581	2697	6008	156589	1004	8754	221342	287	4939	135659	54	98	1731	14	260			
VI. Армянская ССР	1162	9267	296685	413	790	25486	512	3796	120999	233	4658	149886	4	21	274	2	40			
Город	107	2516	71413	16	62	1782	32	499	14107	56	1937	55297	3	17	204	1	23			
Село	1055	6751	225272	397	728	23704	480	3297	106892	177	2721	94589	1	4	70	1	17			
VII. Туркменская ССР	1323	6825	195930	879	2564	74168	383	3448	97410	36	769	20720	25	31	559	13	3073			
Город	137	1805	51347	36	195	5938	71	952	27144	29	654	18167	1	4	98	—	—			
Село	1186	5020	144583	843	2369	68230	312	2496	70266	7	115	2553	24	27	461	13	3073			
VIII. Узбекская ССР	4652	33904	1088469	3006	13567	473277	1363	13917	435629	280	5928	168265	3	43	384	449	10914			
Город	449	7675	214249	131	1013	35839	164	2590	68579	152	3925	107852	2	41	368	106	1611			
Село	4203	26229	874220	2875	12554	437438	1199	11327	367050	128	2003	60413	1	2	16	343	9303			
IX. Таджикская ССР	4626	10452	256845	4438	8504	202795	157	1320	30876	29	616	16939	2	9	171	3	64			
Город	126	1222	31521	80	399	10152	22	309	7358	22	505	13840	2	9	171	—	—			
Село	4500	9230	219324	4358	8105	192643	135	1011	23518	7	111	3099	—	—	—	3	64			
X. Казахская ССР	8082	35504	1032967	6294	15009	419267	1363	12264	357077	404	8143	254469	21	72	1535	16	619			
Город	485	6897	228584	206	1231	46484	122	2001	64875	138	3590	115425	19	68	1506	7	294			
Село	7597	28607	804383	6068	13778	372783	1241	10263	292202	266	4553	139044	2	4	29	9	325			
XI. Киргизская ССР	1756	9770	296062	1192	3816	119167	462	3996	116365	94	1833	56804	8	24	455	101	3271			
Город	116	1673	50347	37	243	8794	42	621	17964	35	793	23300	2	16	289	—	—			
Село	1640	8097	245715	1155	3573	110373	420	3375	98401	59	1040	33504	6	8	166	101	3271			

НАЧАЛЬНЫЕ, НЕПОЛНЫЕ СРЕДНИЕ И СРЕДНИЕ ШКОЛЫ НАРОДНОГО КОМИССАРИАТА ПУТЕЙ СООБЩЕНИЯ, В НИХ УЧИТЕЛЕЙ И УЧАЩИХСЯ ПО СССР И СОЮЗНЫМ РЕСПУБЛИКАМ (ПО ДАННЫМ КОНТРОЛЬНОГО УЧЕТА ЦУНХУ)

НА 15 СЕНТЯБРЯ 1938 г.

Союзные республики	По всем типам школ			В том числе школы									Примечание
				Начальные			Неполные средние			Средние			
	Школ	Учи- телей	Учащихся	Школ	Учи- телей	Учащихся	Школ	Учи- телей	Учащихся	Школ	Учи- телей	Учащихся	
1	2	3	4	5	6	7	8	9	10	11	12		
СССР.	2353	35024	1111564	1029	4874	185423	529	8261	266662	790	21812	658672	В общий итог по всем типам школ (графы 1—3) входят данные опрочих школах (школах подростков, вспомогательных и для детей с физическими недостатками): по РСФСР—5 школ, 76 учителей и 794 учащихся и по Украинской ССР—данные по классам подростков—1 учитель и 13 учащихся.
I. РСФСР.	1587	23202	760590	755	3843	148307	335	5460	182166	492	13823	429323	
II. Украинская ССР.	388	6862	193662	104	448	15223	106	1580	46109	178	4833	132317	
III. Белорусская ССР.	63	977	26373	20	75	2309	14	200	4935	29	702	19129	
IV. Азербайджанская ССР.	24	327	10655	6	11	325	11	152	4406	7	164	5924	
V. Грузинская ССР.	22	623	15386	1	1	11	—	—	—	21	622	15375	
VI. Армянская ССР.	18	230	6722	6	12	260	3	37	1141	9	181	5321	
VII. Туркменская ССР.	24	236	8695	12	33	1320	7	82	3020	5	121	4355	
VIII. Узбекская ССР.	32	650	17988	7	39	1532	13	223	5674	12	388	10782	
IX. Таджикская ССР.	2	31	997	1	4	126	—	—	—	1	27	871	
X. Казахская ССР.	189	1855	69301	115	405	15913	39	522	19016	35	928	34372	
XI. Киргизская ССР.	4	31	1195	2	3	97	1	5	195	1	23	903	

Таблица 7

РАСПРЕДЕЛЕНИЕ ПО ГРУППАМ КЛАССОВ УЧАЩИХСЯ НАЧАЛЬНЫХ, НЕПОЛНЫХ СРЕДНИХ И СРЕДНИХ ШКОЛ НАРОДНОГО КОМИССАРИАТА ПРОСВЕЩЕНИЯ И НАРОДНОГО КОМИССАРИАТА ПУТЕЙ СООБЩЕНИЯ ПО СССР И СОЮЗНЫМ РЕСПУБЛИКАМ

НА 15 СЕНТЯБРЯ 1938 г.

Союзные республики	Школы НКПС												Школы НКПС			
	Школы НКПС												Школы НКПС			
	Всего												Всего			
	В том числе												В том числе			
Всего учащихся в начальных, неполных средних и средн. шк.												Всего учащихся в начальных, неполных средних и средн. шк.				
в 1—4 классах и приг-товит.												в 1—4 классах и приг-товит.				
5—7 кл.												5—7 кл.				
8—10 кл.												8—10 кл.				
1	2	3	4	5	6	7	8	9	10	11	12	13	14	15	16	
СССР.	30275538	20566850	8400622	1308066	8187730	4604507	2823914	759309	22087808	15962343	5576708	548757	1110757	635550	379427	95780
I. РСФСР.	19565332	13327825	5451533	785974	5420361	3026796	1903947	489618	14144971	10301029	3547586	296356	759796	438562	258496	62738
II. Украинская ССР.	5241806	3234780	1688364	318662	1565977	850983	552047	162947	3675829	2383797	1136317	155715	193649	100356	72172	21121
III. Белорусская ССР.	1040858	696367	291616	52875	211767	109755	71621	30391	829091	586612	219995	22484	26373	14626	9028	2719
IV. Азербайджанская ССР.	614459	424840	161013	28606	186834	117436	54839	14559	427625	307404	106174	14047	10655	6798	3340	517
V. Грузинская ССР.	673484	435711	188343	49430	159894	84083	52673	23138	513590	351628	135670	26292	15386	7067	5394	2925
VI. Армянская ССР.	296371	199302	78525	18544	71186	42959	21369	6858	225185	156343	57156	11686	6722	3799	2144	779
VII. Туркменская ССР.	192298	156287	33797	2214	51249	35724	13576	1949	141049	120563	20221	265	8695	5776	2506	413
VIII. Узбекская ССР.	1077171	876493	185730	14948	212270	143165	58332	10773	864901	733328	127398	4175	17988	11253	5669	1066
IX. Таджикская ССР.	250610	234673	14491	1446	31350	22939	7208	1203	219260	211734	7283	243	997	628	292	77
X. Казахская ССР.	1030813	748569	253351	28893	226784	138445	73912	14427	804029	610124	179439	14466	69301	45887	20079	3335
XI. Киргизская ССР.	292336	232003	53859	6474	50058	32222	14390	3446	242278	199781	39469	3028	1195	798	307	90

Примечание. Учащиеся школ и классов подростков, школ вспомогательных и для детей с физическими недостатками в эту таблицу не включаются.

ДЕВОЧКИ В ЧИСЛЕ УЧАЩИХСЯ НАЧАЛЬНЫХ, НЕПОЛНЫХ СРЕДНИХ И СРЕДНИХ ШКОЛ ПО ГРУППАМ КЛАССОВ ПО СССР И СОЮЗНЫМ РЕСПУБЛИКАМ В 1927/28 И 1938/39 УЧЕБНЫХ ГОДАХ

(в процентах)

Союзные республики	Годы	В с е г о			Г о р о д			С е л о		
		Во всех школах	В том числе		Во всех школах	В том числе		Во всех школах	В том числе	
			1—4-й и подготовительный кл.	5—7-й классы		1—4-й и подготовительный кл.	5—7-й классы		1—4-й и подготовительный кл.	5—7-й классы
		1	2	3	4	5	6	7	8	9
СССР	1927/28	39,6	38,7	44,3	48,1	47,1	49,1	36,2	36,4	31,6
	1938/39	47,5	47,5	47,1	49,4	47,9	50,8	46,8	47,3	45,2
I. РСФСР	1927/28	40,7	39,6	46,6	49,5	48,6	50,5	37,2	37,3	33,9
	1938/39	48,2	47,8	48,4	50,0	48,2	51,6	47,5	47,7	46,6
II. Украинская ССР	1927/28	39,8	39,8	40,2	47,8	47,7	47,9	37,2	37,8	28,5
	1938/39	48,1	48,0	47,8	49,1	47,7	50,2	47,7	48,1	46,6
III. Белорусская ССР	1927/28	37,6	37,0	41,3	46,5	47,1	44,3	34,1	34,3	26,8
	1938/39	47,1	47,1	47,0	47,5	46,1	48,9	47,0	47,3	46,4
IV. Азербайджанская ССР	1927/28	28,6	27,3	36,2	38,0	37,1	39,8	20,9	21,0	11,1
	1938/39	43,1	45,9	37,4	47,6	47,6	48,1	41,1	45,2	31,9
V. Грузинская ССР	1927/28	40,6	40,5	39,9	46,2	46,2	45,2	37,9	38,5	33,7
	1938/39	44,7	45,7	42,9	47,8	47,5	48,4	43,7	45,2	40,7
VI. Армянская ССР	1927/28	31,8	31,7	31,0	43,4	45,3	38,3	26,9	27,6	13,8
	1938/39	42,9	44,8	40,2	47,5	46,8	49,4	41,4	44,3	36,8
VII. Туркменская ССР	1927/28	29,8	26,0	51,9	43,4	40,4	51,9	10,0	10,0	—
	1938/39	43,8	45,5	35,5	46,0	46,5	44,2	42,9	45,2	29,6
VIII. Узбекская ССР	1927/28	26,1	23,7	44,7	36,2	33,3	45,5	11,5	10,1	29,8
	1938/39	42,7	44,7	34,0	46,7	47,1	45,7	41,7	44,2	28,9
IX. Таджикская ССР ¹	1927/28	9,2	9,0	в составе Уз. ССР	22,7	в составе Уз. ССР		4,6	в составе Уз. ССР	
	1937/38	40,6	40,7	39,7	45,1	45,6	42,7	39,2	39,4	35,6
X. Казахская ССР	1927/28	31,1	29,9	42,2	41,1	39,4	45,2	27,2	27,1	31,8
	1938/39	45,2	47,0	40,4	47,8	48,5	46,6	44,5	46,6	37,9
XI. Киргизская ССР	1927/28	29,0	28,0	42,2	36,9	35,8	44,7	25,5	25,	30,6
	1938/39	43,6	44,7	38,8	45,3	45,8	44,2	43,2	44,	36,5

¹ По Таджикской ССР сведений за 1938/39 учебный год нет; приводятся данные за 1937/38 учебный год, причем охват учащихся, по которым даны сведения о распределении по полу, составлял 33,7%.

Примечание. Снижение процента девочек в 5—7 классах по среднеазиатским республикам от 1927/28 к 1938/39 уч. году при увеличении общего числа учащихся девочек объясняется более значительным темпом роста охвата мальчиков средними школами.

СРЕДНЕЕ ЧИСЛО УЧИТЕЛЕЙ И УЧАЩИХСЯ НА ОДНУ ШКОЛУ И УЧАЩИХСЯ НА ОДНОГО УЧИТЕЛЯ ПО ТИПАМ ШКОЛ ПО СССР И СОЮЗНЫМ РЕСПУБЛИКАМ В 1914/15, 1928/29, 1938/39 УЧЕБНЫХ ГОДАХ

Союзные республики	Годы	Начальные школы			Неполные средние школы			Средние школы		
		На одну школу учителей	Учащихся		На одну школу учителей	Учащихся		На одну школу учителей	Учащихся	
			На одну школу	На одного учителя		На одну школу	На одного учителя		На одну школу	На одного учителя
		1	2	3	4	5	6	7	8	9
СССР—всего	1914/15	1,7	69	40	8,0	139	17	22	325	15
	1928/29	2,0	77	39	12,3	311	25	24	527	22
	1938/39	2,6	88	33	10,8	323	30	24	724	30
Город	1914/15	3,1	112	36	8,5	150	18	22	334	15
	1928/29	5,6	176	31	18,0	427	24	27	574	22
	1938/39	6,1	229	37	17,1	520	30	30	872	29
Село	1914/15	1,6	65	41	6,3	103	16	18	159	9
	1928/29	1,8	71	40	8,1	224	28	12	275	23
	1938/39	2,4	79	33	10,0	296	30	19	570	30
I. РСФСР—всего	1914/15	1,7	67	40	8,0	136	17	22	322	15
	1928/29	2,0	76	39	12,0	282	24	25	533	21
	1938/39	2,7	91	34	11,4	355	31	26	798	30
Город	1914/15	3,0	113	38	8,4	146	17	22	332	15
	1928/29	6,0	190	32	18,7	432	23	28	588	21
	1938/39	6,4	241	38	18,1	576	32	31	945	30
Село	1914/15	1,6	63	40	6,4	102	16	19	152	8
	1928/29	1,7	69	40	7,2	175	25	12	266	22
	1938/39	2,4	82	33	10,5	324	31	20	618	31
II. Украинская ССР—всего	1914/15	1,8	80	43	8,0	131	16	21	311	15
	1928/29	2,3	91	40	13,2	359	27	—	—	—
	1938/39	2,8	89	31	11,1	305	27	24	660	28
Город	1914/15	3,0	114	38	8,7	142	16	22	317	15
	1928/29	4,2	141	33	18,6	455	25	—	—	—
	1938/39	5,5	197	36	16,4	461	28	28	772	28
Село	1914/15	1,7	76	45	5,8	96	17	14	182	13
	1928/29	2,2	88	41	9,5	293	31	—	—	—
	1938/39	2,6	80	31	10,4	282	27	20	561	28
III. Белорусская ССР—всего	1914/15	1,3	58	44	8,9	154	17	23	342	15
	1928/29	1,5	69	46	13,7	353	26	20	430	22
	1938/39	2,1	72	34	9,5	263	28	20	556	28
Город	1914/15	2,5	103	41	9,4	157	17	23	342	15
	1928/29	3,8	119	31	15,3	374	25	20	443	22
	1938/39	4,1	131	32	12,1	285	24	24	660	27
Село	1914/15	1,3	56	45	7,0	141	20	—	—	—
	1928/29	1,4	67	48	8,8	289	33	10	227	24
	1938/39	2,1	71	34	9,3	261	28	16	456	29
IV. Азербайджанская ССР—всего	1914/15	2,2	65	30	11,3	261	23	25	477	20
	1928/29	2,8	97	35	12,0	328	27	18	374	20
	1938/39	1,9	74	39	7,6	233	31	19	599	32
Город	1914/15	5,0	155	31	11,1	265	24	25	477	20
	1928/29	9,0	254	28	18,3	510	28	19	394	20
	1938/39	6,4	257	40	17,0	525	31	29	871	31
Село	1914/15	1,7	49	29	13,0	233	18	—	—	—
	1928/29	2,1	78	38	5,7	149	26	9	166	19
	1938/39	1,7	67	39	6,4	198	31	14	440	33
V. Грузинская ССР—всего	1914/15	2,6	76	29	7,9	215	27	27	478	18
	1928/29	2,3	74	32	10,0	249	25	24	542	23
	1938/39	2,3	59	26	9,2	231	25	22	573	26
Город	1914/15	5,2	101	19	8,4	233	28	27	478	18
	1928/29	7,2	161	23	16,3	366	22	26	556	26
	1938/39	3,8	102	27	15,9	361	23	28	720	26
Село	1914/15	2,0	70	34	5,1	124	24	—	—	—
	1928/29	2,1	69	33	7,5	200	27	15	475	32
	1938/39	2,2	58	26	8,7	221	25	17	473	28

Среднее число учителей и учащихся на одну школу и учащихся на одного учителя по типам школ по СССР и союзным республикам в 1914/15, 1928/29, 1938/39 учебных годах

Союзные республики	Годы	Начальные школы			Неполные средние школы			Средние школы		
		На одну школу учителей	Учащихся		На одну школу учителей	Учащихся		На одну школу учителей	Учащихся	
			На одну школу	На одного учителя		На одну школу	На одного учителя		На одну школу	На одного учителя
		1	2	3	4	5	6	7	8	9
VI. Армянская ССР—всего	1914/15	2,2	69	32	6,5	139	21	21	424	21
	1928/29	2,5	90	35	9,4	205	22	22	377	17
	1938/39	1,9	61	32	7,4	237	32	20	641	32
Город	1914/15	2,9	106	37	6,8	155	23	21	424	21
	1928/29	7,7	229	30	14,7	335	23	22	377	17
	1938/39	3,4	93	28	15,3	436	28	33	933	29
Село	1914/15	2,1	66	32	5,0	60	12	—	—	—
	1928/29	2,2	81	37	4,9	98	20	—	—	—
	1938/39	1,8	60	33	6,9	223	32	15	534	35
VII. Туркменская ССР—всего	1914/15	2,4	90	37	9,3	165	18	32	460	14
	1928/29	1,8	47	26	17,4	423	24	31	737	24
	1938/39	2,9	85	29	9,1	258	29	22	612	28
Город	1914/15	3,3	130	39	10,0	184	18	32	460	14
	1928/29	5,6	135	24	17,4	423	24	31	737	24
	1938/39	4,8	151	32	13,3	367	29	23	662	29
Село	1914/15	1,6	55	34	6,0	68	11	—	—	—
	1928/29	1,3	35	27	—	—	—	—	—	—
	1938/39	2,8	81	29	8,0	225	28	16	365	22
VIII. Узбекская ССР—всего	1914/15	2,0	81	41	10,0	131	13	26	386	15
	1928/29	2,0	56	28	12,9	274	21	21	565	27
	1938/39	4,5	158	35	10,3	321	31	22	613	28
Город	1914/15	2,2	96	43	10,0	131	13	25	386	15
	1928/29	5,1	132	26	14,6	309	21	21	571	28
	1938/39	7,6	271	36	15,9	420	26	26	723	28
Село	1914/15	1,6	58	37	—	—	—	—	—	—
	1928/29	1,5	43	29	6,1	141	23	36	353	10
	1938/39	4,4	152	35	9,4	306	32	16	472	30
IX. Таджикская ССР—всего	1914/15	1,3	37	28	—	—	—	—	—	—
	1928/29	1,7	46	27	11,0	210	19	9	169	20
	1938/39	1,9	46	24	8,4	197	23	21	594	28
Город	1914/15	1,3	33	25	—	—	—	—	—	—
	1928/29	3,2	72	23	—	—	—	9	169	20
	1938/39	5,0	127	26	14,0	335	24	23	640	28
Село	1914/15	1,3	43	35	—	—	—	—	—	—
	1928/29	1,5	42	28	11,0	210	19	—	—	—
	1938/39	1,9	44	24	7,5	174	23	16	443	28
X. Казахская ССР—всего	1914/15	1,4	49	34	6,9	125	18	20	333	16
	1928/29	1,4	58	42	8,7	210	24	22	462	21
	1938/39	2,4	68	28	9,1	268	29	21	658	32
Город	1914/15	2,8	81	29	7,1	134	19	20	333	16
	1928/29	4,3	153	35	13,0	282	22	23	489	21
	1938/39	5,1	194	38	15,7	521	33	26	866	33
Село	1914/15	1,3	45	36	5,2	75	15	—	—	—
	1928/29	1,2	52	44	6,2	169	27	10	253	25
	1938/39	2,3	61	27	8,3	236	29	17	523	31
XI. Киргизская ССР—всего	1914/15	1,7	63	37	9,3	141	15	12	100	8
	1928/29	2,0	79	40	10,0	263	26	20	451	23
	1938/39	3,2	100	31	8,6	252	29	20	607	31
Город	1914/15	2,1	76	37	9,3	141	15	12	100	8
	1928/29	4,0	137	35	11,7	297	26	20	451	23
	1938/39	6,3	228	36	14,6	422	29	23	672	30
Село	1914/15	1,6	61	37	—	—	—	—	—	—
	1928/29	1,7	72	42	7,9	218	23	—	—	—
	1938/39	3,1	96	31	8,0	234	29	13	568	32

СРЕДНЕЕ ЧИСЛО УЧАЩИХСЯ НА ОДИН КЛАСС В НАЧАЛЬНЫХ ШКОЛАХ ПО СССР И СОЮЗНЫМ РЕСПУБЛИКАМ В 1937/38 И 1938/39 УЧЕБНЫХ ГОДАХ

Союзные республики	Годы	Число школ, вошедших в разработку	Среднее число учащихся на один класс					По школе в целом	Союзные республики	Годы	Число школ, вошедших в разработку	Среднее число учащихся на один класс					По школе в целом
			На 1-й класс	На 2-й класс	На 3-й класс	На 4-й класс	По школе в целом					На 1-й класс	На 2-й класс	На 3-й класс	На 4-й класс	По школе в целом	
СССР	1937/38	114143	26	23	23	22	24	VI. Армянская ССР	1937/38	512	23	19	18	18	20		
	1938/39 ¹	107916	23	22	22	22	22		1938/39	410	22	18	18	17	19		
Город	1937/38	5064	37	37	37	35	37	Город	1937/38	13	27	26	28	24	26		
	1938/39	4909	35	35	36	35	35		1938/39	17	24	25	25	25	25		
Село	1937/38	109079	25	22	21	21	22	Село	1937/38	499	22	19	18	18	19		
	1938/39	103007	23	21	21	20	21		1938/39	393	21	17	17	16	18		
I. РСФСР	1937/38	80942	27	24	23	22	24	VII. Туркменская ССР	1937/38	1055	24	20	19	18	21		
	1938/39	76483	24	23	23	22	23		1938/39	888	22	19	18	17	19		
Город	1937/38	3829	38	38	38	36	38	Город	1937/38	55	25	23	24	23	24		
	1938/39	3507	36	37	37	36	37		1938/39	31	24	23	22	24	23		
Село	1937/38	77113	25	23	22	21	23	Село	1937/38	1000	24	20	19	17	20		
	1938/39	72976	23	22	22	21	22		1938/39	857	22	19	18	17	19		
II. Украинская ССР	1937/38	11169	26	24	24	24	25	VIII. Узбекская ССР	1937/38	2240	32	29	27	25	29		
	1938/39	11026	24	23	24	24	23		1938/39	2190	31	27	26	25	28		
Город	1937/38	575	36	35	36	34	35	Город	1937/38	125	36	33	33	32	33		
	1938/39	810	32	32	33	32	32		1938/39	115	35	32	31	32	32		
Село	1937/38	10594	25	23	23	23	23	Село	1937/38	2115	32	29	26	24	28		
	1938/39	10216	23	22	22	22	22		1938/39	2075	31	27	26	24	27		
III. Белорусская ССР	1937/38	4775	21	18	18	18	19	IX. Таджикская ССР	1937/38	1110	22	18	17	16	19		
	1938/39	4863	21	18	18	18	19		Город	1937/38	22	35	32	30	15	27	
Город	1937/38	69	32	30	29	27	30	Село		1937/38	1088	21	17	16	16	19	
	1938/39	63	29	28	29	27	28		X. Казахская ССР	1937/38	6355	21	18	18	17	19	
Село	1937/38	4706	21	18	18	18	19	1938/39		6277	17	16	16	16	16		
	1938/39	4800	21	18	18	18	19	Город	1937/38	210	35	41	34	32	36		
IV. Азербайджанская ССР	1937/38	1978	26	22	21	21	23		1938/39	209	31	31	32	31	31		
	1938/39	1924	25	21	20	20	22	Село		1937/38	6145	20	17	17	16	18	
Город	1937/38	66	32	32	33	33	32		1938/39	6068	16	15	15	15	15		
	1938/39	64	31	31	32	32	32	XI. Киргизская ССР	1937/38	1211	30	24	24	23	26		
Село	1937/38	1912	26	21	20	19	22		1938/39	1102	27	23	22	22	24		
	1938/39	1860	24	20	19	19	21	Город	1937/38	40	35	31	34	31	33		
V. Грузинская ССР	1937/38	2796	21	18	17	16	18		1938/39	41	30	31	30	31	31		
	1938/39	2753	20	16	16	15	17	Село		1937/38	1171	29	24	23	22	25	
Город	1937/38	60	26	26	25	24	25		1938/39	1061	27	22	22	21	23		
	1938/39	52	26	25	26	26	26										
Село	1937/38	2736	21	17	16	15	18										
	1938/39	2701	20	16	16	15	17										

**ГРУППИРОВКА НАЧАЛЬНЫХ ШКОЛ ПО ЧИСЛУ УЧАЩИХСЯ ПО СОЮЗНЫМ РЕСПУБЛИКАМ
НА КОНЕЦ 1937/38 УЧЕБНОГО ГОДА**

Союзные республики	Число школ, вошедших в разработку	В том числе с количеством учащихся						321 и более	
		До 20 человек включительно	21—30	31—40	41—80	81—160	161—320		
	1	2	3	4	5	6	7	8	
СССР (без Казахской и Киргизской ССР)	Всего	98864	5574	9634	9405	35031	28124	7250	1846
	В % к итогу	100	5,8	9,9		36,2	29,0	7,5	1,9
	Город	4421	61	75	71	341	886	1657	1330
	В % к итогу	100	1,4	1,7	1,6	7,7	20,0	37,5	30,1
	Село	92443	5513	9559	9334	34690	27238	5593	516
	В % к итогу	100	6,0	10,3	10,1	37,5	29,5	6,1	0,5
РСФСР	Всего	69292	3358	6529	6306	25409	20701	5537	1452
	Город	3362	42	47	42	221	596	1302	1112
	Село	65930	3316	6482	6264	25188	20105	4235	340
Украинская ССР	Всего	11224	382	979	1029	4077	3876	720	161
	Город	607	8	7	9	61	180	209	133
	Село	10617	374	972	1020	4016	3696	511	28
Белорусская ССР	Всего	3982	201	403	373	1860	1086	58	1
	Город	56	2	2	1	12	26	12	1
	Село	3926	199	401	372	1848	1060	46	—
Азербайджанская ССР	Всего	1993	82	167	299	891	457	73	24
	Город	72	2	1	2	7	10	29	21
	Село	1921	80	166	297	884	447	44	3
Грузинская ССР	Всего	2747	361	387	448	958	531	56	6
	Город	54	—	5	4	14	22	8	1
	Село	2693	361	382	444	944	509	48	5
Армянская ССР	Всего	487	50	69	72	165	118	11	2
	Город	14	1	2	—	1	8	—	2
	Село	473	49	67	72	164	110	11	—
Туркменская ССР	Всего	1034	44	57	143	410	300	60	20
	Город	52	—	5	5	5	10	16	11
	Село	982	44	52	138	405	290	44	9
Таджикская ССР	Всего	1963	28	30	35	303	757	643	167
	Город	136	—	1	—	3	22	68	42
	Село	1827	28	29	35	300	735	575	125
Таджикская ССР	Всего	4142	1068	1013	700	958	298	92	13
	Город	68	6	5	8	17	12	13	7
	Село	4074	1062	1008	692	941	286	79	6

ГРУППИРОВКА СЕЛЬСКИХ НАЧАЛЬНЫХ ШКОЛ ПО ЧИСЛУ УЧИТЕЛЕЙ И КЛАССОВ ПО СОЮЗНЫМ РЕСПУБЛИКАМ НА КОНЕЦ 1937/38 УЧЕБНОГО ГОДА

Союзные республики	Показатели	Число школ, вошедших в разработку	В том числе имеющих				В них учащихся		Среднее число учащихся на одного учителя
			1 или 2 класса	3 класса	4 класса	5 классов и более	Всего	В % к итогу	
		1	2	3	4	5	6	7	8
РСФСР	Всего	65930	13980	7244	40066	4640	5110521	100,0	—
	с 1 учителем	17102	12210	3298	1593	1	537265	10,5	31
	с 2 учителями	29376	1770	3219	24279	108	1914129	37,5	33
	с 3 "	8286	—	724	7037	525	883338	17,3	36
	с 4 "	7806	—	3	7054	749	1039231	20,3	33
с 5 и более учителями	3360	—	—	103	3257	736558	14,4	—	
Украинская ССР	Всего	10617	2483	1673	5684	777	824827	100,0	—
	с 1 учителем	2448	1891	347	210	—	83562	10,1	34
	с 2 учителями	3766	590	825	2327	24	226131	27,4	30
	с 3 "	1749	2	499	1166	82	156780	19,0	30
	с 4 "	2116	—	2	1976	138	250029	30,3	30
с 5 и более учителями	538	—	—	5	533	108325	13,2	—	
Белорусская ССР	Всего	3926	89	610	3180	47	252188	100,0	—
	с 1 учителем	934	87	600	247	—	27700	11,0	30
	с 2 учителями	2226	2	9	2215	—	138965	55,1	31
	с 3 "	415	—	1	408	6	40280	16,0	32
	с 4 "	314	—	—	310	4	38586	15,3	31
с 5 и более учителями	37	—	—	—	37	6657	2,6	—	
Азербайджанская ССР	Всего	1921	665	482	639	135	120602	100,0	—
	с 1 учителем	994	653	299	42	—	39051	32,4	39
	с 2 учителями	743	12	172	538	21	57568	47,7	39
	с 3 "	124	—	11	52	61	13207	11,0	36
	с 4 "	43	—	—	7	36	6634	5,5	39
с 5 и более учителями	17	—	—	—	17	4142	3,4	—	
Грузинская ССР	Всего	2681	617	572	1339	153	146915	100,0	—
	с 1 учителем	869	530	251	88	—	23177	15,8	27
	с 2 учителями	1001	87	246	652	16	48449	33,0	24
	с 3 "	361	—	75	238	48	26332	17,9	24
	с 4 "	382	—	—	354	28	36559	24,9	24
с 5 и более учителями	68	—	—	7	61	12398	8,4	—	
Армянская ССР	Всего	473	167	94	164	48	28165	100,0	—
	с 1 учителем	173	161	8	4	—	4879	17,3	28
	с 2 учителями	211	6	85	119	1	13170	46,7	31
	с 3 "	66	—	1	38	27	6522	23,2	33
	с 4 "	13	—	—	3	10	1602	5,7	31
с 5 и более учителями	10	—	—	—	10	1992	7,1	—	
Туркменская ССР	Всего	982	172	155	435	220	76741	100,0	—
	с 1 учителем	190	139	34	17	—	6239	8,1	33
	с 2 учителями	334	32	92	204	6	20145	26,3	30
	с 3 "	199	1	22	131	45	16548	21,6	28
	с 4 "	140	—	7	81	52	13476	17,5	24
с 5 и более учителями	119	—	—	2	117	20333	26,5	—	
Узбекская ССР	Всего	1827	186	256	332	1053	286388	100,0	—
	с 1 учителем	73	68	4	—	1	2654	0,9	36
	с 2 учителями	237	117	66	46	8	15625	5,5	33
	с 3 "	319	1	178	95	45	29798	10,4	31
	с 4 "	316	—	8	179	129	39072	13,6	31
с 5 и более учителями	882	—	—	12	870	199239	69,6	—	
Таджикская ССР	Всего	4074	2823	696	320	235	168953	100,0	—
	с 1 учителем	2495	2397	90	8	—	60659	35,9	24
	с 2 учителями	978	418	429	119	12	46534	27,5	24
	с 3 "	315	7	169	95	44	22052	13,0	23
	с 4 "	132	1	8	88	35	12253	7,3	23
с 5 и более учителями	154	—	—	10	144	27455	16,3	—	

Примечание. По Казахской ССР и Киргизской ССР сведений нет.

1 Большое количество сельских многокомплектных школ (с 5-ю и более учителями) объясняется проведением НКПром Узбекской ССР укрупнением школ, при котором разрозненные мелкие сельские школы, существовавшие в виде отдельных классов, были объединены в качестве филиалов основной школы.

ГРУППИРОВКА НЕПОЛНЫХ СРЕДНИХ ШКОЛ ПО ЧИСЛУ КЛАССОВ И УЧАЩИХСЯ ПО СОЮЗНЫМ РЕСПУБЛИКАМ НА КОНЕЦ 1937/38 УЧЕБНОГО ГОДА

Таблица 13

Союзные республики	Группировка школ по числу классов							Группировка школ по числу учащихся					
	Число школ, вошедших в разработку	Из них с числом классов						Число школ, вошедших в разработку	Из них с количеством учащихся				
		До 7	7-9	10-13	14-19	20-29	30 и более		До 280 чел.	281-400 чел.	401-560 чел.	561 и более чел.	
	1	2	3	4	5	6	7	8	9	10	11	12	
СССР (без Казахской и Киргизской ССР)	Всего	28126	3129	13007	8488	3521	898	83	28470	14929	8107	3588	1868
	В % к итогу	100	10,7	44,7	29,1	12,1	3,1	0,3	100	52,4	28,5	12,5	6,6
	Город	3096	128	393	711	1131	662	71	3092	492	542	811	1247
В % к итогу	100	4,1	12,7	23,0	36,5	21,4	2,3	100	15,9	17,5	26,3	40,3	
Село	26030	3001	12614	7777	2390	236	12	25378	14437	7565	2757	619	
В % к итогу	100	11,5	48,5	29,9	9,2	0,9	0,0	100	56,9	29,8	10,9	2,4	
РСФСР	Всего	16040	1491	6821	5018	2054	605	51	15384	6862	4935	2293	1294
	Город	1759	47	144	379	681	463	45	1755	154	252	473	876
	Село	14281	1444	6677	4639	1373	142	6	13629	6708	4683	1820	418
Украинская ССР	Всего	8134	736	3914	2333	965	170	16	8134	4560	2227	941	406
	Город	802	51	141	200	287	108	15	802	162	174	225	241
	Село	7332	685	3773	2133	678	62	1	7332	4398	2053	716	165
Белорусская ССР	Всего	1206	68	824	271	41	2	—	1206	874	276	52	4
	Город	59	8	30	10	9	2	—	59	37	11	8	3
	Село	1147	60	794	261	32	—	—	1147	837	265	44	1
Азербайджанская ССР	Всего	1096	336	427	194	98	36	5	1096	847	149	52	48
	Город	109	2	9	30	30	33	5	109	22	25	15	47
	Село	987	334	418	164	68	3	—	987	825	124	37	1
Грузинская ССР	Всего	1065	213	519	232	83	17	1	1065	785	194	59	27
	Город	104	6	34	26	29	8	1	104	39	28	24	13
	Село	961	207	485	206	54	9	—	961	746	166	35	14
Армянская ССР	Всего	495	116	184	113	66	16	—	495	350	75	48	22
	Город	40	6	5	6	14	9	—	40	14	5	8	13
	Село	455	110	179	107	52	7	—	455	336	70	40	9
Туркменская ССР	Всего	213	31	65	59	43	15	—	213	151	36	9	17
	Город	51	1	9	12	14	15	—	51	22	8	5	16
	Село	162	30	56	47	29	—	—	162	129	28	4	1
Узбекская ССР	Всего	788	113	233	245	157	30	10	788	433	203	108	44
	Город	151	6	20	40	61	19	5	151	33	33	51	34
	Село	637	107	213	205	96	11	5	637	400	170	57	10
Таджикская ССР	Всего	89	25	20	23	14	7	—	89	67	12	6	4
	Город	21	1	1	8	6	5	—	21	9	6	2	4
	Село	68	24	19	15	8	2	—	68	58	6	4	—

ГРУППИРОВКА СРЕДНИХ ШКОЛ ПО ЧИСЛУ КЛАССОВ И УЧАЩИХСЯ ПО СОЮЗНЫМ РЕСПУБЛИКАМ НА КОНЕЦ 1937/38 УЧЕБНОГО ГОДА

Таблица 14

Союзные республики	Группировка школ по числу классов							Группировка школ по числу учащихся					
	Число школ, вошедших в разработку	Из них с числом классов						Число школ, вошедших в разработку	Из них с количеством учащихся				
		До 10	10—14	15—19	20—22	23—29	30 и более		До 400 чел.	401—800 чел.	801—1200 чел.	1201 чел. и более	
1	2	3	4	5	6	7	8	9	10	11	12		
СССР (без Казахской и Киргизской ССР)	Всего	8065	241	1589	2400	1294	1535	1006	7933	1144	4370	1769	650
	В % к итогу	100	3,0	19,7	29,8	16,0	19,0	12,5	100	14,4	55,1	22,3	8,2
	Город	4111	49	358	820	773	1161	950	4086	240	1734	1476	636
	В % к итогу	100	1,2	8,7	20,0	18,8	28,2	23,1	100	5,9	42,4	36,1	15,6
	Село	3954	192	1231	1580	521	374	56	3847	904	2636	293	14
	В % к итогу	100	4,9	31,1	40,0	13,2	9,4	1,4	100	23,5	68,5	7,6	0,4
РСФСР	Всего	4476	84	739	1225	753	928	747	4344	394	2248	1180	522
	Город	2509	10	151	420	476	732	720	2484	75	882	1013	514
	Село	1967	74	588	805	277	196	27	1860	319	1366	167	8
Украинская ССР	Всего	2356	73	520	839	375	405	144	2356	393	1477	413	73
	Город	1018	17	132	260	193	280	136	1018	86	535	325	72
	Село	1338	56	388	579	182	125	8	1338	307	942	88	1
Белорусская ССР	Всего	291	26	73	96	43	43	10	291	76	171	39	5
	Город	137	14	17	42	27	30	7	137	27	78	28	4
	Село	154	12	56	54	16	13	3	154	49	93	11	1
Азербайджанская ССР	Всего	233	14	44	68	28	45	34	233	74	101	37	21
	Город	106	1	8	18	13	34	32	106	12	41	32	21
	Село	127	13	36	50	15	11	2	127	62	60	5	—
Грузинская ССР	Всего	385	33	143	91	39	53	26	385	129	199	46	11
	Город	160	4	33	36	27	42	18	160	20	93	40	7
	Село	225	29	110	55	12	11	8	225	109	106	6	4
Армянская ССР	Всего	137	6	30	30	20	25	26	137	29	68	28	12
	Город	45	—	1	9	5	10	20	45	1	18	14	12
	Село	92	6	29	21	15	15	6	92	28	50	14	—
Туркменская ССР	Всего	25	—	1	12	7	3	2	25	3	19	3	—
	Город	22	—	—	10	7	3	2	22	2	17	3	—
	Село	3	—	1	2	—	—	—	3	1	2	—	—
Узбекская ССР	Всего	145	5	30	37	29	29	15	145	36	84	19	6
	Город	102	3	12	23	25	26	13	102	11	68	17	6
	Село	43	2	18	14	4	3	2	43	25	16	2	—
Таджикская ССР	Всего	17	—	9	2	—	4	2	17	10	3	4	—
	Город	12	—	4	2	—	4	2	12	6	2	4	—
	Село	5	—	5	—	—	—	—	5	4	1	—	—

РАСПРЕДЕЛЕНИЕ НАЧАЛЬНЫХ, НЕПОЛНЫХ СРЕДНИХ И СРЕДНИХ ШКОЛ И УЧАЩИХСЯ В НИХ ПО ЯЗЫКУ ОБУЧЕНИЯ ПО СОЮЗНЫМ И АВТОНОМНЫМ РЕСПУБЛИКАМ НА НАЧАЛО 1938/39 УЧЕБНОГО ГОДА¹

Таблица 15

Республики и языки обучения	Число школ, давших сведения о языке обучения	В них учащихся	В том числе в классах			
			1—4	5—7	8—10	
1	2	3	4	5		
СОЮЗНЫЕ РЕСПУБЛИКИ						
I. Украинская ССР						
Школы, давшие сведения о языке обучения	21882	5250882	3238785	1695089	317008	
Из них с языком обучения	а) украинским	18557	4107676	2549110	1317793	240773
	в %	84,8	78,2	78,7	77,7	76,0
	б) украинским и другим	696	329614	188394	117070	24150
	в %	3,2	6,3	5,8	6,9	7,6
в) молдавским	163	29917	19639	9243	1035	
в %	0,7	0,6	0,6	0,5	0,3	
г) молдавским и другим	12	3932	2564	1181	187	
в %	0,1	0,1	0,1	0,1	0,1	
д) русским	2149	737219	460669	229766	46784	
в %	9,8	14,0	14,2	13,6	14,7	
II. Белорусская ССР						
Школы, давшие сведения о языке обучения	6817	1021447	683881	286790	50776	
Из них с языком обучения	а) белорусским	6581	952672	639718	268386	44568
	в %	96,5	93,3	93,5	93,6	87,8
б) русским	219	67083	42938	17992	6153	
в %	3,2	6,6	6,3	6,3	12,1	
III. Азербайджанская ССР						
Школы, давшие сведения о языке обучения	3415	615323	425125	161451	28747	
Из них с языком обучения	а) азербайджанским	2733	368246	273530	86403	8313
	в %	80,0	59,8	64,3	53,5	28,9
	б) азербайджанским и другим	210	105295	64397	31804	9094
	в %	6,1	17,1	15,1	19,7	31,6
в) армянским	261	62318	35995	20215	6108	
в %	7,6	10,1	8,5	12,5	21,2	
г) русским	173	58547	37676	17438	3433	
в %	5,1	9,5	8,9	10,8	11,9	
IV. Грузинская ССР						
Школы, давшие сведения о языке обучения ¹	4341	690837	443997	194786	52054	
Из них с языком обучения	а) грузинским	2818	442655	276659	129979	36017
	в %	64,9	64,1	62,3	66,7	69,2
	б) грузинским и другим	121	42072	24467	13127	4478
	в %	2,8	6,1	5,5	6,7	8,6
	в) осетинским	427	26171	20556	4916	699
	в %	9,9	3,9	4,7	2,6	1,4
	г) азербайджанским	334	36959	30289	6170	500
	в %	7,7	5,5	6,9	3,3	1,0
	д) армянским	278	56129	36650	16309	3170
	в %	6,4	8,3	8,4	8,6	6,4
	е) абхазским	46	2670	2670	—	—
	в %	1,1	0,4	0,6	—	—
	ж) абхазским и другим	45	10896	6615	3621	660
в %	1,0	1,6	1,5	1,9	1,3	
з) русским	258	63356	40169	18154	5033	
в %	5,9	9,2	9,0	9,3	9,7	

¹ Число школ, давших сведения о языке обучения, превышает «общее число школ», показанное в таблице 1-й, так как данные о языке обучения собираются по школам в течение всего сентября и начала октября, а общее число школ обследовано на определенную дату—15 сентября.

Распределение начальных, неполных средних и средних школ и учащихся в них по языку обучения по союзным и автономным республикам на начало 1938/39 учебного года

Республики и языки обучения	Число школ, давших сведения о языке обучения	В них учащихся	В том числе в классах		
			1-4	5-7	8-10
	1	2	3	4	5
V. Армянская ССР					
Школы, давшие сведения о языке обучения	1160	296148	199042	78394	18712
Из них с языком обучения					
а) армянским	775	230215	153995	61375	14845
в %	66,8	77,7	77,4	78,3	79,3
б) армянским и другим	104	35470	23267	9672	2531
в %	9,0	12,0	11,7	12,3	13,5
в) азербайджанским	251	21829	16582	4613	634
в %	21,6	7,4	8,3	5,9	3,4
г) русским	28	8193	4928	2563	702
в %	2,4	2,8	2,5	3,3	3,7
VI. Туркменская ССР					
Школы, давшие сведения о языке обучения	1287	191622	155715	33701	2206
Из них с языком обучения					
а) туркменским	915	117843	100458	17171	214
в %	71,1	61,5	64,5	51,0	9,7
б) туркменским и другим	94	23272	18563	4450	259
в %	7,3	12,1	11,9	13,2	11,7
в) узбекским	133	13418	11637	1781	—
в %	10,3	7,0	7,5	5,3	—
г) русским	65	25343	15980	7736	1627
в %	5,0	13,2	10,3	23,0	73,8
VII. Узбекская ССР¹					
Школы, давшие сведения о языке обучения	3836	1004330	811492	177869	14969
Из них с языком обучения					
а) узбекским	2714	654120	556055	94354	3711
в %	70,8	65,1	68,5	53,0	24,8
б) узбекским и другим	467	155335	116457	36431	2447
в %	12,2	15,5	14,4	20,5	16,3
в) русским	210	100169	61576	30907	7686
в %	5,5	10,0	7,6	17,4	51,3
г) таджикским	206	51903	43093	8527	283
в %	5,4	5,2	5,3	4,8	1,9
VIII. Казахская ССР					
Школы, давшие сведения о языке обучения	7668	978605	708401	242293	27911
Из них с языком обучения					
а) казахским	4043	317318	244990	66645	5683
в %	52,7	32,4	34,6	27,5	20,4
б) казахским и другим	528	124868	85737	37028	2103
в %	6,9	12,8	12,1	15,3	7,5
в) русским	2957	511502	356748	134837	19917
в %	38,6	52,3	50,4	55,7	71,4

¹ По Узбекской ССР данные без Кара-Калпакской АССР.

Примечание. Нет сведений о распределении школ и учащихся по языку обучения по Таджикской и Киргизской ССР.

Распределение начальных, неполных средних и средних школ и учащихся в них по языку обучения по союзным и автономным республикам на начало 1938/39 учебного года

Республики и языки обучения	Число школ, давших сведения о языке обучения	В них учащихся	В том числе в классах		
			1-4	5-7	8-10
	1	2	3	4	5
АВТОНОМНЫЕ РЕСПУБЛИКИ РСФСР					
1. Башкирская АССР					
Школы, давшие сведения о языке обучения	4689	604143	436949	150043	17151
Из них с языком обучения					
а) башкирским	860	63319	50601	12028	690
в %	18,3	10,5	11,6	8,0	4,0
б) башкирским и другим	74	21152	12948	7173	1031
в %	1,6	3,5	3,0	4,8	6,0
в) русским	1917	259872	184550	65863	9459
в %	40,9	43,0	42,2	43,9	55,2
г) татарским	1337	187334	139117	44915	3302
в %	28,5	31,0	31,8	29,9	19,3
2. Бурят-Монгольская АССР					
Школы, давшие сведения о языке обучения	470	79304	59451	17809	2044
Из них с языком обучения					
а) бурятским	137	15157	11182	3683	292
в %	29,1	19,1	18,8	20,7	14,3
б) русским	333	64147	48269	14126	1752
в %	70,9	80,9	81,2	79,3	85,7
3. Дагестанская АССР					
Школы, давшие сведения о языке обучения	1194	154444	123684	28982	1778
Из них с языком обучения					
а) аварским	379	38205	33182	4958	65
в %	31,7	24,7	26,8	17,1	3,7
б) даргинским	206	24499	20512	3928	59
в %	17,3	15,9	16,6	13,6	3,3
в) лезгинским	195	20843	16433	4194	216
в %	16,3	13,5	13,3	14,5	12,1
г) кумыкским	91	19021	14673	4241	107
в %	7,6	12,3	11,9	14,6	6,0
д) русским	87	21502	14630	5687	1185
в %	7,3	13,9	11,8	19,6	66,6
е) лакским	69	9375	6677	2601	97
в %	5,8	6,1	5,4	9,0	5,5
4. Кабардино-Балкарская АССР					
Школы, давшие сведения о языке обучения	239	68273	45515	20661	2097
Из них с языком обучения					
а) кабардинским	106	31047	20998	9540	509
в %	44,4	45,5	46,1	46,2	24,3
б) балкарским	31	7677	5089	2441	147
в %	13,0	11,2	11,2	11,8	7,0
в) русским	95	27882	18205	8269	1408
в %	39,7	40,8	40,0	40,0	67,1
5. Калмыцкая АССР¹					
Школы, давшие сведения о языке обучения	221	30282	23825	6135	322
Из них с языком обучения					
а) калмыцким	93	6517	6517	—	—
в %	42,1	21,5	27,4	—	—
б) калмыцким и другим	1	255	150	105	—
в %	0,5	0,8	0,6	1,7	—
в) русским	68	13007	9887	2960	160
в %	30,8	43,0	41,5	48,2	49,7

¹ По Калмыцкой АССР сведения даны за 1937/38 учебный год.

Таблица 15 (продолжение)

Распределение начальных, неполных средних и средних школ и учащихся в них по языку обучения по союзным и автономным республикам на начало 1938/39 учебного года

Республики и языки обучения	Число школ, давших сведения о языке обучения	В них учащихся	В том числе в классах		
			1-4	5-7	8-10
	1	2	3	4	5
6. Карельская АССР					
Школы, давшие сведения о языке обучения	509	65840	45262	18651	1927
Из них с языком обучения {					
а) карельским	192	10862	9587	1190	85
в %	37,7	16,5	21,2	6,4	4,4
б) карельским и другим	26	6960	3655	2950	355
в %	5,1	10,6	8,1	15,8	18,4
в) русским	291	48018	32020	14511	1487
в %	57,2	72,9	70,7	77,8	77,2
7. Коми АССР					
Школы, давшие сведения о языке обучения	475	52193	36444	14489	1260
Из них с языком обучения {					
а) коми	341	30688	24350	6282	56
в %	71,8	58,8	66,8	43,4	4,4
б) коми и другим	35	12816	6149	5669	998
в %	7,4	24,6	16,9	39,1	79,2
в) русским	99	8689	5945	2538	206
в %	20,8	16,6	16,3	17,5	16,3
8. Крымская АССР					
Школы, давшие сведения о языке обучения	1223	190875	125592	54695	10588
Из них с языком обучения {					
а) татарским	358	38091	27950	9060	1081
в %	29,3	20,0	22,3	16,6	10,2
б) татарским и другим	58	8219	5888	2205	126
в %	4,7	4,3	4,7	4,0	1,2
в) русским	774	141400	90033	42319	9048
в %	63,3	74,1	71,7	77,4	85,5
9. Марийская АССР					
Школы, давшие сведения о языке обучения	682	100995	69352	27831	3812
Из них с языком обучения {					
а) марийским	260	29313	23755	5353	205
в %	38,1	29,0	34,3	19,2	5,4
б) марийским и другим	98	21931	12044	8424	1463
в %	14,4	21,7	17,4	30,3	38,4
в) русским	289	45536	30329	13098	2109
в %	42,4	45,1	43,7	47,1	55,3
10. Мордовская АССР					
Школы, давшие сведения о языке обучения	1274	223799	151336	61475	10988
Из них с языком обучения {					
а) мордовским	412	76739	52361	20657	3721
в %	32,3	34,3	34,6	33,6	33,9
б) русским	804	136606	91839	37765	7002
в %	63,1	61,0	60,7	61,4	63,7
11. Немцев Поволжья АССР					
Школы, давшие сведения о языке обучения	433	113896	84202	27060	2634
Из них с языком обучения {					
а) немецким	248	70376	54240	15036	1100
в %	57,3	61,8	64,4	55,6	41,8
б) немецким и другим	33	9316	6749	2236	331
в %	7,6	8,2	8,0	8,3	12,6
в) русским	147	33688	22827	9658	1203
в %	33,9	29,6	27,1	35,7	45,7

Таблица 15 (продолжение)

Распределение начальных, неполных средних и средних школ и учащихся в них по языку обучения по союзным и автономным республикам на начало 1938/39 учебного года

Республики и языки обучения	Число школ, давших сведения о языке обучения	В них учащихся	В том числе в классах		
			1-4	5-7	8-10
	1	2	3	4	5
12. Северо-Осетинская АССР					
Школы, давшие сведения о языке обучения	171	66176	40073	21490	4613
Из них с языком обучения {					
а) осетинским	130	39750	24009	13471	2270
в %	76,0	60,1	59,9	62,7	49,2
б) русским	36	24313	14615	7481	2217
в %	21,1	36,7	36,5	34,8	48,1
13. Татарская АССР					
Школы, давшие сведения о языке обучения	3458	548546	374661	154925	18960
Из них с языком обучения {					
а) татарским	1724	256737	176861	73121	6755
в %	49,9	46,8	47,2	47,2	35,6
б) русским	1407	241525	163566	67853	10106
в %	40,7	44,0	43,7	43,8	53,3
14. Удмуртская АССР					
Школы, давшие сведения о языке обучения	1151	209037	146413	56695	5929
Из них с языком обучения {					
а) удмуртским	269	40290	33235	6199	856
в %	23,4	19,3	22,7	10,9	14,4
б) удмуртским и другим	190	43202	23700	18823	679
в %	16,5	20,7	16,2	33,2	11,5
в) русским	648	118972	84064	30526	4382
в %	56,3	56,9	57,4	53,8	73,9
15. Чечено-Ингушская АССР					
Школы, давшие сведения о языке обучения	342	118192	93513	22042	2637
Из них с языком обучения {					
а) чеченским	91	22845	21663	1163	19
в %	26,6	19,3	23,2	5,3	0,7
б) ингушским	8	1705	1705	—	—
в %	2,3	1,4	1,8	—	—
в) чеченским, ингушским и другим	195	64275	51964	11582	729
в %	57,0	54,4	55,6	52,5	27,6
г) русским	47	29166	18106	9171	1889
в %	13,7	24,7	19,4	41,6	71,6
16. Чувашская АССР					
Школы, давшие сведения о языке обучения	1050	183836	114732	59174	9930
Из них с языком обучения {					
а) чувашским	825	126922	81619	40807	4496
в %	78,6	69,0	71,1	69,0	45,3
б) русским	192	49576	28117	16373	5086
в %	18,3	27,0	24,5	27,7	51,2

**РЕЗУЛЬТАТЫ УЧЕБНОЙ РАБОТЫ НАЧАЛЬНЫХ, НЕПОЛНЫХ СРЕДНИХ
И СРЕДНИХ ШКОЛ СССР ЗА 1934/35 И 1937/38 УЧЕБНЫЕ ГОДЫ¹**

Классы	Процент учащихся в конце учебного года к числу учащихся в начале учебного года		Из числа доучившихся до конца учебного года					
			Переведено в следующий класс или окончило (в %)		Оставлено на повторный курс (второгодники) (в %)		Учащихся, вопрос о переводе которых отложен до осени (в %)	
	1934/35	1937/38	1934/35	1937/38	1934/35	1937/38	1934/35	1937/38
	1	2	3	4	5	6	7	8
ВСЕГО								
1-й класс	90,6	93,4	86,9	89,9	10,8	9,5	2,3	0,6
2-й класс	94,7	96,9	89,0	91,5	8,5	7,9	2,5	0,6
3-й класс	93,0	96,0	82,9	88,7	7,4	10,4	9,7	0,9
4-й класс	93,2	95,1	81,5	78,8	6,6	8,7	11,9	12,5
Итого 1—4-й и пригот. кл.	92,7	95,3	85,6	87,6	8,6	9,1	5,8	3,3
5-й класс	88,4	90,7	73,9	73,5	6,3	8,1	19,8	18,4
6-й класс	91,0	93,0	73,6	75,0	5,4	7,3	21,0	17,7
7-й класс	93,2	94,0	78,6	75,9	3,9	8,0	17,5	16,1
Итого 5—7-й классы . . .	90,1	92,2	74,8	74,6	5,5	7,8	19,7	17,6
8-й класс	89,7	87,8	75,8	72,9	2,9	6,4	21,3	20,7
9-й класс	93,1	93,1	80,7	77,7	1,4	4,4	17,9	17,9
10-й класс	91,3	93,9	91,8	88,6	0,3	2,8	7,9	8,6
Итого 8—10-й классы . . .	90,7	90,2	78,4	76,8	2,3	5,2	19,3	18,0
Всего по школе	92,2	94,3	83,3	83,9	7,8	8,7	8,9	7,4
ГОРОД								
1-й класс	94,2	94,8	91,5	94,3	6,8	5,4	1,7	0,3
2-й класс	98,0	97,0	90,8	93,2	7,0	6,4	2,2	0,4
3-й класс	96,3	96,2	82,6	90,0	5,5	9,3	11,9	0,7
4-й класс	97,3	95,3	79,5	80,4	4,9	6,0	15,6	13,6
Итого 1—4-й и пригот. кл.	96,2	95,9	87,0	89,5	6,0	6,8	7,0	3,7
5-й класс	93,0	93,1	69,6	73,9	5,0	6,3	25,4	19,8
6-й класс	93,6	93,5	68,6	74,8	4,8	6,2	26,6	19,0
7-й класс	94,6	93,9	72,4	74,4	3,6	7,2	24,0	18,4
Итого 5—7-й классы . . .	93,5	93,4	69,9	74,3	4,6	6,5	25,5	19,2
8-й класс	89,9	87,3	74,9	74,3	3,0	5,6	22,1	20,1
9-й класс	93,4	92,7	80,8	78,4	1,3	4,2	17,9	17,4
10-й класс	91,4	93,5	92,2	90,1	0,3	2,4	7,5	7,5
Итого 8—10-й классы . . .	91,0	90,0	78,2	78,4	2,2	4,6	19,6	17,0
Всего по школе	95,4	94,6	82,1	83,9	5,8	6,5	12,4	9,6
СЕЛО								
1-й класс	89,6	93,0	85,6	88,9	11,9	10,5	2,5	0,6
2-й класс	93,8	96,9	88,4	91,0	9,0	8,3	2,6	0,7
3-й класс	91,9	95,9	83,0	88,2	8,0	10,7	9,0	1,1
4-й класс	92,0	95,0	82,1	78,2	7,2	9,6	10,7	12,2
Итого 1—4-й и пригот. кл.	91,7	95,2	85,2	87,0	9,3	9,8	5,5	3,2
5-й класс	86,3	89,6	76,0	73,3	6,9	9,0	17,1	17,7
6-й класс	89,6	92,7	76,4	75,1	5,7	7,8	17,9	17,1
7-й класс	92,4	94,0	82,4	76,7	4,0	8,5	13,6	14,8
Итого 5—7-й классы . . .	88,4	91,6	77,4	74,7	6,0	8,5	16,6	16,8
8-й класс	89,1	88,5	78,8	71,1	2,7	7,4	18,5	21,5
9-й класс	90,4	93,8	80,3	76,4	1,7	4,9	18,0	18,7
10-й класс	89,8	94,8	82,6	85,3	1,1	3,8	16,3	10,9
Итого 8—10 классы . . .	89,3	90,7	79,0	74,4	2,6	6,2	18,4	19,4
Всего по школе	90,8	94,2	83,7	84,0	8,7	9,4	7,6	6,6

¹ По данным годовых отчетов школ (по неполному числу школ). Кроме того в 1934/35 учебном году целиком отсутствуют данные по Таджикской ССР, а в 1937/38 учебном году нет сведений по Киргизской ССР.

Примечание. В итоговые строки таблицы «Всего по школе» включены учащиеся вспомогательных классов и классов переростков.

**РЕЗУЛЬТАТЫ УЧЕБНОЙ РАБОТЫ НАЧАЛЬНЫХ, НЕПОЛНЫХ СРЕДНИХ И СРЕДНИХ ШКОЛ ПО СОЮЗНЫМ РЕСПУБЛИКАМ
ЗА 1937/38 УЧЕБНЫЙ ГОД**
(в процентах)

Союзные республики	Всего				Город				Село			
	Процент учащихся в конце учебного года к числу учащихся в начале учебного года	Из числа доучившихся до конца учебного года			Процент учащихся в конце учебного года к числу учащихся в начале учебного года	Из числа доучившихся до конца учебного года			Процент учащихся в конце учебного года к числу учащихся в начале учебного года	Из числа доучившихся до конца учебного года		
		Переведено в следующие класс или окончили (в %)	Оставлено на повторный курс (второгодки) (в %)	Учащихся, вопрос о переводе которых оставлен до осени (в %)		Переведено в следующие класс или окончили (в %)	Оставлено на повторный курс (второгодки) (в %)	Учащихся, вопрос о переводе которых оставлен до осени (в %)		Переведено в следующие класс или окончили (в %)	Оставлено на повторный курс (второгодки) (в %)	Учащихся, вопрос о переводе которых оставлен до осени (в %)
1	2	3	4	5	6	7	8	9	10	11	12	
РСФСР												
1-й класс	93,5	91,5	8,3	0,2	95,1	95,0	4,9	0,1	93,1	90,6	9,1	0,3
2-й класс	97,4	92,3	7,4	0,3	97,3	93,7	6,3	0,0	97,4	91,9	7,8	0,3
3-й класс	96,4	89,4	10,2	0,4	96,5	90,8	9,1	0,1	96,4	88,9	10,6	0,5
4-й класс	95,7	79,9	8,0	12,1	95,3	82,2	5,3	12,5	95,9	79,1	9,0	11,9
Итого 1—4-й и подготовит. классы	95,7	88,7	8,5	2,8	96,1	90,5	6,4	3,1	95,6	88,1	9,1	2,8
5-й класс	90,9	74,9	6,7	18,4	93,1	75,6	5,3	19,1	89,8	74,5	7,5	18,0
6-й класс	93,5	76,4	5,9	17,7	93,4	76,5	5,2	18,3	93,7	76,4	6,3	17,3
7-й класс	94,3	77,1	6,8	16,1	93,8	76,1	6,2	17,7	94,6	77,7	7,2	15,1
Итого 5—7-й классы	92,5	75,9	6,5	17,6	93,3	76,0	5,5	18,5	92,1	75,8	7,1	17,1
8-й класс	87,7	76,5	4,2	19,3	87,0	77,6	3,8	18,6	88,7	74,7	4,9	20,4
9-й класс	92,4	80,1	3,3	16,6	92,3	80,6	3,3	16,1	92,7	78,7	3,5	17,8
10-й класс	93,2	90,6	1,9	7,5	93,2	91,6	1,7	6,7	93,4	87,1	2,3	10,6
Итого 8—10-й классы	89,8	79,6	3,6	16,8	89,6	80,9	3,3	15,8	90,1	77,0	4,3	18,7
Всего по школе	94,7	85,2	7,8	7,0	94,7	85,1	5,9	9,0	94,7	85,2	8,6	6,2
Украинская ССР												
1-й класс	92,8	91,7	7,7	0,6	95,0	94,4	5,0	0,6	92,2	90,9	8,5	0,6
2-й класс	96,6	91,5	7,6	0,9	97,0	93,0	6,1	0,9	96,5	91,1	8,1	0,8
3-й класс	95,4	88,4	10,4	1,2	96,3	89,3	9,3	1,4	95,1	88,2	10,7	1,1
4-й класс	93,6	75,4	9,8	14,8	95,9	76,9	7,1	16,0	92,9	74,9	10,8	14,3
Итого 1—4-й и подготовит. классы	94,6	86,8	8,9	4,3	96,0	88,1	6,9	5,0	94,2	86,4	9,5	4,1
5-й класс	89,7	70,3	10,6	19,1	93,4	70,1	8,7	21,2	88,3	70,4	11,4	18,2
6-й класс	91,4	72,2	9,7	18,1	94,2	71,2	8,5	20,3	90,3	72,6	10,2	17,2
7-й класс	93,1	74,2	10,2	15,6	94,5	71,0	9,1	19,9	92,6	75,4	10,6	14,0
Итого 5—7-й классы	91,1	71,9	10,2	17,9	93,9	70,6	8,8	20,6	90,0	72,4	10,8	16,8
8-й класс	86,4	66,7	10,3	23,0	86,0	67,7	9,7	22,6	86,8	65,9	10,7	23,4
9-й класс	93,5	75,3	5,8	18,9	92,8	74,9	5,8	19,3	94,2	75,8	5,5	18,6
10-й класс	94,2	85,7	4,3	10,0	93,6	87,0	3,9	9,1	94,9	84,4	4,8	10,8
Итого 8—10-й классы	89,9	72,8	7,8	19,4	89,4	73,7	7,4	18,9	90,2	72,1	8,1	19,8
Всего по школе	93,3	81,7	9,2	9,1	94,8	81,2	7,6	11,2	92,8	81,8	9,8	8,4

Результаты учебной работы начальных, неполных средних и средних школ по союзным республикам
за 1937/38 учебный год
(в процентах)

Союзные республики	Всего				Город				Село			
	Процент учащихся в конце учебного года к числу учащихся в начале учебного года	Из числа доучившихся до конца учебного года			Процент учащихся в конце учебного года к числу учащихся в начале учебного года	Из числа доучившихся до конца учебного года			Процент учащихся в конце учебного года к числу учащихся в начале учебного года	Из числа доучившихся до конца учебного года		
		Переведено в следующий класс или окончили (в %)	Оставлено на повторный курс (в %)	Учащихся, вопрос о переводе которых оставлен до осени (в %)		Переведено в следующий класс или окончили (в %)	Оставлено на повторный курс (в %)	Учащихся, вопрос о переводе которых оставлен до осени (в %)		Переведено в следующий класс или окончили (в %)	Оставлено на повторный курс (в %)	Учащихся, вопрос о переводе которых оставлен до осени (в %)
	1	2	3	4	5	6	7	8	9	10	11	12
Белорусская ССР												
1-й класс	92,6	89,5	10,5	0,0	95,5	92,5	7,5	0,0	92,2	89,0	10,9	0,1
2-й класс	96,9	89,6	10,3	0,1	97,2	91,0	8,9	0,1	96,9	89,4	10,5	0,1
3-й класс	96,0	85,6	14,2	0,2	97,6	87,9	12,1	0,0	95,7	85,1	14,7	0,2
4-й класс	94,0	73,2	12,8	14,0	95,9	75,2	8,6	16,2	93,7	72,8	13,7	13,5
Итого 1—4-й и подготовит. классы	94,9	85,0	11,8	3,2	96,9	87,3	8,9	3,8	94,6	84,6	12,3	3,1
5-й класс	91,5	68,9	11,4	19,7	93,8	69,2	8,9	21,9	90,8	68,8	12,1	19,1
6-й класс	94,0	72,0	9,4	18,6	95,1	72,6	6,9	20,5	93,7	71,8	10,1	18,1
7-й класс	94,2	73,0	10,1	16,9	94,7	70,3	8,3	21,4	94,0	73,7	10,6	15,7
Итого 5—7-й классы	93,0	71,0	10,4	18,6	94,5	70,6	8,1	21,3	92,5	71,1	11,1	17,8
8-й класс	90,8	70,5	6,6	22,9	91,2	72,2	5,6	22,2	90,3	68,6	7,7	23,7
9-й класс	96,0	79,2	3,4	17,4	96,2	80,9	2,9	16,2	95,6	76,5	4,2	19,3
10-й класс	96,0	90,4	2,2	7,4	95,7	91,7	1,9	6,4	96,6	87,1	2,9	10,0
Итого 8—10-й классы	92,8	75,5	5,2	19,3	93,3	77,9	4,2	17,9	92,1	72,3	6,4	21,3
Всего по школе	94,3	80,9	11,2	7,9	95,7	81,1	8,2	10,7	94,0	80,9	11,9	7,2
Азербайджанская ССР												
1-й класс	90,0	85,5	14,4	0,1	91,4	91,2	8,8	—	89,5	83,5	16,3	0,2
2-й класс	93,9	87,5	12,3	0,2	94,4	89,9	10,1	0,0	93,7	86,5	13,3	0,2
3-й класс	94,5	85,4	14,3	0,3	94,7	87,1	12,9	0,0	94,4	84,6	14,9	0,5
4-й класс	93,7	73,6	13,7	12,7	93,4	68,6	11,8	19,6	93,8	76,2	14,6	9,2
Итого 1—4-й и подготовит. классы	92,8	83,5	13,7	2,8	93,4	84,6	10,8	4,6	92,5	83,1	14,9	2,0
5-й класс	92,3	70,5	13,6	15,9	92,9	66,6	10,1	23,3	92,1	72,6	15,4	12,0
6-й класс	93,2	70,2	12,9	16,9	93,4	64,3	10,3	25,4	93,1	73,2	14,3	12,5
7-й класс	94,7	71,3	13,4	15,3	94,1	64,7	12,4	22,9	95,0	74,6	13,8	11,6
Итого 5—7-й классы	93,1	70,6	13,3	16,1	93,3	65,4	10,7	23,9	93,1	73,2	14,7	12,1
8-й класс	91,5	64,6	11,6	23,8	90,7	60,7	11,5	27,8	92,4	69,1	11,9	19,0
9-й класс	94,5	67,8	9,7	22,5	93,8	65,9	10,3	23,8	96,1	71,7	8,4	19,9
10-й класс	96,7	81,2	5,5	13,3	95,8	81,0	5,9	13,1	99,3	81,7	4,5	13,8
Итого 8—10-й классы	93,1	68,1	10,2	21,7	92,6	66,1	10,1	23,8	93,9	71,0	10,3	18,7
Всего по школе	93,0	79,8	13,5	8,7	93,4	78,3	10,7	11,0	92,8	80,5	14,7	4,8

Результаты учебной работы начальных, неполных средних и средних школ по союзным республикам
за 1937/38 учебный год
(в процентах)

Союзные республики	Всего				Процент учащихся в конце учебного года к числу учащихся в начале учебного года	Город			Процент учащихся в конце учебного года к числу учащихся в начале учебного года	Село		
	Из числа доучившихся до конца учебного года					Из числа доучившихся до конца учебного года				Из числа доучившихся до конца учебного года		
	Переведено в следующий класс или окончило (в %)	Оставлено на повторный курс (второгодники) (в %)	Учащихся, вопрос о переводе которых оставлен до осени (в %)	Переведено в следующий класс или окончило (в %)		Оставлено на повторный курс (второгодники) (в %)	Учащихся, вопрос о переводе которых оставлен до осени (в %)	Переведено в следующий класс или окончило (в %)		Оставлено на повторный курс (второгодники) (в %)	Учащихся, вопрос о переводе которых оставлен до осени (в %)	
	1	2	3	4	5	6	7	8	9	10	11	12
Грузинская ССР												
1-й класс	93,3	79,5	8,8	11,7	94,8	90,6	2,5	6,9	93,0	77,3	10,1	12,6
2-й класс	95,4	82,1	5,3	12,6	96,2	90,4	1,8	7,8	95,2	79,7	6,3	14,0
3-й класс	95,1	77,4	8,0	14,6	95,8	85,0	4,0	11,0	95,0	75,3	9,1	15,6
4-й класс	95,6	75,2	8,1	16,7	95,8	81,1	4,5	14,4	95,5	73,4	9,2	17,4
Итого 1—4-й и подготовит. классы	94,7	78,8	7,5	13,7	95,7	86,9	3,2	9,9	94,5	76,7	8,7	14,6
5-й класс	92,9	67,8	11,6	20,6	93,6	73,3	7,7	19,0	92,6	65,6	13,2	21,2
6-й класс	94,5	68,3	11,4	20,3	94,2	72,3	8,9	18,8	94,6	66,5	12,5	21,0
7-й класс	95,3	71,9	9,2	18,9	94,3	74,5	7,1	18,4	95,8	70,7	10,1	19,2
Итого 5—7-й классы	94,0	69,0	10,9	20,1	94,0	73,3	7,9	18,8	94,0	67,1	12,2	20,7
8-й класс	92,8	68,1	8,3	23,6	91,6	70,4	7,1	22,5	94,0	66,0	9,4	24,6
9-й класс	96,1	70,8	5,9	23,3	95,2	73,5	5,0	21,5	97,0	68,1	6,8	25,1
10-й класс	96,4	87,5	2,8	9,7	95,2	90,9	1,7	7,4	97,7	83,7	4,0	12,3
Итого 8—10-й классы	94,6	73,2	6,3	20,5	93,6	76,1	5,2	18,7	95,7	70,2	7,5	22,3
Всего по школе	94,5	75,8	8,4	15,8	94,9	81,3	4,9	13,8	94,4	74,0	9,5	16,5
Армянская ССР												
1-й класс	91,2	90,4	9,5	0,1	94,9	93,8	6,2	—	90,4	89,6	10,2	0,2
2-й класс	94,7	91,8	8,0	0,2	95,9	93,4	6,6	—	94,3	91,3	8,5	0,2
3-й класс	96,5	80,1	12,7	7,2	97,9	76,4	12,5	11,1	96,0	81,5	12,7	5,8
4-й класс	96,7	74,6	10,0	15,4	97,5	70,3	8,1	21,6	96,4	76,2	10,7	13,1
Итого 1—4-й и подготовит. классы	94,3	85,2	9,9	4,9	96,6	83,9	8,3	7,8	93,6	85,6	10,4	4,0
5-й класс	93,0	70,9	11,1	18,0	94,4	65,1	8,9	26,0	92,5	73,2	11,9	14,9
6-й класс	91,9	69,8	11,8	18,4	92,1	61,5	11,7	26,8	91,9	73,1	11,9	15,0
7-й класс	93,1	70,1	13,0	16,9	91,9	62,5	13,8	23,7	93,6	73,1	12,6	14,3
Итого 5—7-й классы	92,7	70,4	11,8	17,8	93,0	63,3	11,0	25,7	92,6	73,1	12,1	14,8
8-й класс	90,9	66,3	11,2	22,5	89,7	60,8	10,7	28,5	91,7	70,2	11,5	18,3
9-й класс	94,7	68,8	8,9	22,3	93,6	65,8	7,6	26,6	95,6	71,3	10,0	18,7
10-й класс	95,9	81,8	6,2	12,0	94,4	82,9	5,5	11,6	97,4	80,7	6,8	12,5
Итого 8—10-й классы	92,7	69,6	9,7	20,7	91,7	66,4	8,8	24,8	93,5	72,0	10,4	17,6
Всего по школе	93,8	80,7	10,4	8,9	95,2	76,8	9,1	14,1	93,3	82,0	10,8	7,2

Таблица 17 (продолжение)

Результаты учебной работы начальных, неполных средних и средних школ по союзным республикам за 1937/38 учебный год
(в процентах)

Союзные республики	Всего				Город				Село			
	Процент учащихся в конце учебного года к числу учащихся в начале учебного года	Из числа доучившихся до конца учебного года			Процент учащихся в конце учебного года к числу учащихся в начале учебного года	Из числа доучившихся до конца учебного года			Процент учащихся в конце учебного года к числу учащихся в начале учебного года	Из числа доучившихся до конца учебного года		
		Переведено в следующий класс или окончило (в %)	Оставлено на повторный курс (в %)	Учащихся, вопрос о переводе которых оставлен до осени (в %)		Переведено в следующий класс или окончило (в %)	Оставлено на повторный курс (в %)	Учащихся, вопрос о переводе которых оставлен до осени (в %)		Переведено в следующий класс или окончило (в %)	Оставлено на повторный курс (в %)	Учащихся, вопрос о переводе которых оставлен до осени (в %)
1	2	3	4	5	6	7	8	9	10	11	12	
Туркменская ССР												
1-й класс	93,5	83,8	15,7	0,5	98,6	87,9	12,0	0,1	92,3	82,8	16,6	0,6
2-й класс	92,5	90,0	9,5	0,5	95,6	91,1	8,3	0,6	91,5	89,6	9,9	0,5
3-й класс	93,0	89,3	10,0	0,7	93,8	88,3	10,8	0,9	92,7	89,6	9,8	0,6
4-й класс	93,4	87,2	7,5	5,3	94,8	82,5	6,8	10,7	92,8	89,0	7,9	3,1
Итого 1—4-й и подготовит. классы	93,1	87,2	11,5	1,3	95,8	87,8	9,7	2,5	92,3	87,0	12,0	1,0
5-й класс	95,0	78,9	10,3	10,8	92,7	74,2	8,6	17,2	97,1	82,9	11,9	5,2
6-й класс	92,2	80,7	8,2	11,1	92,6	75,2	7,2	17,6	91,8	85,7	9,1	5,2
7-й класс	92,0	82,4	6,0	11,6	94,0	74,3	6,9	18,8	89,7	92,5	4,9	2,6
Итого 5—7-й классы	93,6	80,0	9,0	11,0	92,9	74,6	7,8	17,6	94,4	85,1	10,1	4,8
8-й класс	88,9	75,7	5,5	18,8	88,4	72,7	5,9	21,4	92,6	95,5	2,7	1,8
9-й класс	99,4	79,4	3,4	17,2	99,4	79,4	3,4	17,2	—	—	—	—
10-й класс	92,9	92,4	2,3	5,3	92,9	92,4	2,3	5,3	—	—	—	—
Итого 8—10-й классы	92,5	79,8	4,3	15,9	92,5	78,7	4,4	16,9	92,6	95,5	2,7	1,8
Всего по школе	93,2	86,2	11,1	2,7	95,0	84,7	9,1	6,2	92,5	86,9	11,8	1,3
Узбекская ССР												
1-й класс	97,3	83,8	15,1	1,1	95,0	90,5	9,4	0,1	97,7	82,8	16,0	1,2
2-й класс	96,4	88,5	10,6	0,9	96,5	91,4	8,3	0,3	96,4	87,9	11,1	1,0
3-й класс	95,8	88,4	10,3	1,3	93,7	88,8	10,5	0,7	96,4	88,3	10,2	1,5
4-й класс	94,6	82,8	10,1	7,1	93,5	76,0	9,0	15,0	95,0	85,1	10,5	4,4
Итого 1—4-й и подготовит. классы	96,8	85,8	12,3	1,9	94,8	87,3	9,3	3,4	97,2	85,4	12,9	1,7
5-й класс	93,3	78,1	10,4	11,5	93,4	70,7	9,1	20,2	93,3	81,9	11,1	7,0
6-й класс	93,1	79,1	8,9	12,0	93,2	72,1	8,3	19,6	93,1	83,6	9,2	7,2
7-й класс	93,3	78,2	9,1	12,7	92,6	70,9	10,0	19,1	94,1	85,5	8,2	6,3
Итого 5—7-й классы	93,3	78,4	9,7	11,9	93,2	71,2	9,0	19,8	93,3	82,8	10,2	7,0
8-й класс	89,6	72,8	7,9	19,3	89,0	69,8	7,8	22,4	91,4	80,8	8,1	11,1
9-й класс	92,1	70,4	6,3	23,3	92,5	70,0	6,1	23,9	87,3	75,2	9,0	15,8
10-й класс	93,3	90,4	2,9	6,7	93,3	90,3	3,2	6,5	94,2	91,4	—	8,6
Итого 8—10 классы	90,8	74,9	6,7	18,4	90,7	73,5	6,5	20,0	91,1	80,8	7,7	11,5
Всего по школе	93,2	84,7	11,8	3,4	94,2	82,8	9,1	8,0	96,8	85,2	12,6	2,2

Результаты учебной работы начальных, неполных средних и средних школ по союзным республикам за 1937/38 учебный год

(в процентах)

Союзные республики	Всего				Город				Село			
	Процент учащихся в конце учебного года к числу учащихся в начале учебного года	Из числа доучившихся до конца учебного года			Процент учащихся в конце учебного года к числу учащихся в начале учебного года	Из числа доучившихся до конца учебного года			Процент учащихся в конце учебного года к числу учащихся в начале учебного года	Из числа доучившихся до конца учебного года		
		Переведено в следующий класс или окончили (в %)	Оставлено на повторный курс (в %)	Учащихся, вопрос о переводе которых оставлен до осени (в %)		Переведено в следующий класс или окончили (в %)	Оставлено на повторный курс (в %)	Учащихся, вопрос о переводе которых оставлен до осени (в %)		Переведено в следующий класс или окончили (в %)	Оставлено на повторный курс (в %)	Учащихся, вопрос о переводе которых оставлен до осени (в %)
1	2	3	4	5	6	7	8	9	10	11	12	
Таджикская ССР												
1-й класс	99,2	63,4	36,4	0,2	94,2	89,9	9,8	0,3	99,5	61,9	38,0	0,1
2-й класс	98,1	81,9	18,0	0,1	96,9	93,0	6,7	0,3	98,3	80,8	19,1	0,1
3-й класс	97,1	85,8	13,9	0,3	93,7	92,2	7,3	0,5	97,1	84,7	15,1	0,2
4-й класс	96,3	82,2	13,2	4,6	93,9	84,3	4,8	10,9	97,0	81,6	15,8	2,6
Итого 1—4-й и подготовит. классы	98,4	72,9	26,6	0,5	94,8	90,3	7,4	2,3	98,8	71,2	28,5	0,3
5-й класс	94,6	76,4	9,7	13,9	93,1	76,5	5,8	17,7	95,9	76,3	13,1	10,6
6-й класс	89,6	76,3	7,2	16,5	89,1	73,4	6,9	19,7	90,3	80,2	7,6	12,2
7-й класс	90,2	77,7	6,3	16,0	87,8	75,3	7,0	17,7	94,3	81,7	5,3	13,0
Итого 5—7-й классы	92,4	76,6	8,5	14,9	90,8	75,3	6,4	18,3	94,2	78,0	10,7	11,3
8-й класс	101,5	78,1	6,9	15,0	98,0	79,5	7,5	13,0	123,4	70,9	3,8	25,3
9-й класс	92,6	80,8	4,3	14,9	93,2	82,0	3,9	14,1	89,6	74,4	7,0	18,6
10-й класс	97,2	95,7	0,7	3,6	95,7	95,5	0,9	3,6	103,8	96,3	—	3,7
Итого 8—10-й классы	97,9	81,7	5,1	13,2	96,1	82,7	5,4	11,9	108,0	76,5	4,0	19,5
Всего по школе	98,2	73,1	25,8	1,1	94,1	87,3	7,2	5,5	98,7	71,4	28,1	0,5
Казахская ССР												
1-й класс	88,9	88,9	10,7	0,4	89,2	93,3	6,4	0,3	88,9	88,1	11,5	0,4
2-й класс	95,1	92,3	7,2	0,5	94,4	92,3	6,9	0,8	95,2	92,2	7,3	0,5
3-й класс	93,9	90,7	8,5	0,8	92,9	89,7	9,0	1,3	94,1	90,9	8,4	0,7
4-й класс	93,4	83,0	6,6	10,4	91,6	80,3	5,8	13,9	93,8	83,6	6,8	9,6
Итого 1—4-й и подготовит. классы	92,7	89,0	8,4	2,6	92,1	89,1	7,1	3,8	92,8	89,0	8,7	2,3
5-й класс	87,7	76,4	6,9	16,7	90,0	72,8	6,6	20,6	86,8	78,0	7,0	15,0
6-й класс	90,8	76,8	5,8	17,4	91,5	72,6	6,0	21,4	90,5	79,0	5,6	15,4
7-й класс	91,8	75,7	6,9	17,4	93,0	70,7	8,2	21,1	91,0	78,5	6,2	15,3
Итого 5—7-й классы	89,3	76,4	6,6	17,0	91,1	72,3	6,8	20,9	88,6	78,3	6,5	15,2
8-й класс	88,1	75,4	4,2	20,4	87,6	72,9	4,6	22,5	88,6	78,0	3,8	18,2
9-й класс	91,8	75,7	4,9	19,4	90,6	74,1	5,3	20,6	94,1	78,5	4,3	17,2
10-й класс	93,3	89,3	2,0	8,7	92,4	89,4	2,0	8,6	96,2	88,8	2,0	9,2
Итого 8—10-й классы	89,6	77,1	4,1	18,8	89,1	75,8	4,4	19,8	90,3	78,8	3,8	17,4
Всего по школе	92,0	86,4	8,0	5,6	91,7	83,8	6,8	9,4	92,0	87,2	8,3	4,5

ЗАНЯТИЯ В ДВЕ СМЕНЫ В НАЧАЛЬНЫХ, НЕПОЛНЫХ СРЕДНИХ И СРЕДНИХ ШКОЛАХ НА КОНЕЦ 1937/38 УЧЕБНОГО ГОДА
ПО СОЮЗНЫМ РЕСПУБЛИКАМ

Союзные республики	Число школ, вошедших в разработку	По всем типам школ					Отдельно по школам											
		% школ, занимающихся в две смены	% учащихся, занимающихся во 2-ю смену				Начальным ^М		Неполным средним				Средним					
			По школе в целом	В том числе			% школ, занимающихся в две смены	% учащихся, занимающихся во 2-ю смену	% школ, занимающихся в две смены	% учащихся, занимающихся во 2-ю смену	% школ, занимающихся в две смены	% учащихся, занимающихся во 2-ю смену	% школ, занимающихся в две смены	% учащихся, занимающихся во 2-ю смену	По школе в целом	В 1-4 классах	В 5-7 классах	В 8-10 классах
				В 1-4 классах	В 5-7 классах	В 8-10 классах												
1	2	3	4	5	6	7	8	9	10	11	12	13	14	15	16	17		
СССР (без Белорусской и Киргизской ССР)	149981	52,5	28,7	25,1	36,5	41,3	44,4	23,6	72,8	30,2	26,4	35,2	82,4	33,9	27,7	38,6	41,3	
Город . . .	12587	81,7	37,0	30,4	47,7	45,6	76,6	38,7	86,7	39,1	27,9	56,0	83,7	35,4	25,9	43,7	45,6	
Село . . .	137394	49,8	25,4	23,5	30,7	34,9	42,9	21,2	71,1	28,0	26,0	30,7	81,2	31,4	30,9	30,8	34,9	
РСФСР	102498	43,2	25,5	22,0	33,2	43,3	36,9	21,1	62,0	26,4	22,7	31,0	78,0	32,3	24,8	36,9	43,3	
Город . . .	8398	79,8	36,4	29,8	46,5	47,1	74,7	38,0	85,8	38,6	25,7	55,7	82,6	34,7	24,9	42,1	47,1	
Село . . .	94100	39,9	21,2	19,6	25,7	35,2	35,1	18,2	59,1	23,4	22,0	25,2	72,5	27,3	24,6	27,6	35,2	
Украинская ССР . .	21719	70,3	33,2	29,6	40,4	38,0	56,1	29,8	84,9	33,9	29,6	40,8	87,3	34,3	29,3	39,7	37,7	
Город . . .	2432	83,1	36,2	28,5	49,3	39,7	83,5	41,4	83,7	38,6	27,8	56,8	82,1	34,1	24,3	45,6	39,1	
Село . . .	19287	68,7	32,2	29,9	36,8	36,5	54,5	27,9	85,0	33,0	29,9	38,0	91,3	34,6	35,0	33,3	36,5	
Белорусская ССР ¹	16,4	14,2	20,7	28,6	...	9,4	...	16,5	15,4	17,9	...	26,7	26,4	26,5	28,6	
Город	29,1	24,6	36,4	32,2	...	19,3	...	27,1	18,2	43,5	...	30,1	26,7	35,0	32,2	
Село	13,5	12,3	16,1	23,7	...	9,1	...	15,7	15,1	16,3	...	21,1	25,8	15,1	23,7	
Азербайджанская ССР	3322	93,5	43,9	39,4	57,5	40,7	90,1	42,6	98,8	44,0	34,6	61,3	97,0	45,0	43,1	50,3	40,7	
Город . . .	287	90,9	42,5	42,6	43,8	35,0	86,1	41,7	91,7	40,0	40,2	39,3	93,4	44,4	44,9	46,8	35,0	
Село . . .	3035	93,7	44,5	38,0	64,6	49,2	90,3	42,7	99,6	45,2	32,7	66,9	100,0	46,2	39,9	55,5	49,2	
Грузинская ССР . .	4264	61,1	31,2	30,5	34,5	24,7	54,1	27,1	74,4	33,3	32,5	34,8	76,4	31,5	32,3	34,2	24,6	
Город . . .	318	76,7	34,4	28,4	44,4	36,6	55,6	30,6	78,8	36,6	30,4	48,1	82,5	33,9	27,3	43,0	36,6	
Село . . .	3946	59,8	30,1	31,1	30,3	12,5	54,0	27,0	73,9	32,7	32,9	32,5	72,0	28,9	38,7	25,3	12,2	
Армянская ССР . .	1119	96,7	45,5	49,6	37,1	30,3	94,5	45,0	98,4	46,3	53,2	29,7	98,5	44,7	46,4	47,4	30,3	
Город . . .	99	93,9	44,7	43,1	49,6	40,3	85,7	48,6	95,0	47,5	51,0	39,0	95,6	43,3	38,9	54,1	40,3	
Село . . .	1020	97,0	45,8	51,6	32,2	22,5	94,7	44,7	98,7	46,1	53,6	28,2	100,0	45,9	53,4	41,4	22,5	
Туркменская ССР .	1272	82,3	37,8	33,0	67,4	81,8	79,6	34,7	93,4	40,8	32,7	63,9	100,0	44,3	18,5	77,7	81,8	
Город . . .	125	92,8	44,0	32,8	77,0	83,6	86,5	41,8	96,1	43,9	34,8	73,4	100,0	45,6	18,4	80,5	83,6	
Село . . .	1147	81,2	35,4	33,1	58,5	57,1	79,2	33,8	92,6	39,1	31,5	59,2	100,0	28,1	19,5	36,9	57,1	
Узбекская ССР . .	3736	78,8	31,4	28,2	49,4	63,5	73,9	26,3	88,5	35,3	31,3	46,7	95,8	42,4	31,7	55,1	63,5	
Город . . .	394	93,4	41,6	33,4	62,2	68,0	87,7	37,2	96,7	43,0	34,4	66,3	96,2	42,6	28,8	59,3	68,0	
Село . . .	3342	77,0	28,6	27,1	41,5	44,3	73,1	25,3	87,0	33,1	30,3	40,8	95,1	42,0	39,7	45,2	44,3	
Таджикская ССР .	4248	54,0	24,1	22,3	59,4	84,7	53,2	21,8	84,3	36,2	24,7	68,6	82,4	41,8	33,0	43,4	84,7	
Город . . .	101	59,4	38,1	30,7	61,6	85,3	44,1	29,9	95,2	44,0	29,4	83,4	83,3	42,8	34,4	42,9	85,3	
Село . . .	4147	53,9	22,3	21,5	57,1	81,9	53,4	21,4	80,9	31,7	22,2	59,7	80,0	38,5	28,5	45,3	81,9	
Казахская ССР . .	7803	74,4	41,0	36,5	58,1	63,6	70,1	36,9	94,0	44,4	34,1	63,3	94,7	46,4	39,2	51,1	63,6	
Город . . .	433	96,5	46,8	39,6	59,4	72,5	92,2	47,5	100,0	47,0	32,6	72,5	97,4	46,3	35,8	52,5	72,5	
Село . . .	7370	73,1	39,5	35,8	57,5	52,0	69,3	35,6	92,9	43,8	34,4	61,2	93,1	46,5	42,8	49,7	52,0	

¹ - Белорусской ССР не дано сведений о числе школ, занимающихся в две смены, а лишь о числе учащихся.

ОБЩЕЕ ЧИСЛО УЧИТЕЛЕЙ В НАЧАЛЬНЫХ, НЕПОЛНЫХ СРЕДНИХ И СРЕДНИХ ШКОЛАХ И РАСПРЕДЕЛЕНИЕ ИХ ПО ГРУППАМ КЛАССОВ В 1938/1939 УЧЕБНОМ ГОДУ ПО СССР И СОЮЗНЫМ РЕСПУБЛИКАМ (по отчетности школ)

(Распределение учителей по группам классов 5—7 и 8—10 произведено по основной (наибольшей) нагрузке их преподавательской работы)

Республики	Всего учителей в начальных, неполных средних и средних школах (включая зав. школами и директ., ведущих преподав.)	В том числе								Учителей 8—10 классов средних школ	Учителей музыки, пения, рисования и физкультуры
		Учителей начальных школ и 1—4 классов неполных средних и средних школ				Учителей 5—7 классов неполных средних и средних школ					
		Всего учителей	В том числе работающих			Всего учителей	В том числе работающих				
			В начальных школах	В 1—4 классах неполных средних школ	В 1—4 классах средних школ		В 5—7 классах неполных средних школ	В 5—7 классах средних школ			
1	2	3	4	5	6	7	8	9	10		
СССР	1018813	605320	321567	184670	99083	320040	200905	119123	67533	25920	
Город	303513	132869	40098	32495	60276	108654	36800	71854	42470	19520	
Село	715300	472451	281469	152175	38807	211386	164105	47269	25063	6400	
РСФСР	636246	385768	224968	104137	56663	195470¹	121368	74090	38886²	16122	
Город	194843	86708	30760	18985	36963	69554	22575	46979	25981 ³	12600	
Село	441403	299060	194208	85152	19700	125916 ¹	98793	27111	12905 ⁴	3522	
Украинская ССР	192601	97840	31495	43157	23188	71847	46469	25378	17499	5415	
Город	61942	25086	4726	7452	12908	22918	8561	14357	10050	3688	
Село	130659	72754	26769	35705	10280	48929	37908	11021	7449	1527	
Белорусская ССР	36164	20659	10622	5893	4144	12302	7485	4817	2504	699	
Город	8880	3456	346	599	2511	3270	680	2590	1614	540	
Село	27284	17203	10276	5294	1633	9032	6805	2227	890	159	
Азербайджанская ССР	19126	10252	3610	4258	2384	6830	4294	2536	1568	476	
Город	6292	2640	438	944	1258	2366	1006	1360	865	421	
Село	12834	7612	3172	3314	1126	4464	3288	1176	703	55	
Грузинская ССР	26705	14781	6213	4934	3634	8350	4858	3492	2585	989	
Город	7004	2591	207	558	1826	2373	589	1784	1380	660	
Село	19701	12190	6006	4376	1808	5977	4269	1708	1205	329	
Армянская ССР	9474	4954	802	2127	2025	3253	1634	1619	963	304	
Город	2728	1143	74	253	816	932	237	695	444	209	
Село	6746	3811	728	1874	1209	2321	1397	924	519	95	
Туркменская ССР	7017	5113	2597	2159	357	1579	1265	314	158	167	
Город	2037	1134	228	602	304	640	375	265	152	111	
Село	4980	3979	2369	1557	53	939	890	49	6	56	
Узбекская ССР	34062	24205	13529	8251	2425	7728	5425	2308	1146	983	
Город	8178	4009	1039	1369	1601	2724	1202	1522	828	617	
Село	25884	20196	12490	6882	824	5004	4223	781	318	366	
Таджикская ССР	10471	9606	8506	841	259	706	457	249	97	62	
Город	1244	776	401	160	215	339	136	203	80	49	
Село	9227	8830	8105	681	44	367	321	46	17	13	
Казахская ССР	37271	25095	15410	6419	3266	9859	6213	3646	1766	551	
Город	8677	4454	1633	1245	1576	2974	1177	1797	913	336	
Село	28594	20641	13777	5174	1690	6885	5036	1849	853	215	
Киргизская ССР	9676	7047	3815	2494	738	2116	1437	679	361	152	
Город	1688	872	246	328	298	564	262	302	163	89	
Село	7988	6175	3569	2166	440	1552	1175	377	198	63	

¹ В т. ч. 12 учителей 5-х классов нач. школ,
² " 25 " 8-х " неполн. средн. школ.
³ " 11 " 8-х " " " " "
⁴ " 14 " 8-х " " " " "

Учителя прочих школ подростков, вспомогательных, для детей с физическими недостатками в эту таблицу не включены.

**СОСТАВ УЧИТЕЛЕЙ НАЧАЛЬНЫХ, НЕПОЛНЫХ СРЕДНИХ И СРЕДНИХ ШКОЛ — ПАРТИЙНОСТЬ, УРОВЕНЬ ОБРАЗОВАНИЯ
И СТАЖ ПЕДАГОГИЧЕСКОЙ РАБОТЫ (по отчетности районных отделов народного образования)
НА 1 ЯНВАРЯ 1939 г.**

Категории работников	Количество работников, включенных в разработку	Из них — членов и кандидатов (в % к итогу)		Уровень образования					Стаж педагогической работы (в % к итогу)			
		ВКП(б)	ВЛКСМ	Имеющих образование (в % к итогу)					До 5 лет	От 5 до 10 лет	От 10 до 25 лет	25 лет и более
				Высшее	В т. ч. педагогическое	Среднее	В т. ч. педагогическое	Не имеющих полного среднего образования				
	1	2	3	4	5	6	7	8	9	10	11	12
СССР¹												
Учителя начальных школ и 1—4 классов неполных средних и средних школ	397939	1,5	29,0	1,2	1,0	61,4	47,6	37,4	54,1	27,3	14,3	4,3
Учителя 5—10 классов неполных средних и средних школ	253418	4,3	24,9	36,0	32,2	59,2	47,5	4,8	43,2	27,2	23,9	5,7
Заведующие начальными школами	88688	4,3	33,5	0,5	0,4	58,2	46,7	41,3	41,9	37,8	15,3	5,0
Директора неполных средних и средних школ	38754	27,9	32,6	34,4	31,0	60,4	49,8	5,2	29,0	42,8	24,6	3,6
I. РСФСР												
Учителя начальных школ и 1—4 классов неполных средних и средних школ	226533	1,2	25,2	1,1	1,0	62,6	48,4	36,3	54,1	25,1	15,7	5,1
Учителя 5—7 классов неполных средних и средних школ	114231	4,0	22,1	27,9	24,8	67,8	53,6	4,3	43,6	25,5	25,0	5,9
Учителя 8—10 классов средних школ	23518	7,4	14,8	72,4	65,7	26,7	22,2	0,9	28,5	26,8	35,1	9,6
Заведующие начальными школами	60069	3,5	28,5	0,5	0,3	58,9	46,5	40,6	41,8	35,1	17,2	5,9
Директора неполных средних школ	14359	23,4	33,0	18,6	15,8	75,8	61,4	5,6	32,3	40,4	23,1	4,2
Директора средних школ	4939	47,4	16,2	64,7	57,5	34,4	27,6	0,9	19,3	32,3	42,0	6,4
II. Украинская ССР²												
Учителя начальных школ и 1—4 классов неполных средних и средних школ	82334	0,8	29,4	1,7	1,3	70,5	53,7	27,8	48,8	31,9	14,8	4,5
Учителя 5—10 классов неполных средних и средних школ	67017	3,0	25,8	44,7	40,3	52,0	42,4	3,3	44,2	29,1	21,7	5,0
Заведующие начальными школами	10384	4,4	38,8	1,1	1,0	70,9	58,7	28,0	30,4	48,8	15,4	5,4
Директора неполных средних и средних школ	10315	26,2	30,3	46,8	41,7	50,6	42,0	2,6	25,9	48,1	22,8	3,2

¹ В итоге по СССР за 1939 г. целиком отсутствуют данные по Таджикской ССР.

² По Украинской ССР — данные за 1939 г. не на 1/1 1939, а на 1/1 1938 г.

Состав учителей начальных, неполных средних и средних школ—партийность, уровень образования и стаж педагогической работы по союзным республикам на 1 января 1939 г.

Категории работников	Количество работников, включенных в разработку	Из них членов и кандидатов (в % к итогу)		Уровень образования					Стаж педагогической работы (в % к итогу)			
		В КП(б)	В ЛКСМ	Имеющих образование (в % к итогу)			Не имеющих полного среднего образования	До 5 лет	От 5 до 10 лет	От 10 до 25 лет	25 лет и более	
				Высшее	В т. ч. педагогическое	Среднее						
	1	2	3	4	5	6	7	8	9	10	11	12
III. Белорусская ССР												
Учителя начальных школ и 1—4 классов неполных средних и средних школ	16381	0,8	26,8	0,1	0,1	54,0	51,2	45,9	53,6	32,5	10,4	3,5
Учителя 5—7 классов неполных средних и средних школ	8391	2,9	31,0	15,6	14,5	79,4	75,5	5,0	53,7	29,3	13,6	3,4
Учителя 8—10 классов средних школ	2508	6,3	27,0	58,1	56,6	39,9	38,5	2,0	44,9	31,9	18,9	4,3
Заведующие начальными школами	4643	2,1	35,9	0,0	0,0	52,7	50,7	47,3	42,7	44,1	9,1	4,1
Директора неполных средних школ	1302	17,2	44,5	19,0	17,3	75,3	73,2	5,7	34,0	49,1	15,0	1,9
Директора средних школ	495	36,6	25,7	59,8	56,5	38,6	36,8	1,6	30,3	40,6	26,1	3,0
IV. Азербайджанская ССР												
Учителя начальных школ и 1—4 классов неполных средних и средних школ	8075	4,7	51,0	3,3	2,7	91,0	80,6	5,7	47,6	34,6	15,5	2,3
Учителя 5—10 классов неполных средних и средних школ	6241	6,9	45,5	29,3	25,5	69,4	62,0	1,3	40,8	32,6	22,9	3,7
Заведующие начальными школами	1923	7,1	61,3	0,6	0,5	95,6	93,3	3,8	47,2	41,6	10,9	0,3
Директора неполных средних и средних школ	1498	28,4	47,5	41,2	37,1	58,7	55,1	0,1	26,6	50,5	21,3	1,6
V. Грузинская ССР												
Учителя начальных школ и 1—4 классов неполных средних и средних школ	10884	3,0	45,2	2,4	2,1	91,9	67,4	5,7	53,7	25,7	16,1	4,5
Учителя 5—7 классов неполных средних школ	5437	6,4	36,6	36,8	30,8	62,4	43,6	0,8	38,1	25,6	26,2	10,1
Учителя 8—10 классов средних школ	1579	9,6	30,1	76,0	64,5	23,5	14,6	0,5	27,0	27,7	34,6	10,7
Заведующие начальными школами	2414	8,0	65,1	0,7	0,2	90,7	64,0	8,6	59,7	28,8	9,4	2,1
Директора неполных средних школ	979	26,4	52,5	43,3	33,2	56,4	45,1	0,3	30,2	46,3	21,2	2,3
Директора средних школ	426	56,3	29,8	88,5	77,0	11,5	8,9	—	12,9	40,6	43,9	2,6

Состав учителей начальных, неполных средних и средних школ—партийность, уровень образования и стаж педагогической работы по союзным республикам на 1 января 1939 г.

Категории работников	Количество работников, включенных в разработку	Из них членов и кандидатов (в % к итогу)		Уровень образования					Стаж педагогической работы (в % к итогу)			
		В КП(б)	В ЛКСМ	Имеющих образование (в % к итогу)				Не имеющих полного среднего образования	До 5 лет	От 5 до 10 лет	От 10 до 25 лет	25 лет и более
				Высшее	В т. ч. педагогическое	Среднее	В т. ч. педагогическое					
1	2	3	4	5	6	7	8	9	10	11	12	
VI. Армянская ССР												
Учителя начальных школ и 1—4 классов неполных средних и средних школ	4978	3,6	54,3	2,1	1,5	90,0	64,6	7,9	54,6	34,0	10,2	1,2
Учителя 5—7 классов неполных средних и средних школ	3131	9,8	51,7	12,1	9,7	86,7	64,4	1,2	45,0	34,2	17,5	3,3
Учителя 8—10 классов средних школ	952	19,3	50,6	35,9	30,3	64,1	50,4	—	28,2	37,0	29,0	5,8
Заведующие начальными школами	411	9,0	74,9	—	—	87,8	60,1	12,2	55,5	38,9	5,1	0,5
Директора неполных средних школ	511	27,4	62,0	5,3	3,1	93,5	75,7	1,2	34,1	52,6	13,1	0,2
Директора средних школ	238	50,8	38,2	55,5	44,5	44,5	39,9	—	18,5	47,5	32,3	1,7
VII. Туркменская ССР												
Учителя начальных школ и 1—4 классов неполных средних и средних школ	4827	4,1	35,8	0,5	0,4	23,5	19,3	76,0	64,0	28,3	6,2	1,5
Учителя 5—10 классов неполных средних и средних школ	1749	6,4	31,9	18,4	15,4	61,1	50,3	20,5	55,1	29,7	13,4	1,8
Заведующие начальными школами	704	10,4	32,1	2,1	2,0	14,2	12,1	83,7	54,0	40,5	5,2	0,3
Директора неполных средних и средних школ	433	18,0	39,9	13,4	12,0	55,4	50,8	31,2	48,2	40,2	11,1	0,5
VIII. Узбекская ССР												
Учителя начальных школ и 1—4 классов неполных средних и средних школ	19462	1,8	37,1	1,3	1,0	31,0	25,0	67,7	62,6	29,1	7,4	0,9
Учителя 5—7 классов неполных средних и средних школ	5955	3,4	32,6	17,2	13,5	68,0	55,3	14,8	50,2	32,8	14,8	2,2
Учителя 8—10 классов средних школ	1216	5,3	20,8	56,0	50,0	39,1	28,3	4,9	37,4	32,1	25,5	5,0
Заведующие начальными школами	1917	6,7	51,2	0,6	0,3	29,5	25,1	69,9	40,1	49,6	9,7	0,6
Директора неполных средних школ	1237	11,1	46,6	10,9	8,4	62,4	52,9	26,7	35,4	49,5	14,7	0,4
Директора средних школ	261	27,6	32,2	57,8	49,8	39,1	36,4	3,1	22,2	42,5	31,8	3,5

Состав учителей начальных, неполных средних и средних школ—партийность, уровень образования и стаж педагогической работы по союзным республикам на 1 января 1939 г.

Категории работников	Количество работников, включенных в разработку	Из них членов и кандидатов (в % к итогу)		Уровень образования					Стаж педагогической работы (в % к итогу)			
		ВКП(б)	ВЛКСМ	Имеющих образование (в % к итогу)					До 5 лет	От 5 до 10 лет	От 10 до 25 лет	25 лет и более
				Высшее	В т. ч. педагогическое	Среднее	В т. ч. педагогическое	Не имеющих полного среднего образования				
	1	2	3	4	5	6	7	8	9	10	11	12
IX. Казахская ССР¹												
Учителя начальных школ и 1—4 классов неполных средних и средних школ	17791	3,4	36,6	0,2	0,2	30,8	21,2	69,0	66,0	23,7	8,9	1,4
Учителя 5—7 классов неполных средних и средних школ	7139	4,4	34,0	7,6	5,8	69,8	49,5	22,6	61,6	22,1	14,0	2,3
Учителя 8—10 классов средних школ	1887	6,9	29,0	35,3	29,6	55,0	39,5	9,7	51,2	26,5	18,4	3,9
Заведующие начальными школами	6223	9,8	42,8	0,1	0,0	21,6	14,9	78,3	51,0	39,1	9,3	0,6
Директора неполных средних школ	1367	27,3	38,3	3,6	2,7	72,9	51,4	23,5	42,9	40,6	14,8	1,7
Директора средних школ	394	37,8	29,9	31,0	24,9	64,5	50,3	4,5	32,8	41,4	22,8	3,0
X. Киргизская ССР²												
Учителя начальных школ и 1—4 классов неполных средних и средних школ	6674	2,7	38,4	0,2	0,2	18,4	8,4	81,4	66,7	24,8	7,5	1,0
Учителя 5—7 классов неполных средних и средних школ	2105	2,8	29,6	14,3	11,8	40,7	24,8	45,0	51,4	27,9	18,1	2,6
Учителя 8—10 классов средних школ	362	3,0	15,7	57,5	47,2	36,7	23,8	5,8	38,4	25,4	32,5	3,7

¹ По Казахской ССР за 1939 год в число учителей включено 1400 заведующих школами и директоров, ведущих преподавание; эти лица кроме того включены и в число заведующих и директоров.

² По Киргизской ССР директора и заведующие школами за 1939 год включены в состав учителей. Все они ведут преподавание.

Примечание. В таблицу 20 в число учителей не включены учителя музыки, пения, рисования, черчения, физкультуры и военного дела.

ЖЕНЩИНЫ В СОСТАВЕ УЧИТЕЛЕЙ НАЧАЛЬНЫХ, НЕПОЛНЫХ СРЕДНИХ И СРЕДНИХ ШКОЛ НА 1 ЯНВАРЯ 1939 г. ПО СОЮЗНЫМ РЕСПУБЛИКАМ

(в % к общему числу учителей)

Категории работников	Союзные республики										
	СССР	РСФСР	Украинская ССР	Белорусская ССР	Азербайджанская ССР	Грузинская ССР	Армянская ССР	Туркменская ССР	Узбекская ССР	Казахская ССР	Киргизская ССР
	1	2	3	4	5	6	7	8	9	10	11
Все учителя начальных, неполных средних и средних школ	55,7	63,8	53,4	50,3	29,5	51,3	30,9	17,6	25,4	37,8	30,2
В том числе:											
Учителя начальных школ и 1—4 классов неполных средних и средних школ	63,3	72,2	62,7	59,9	33,2	61,9	39,2	16,6	26,3	42,0	30,2
Учителя 5—7 классов неполных средних и средних школ	47,2	53,8	45,3	38,0	25,5	38,3	21,1	19,9	22,0	32,1	30,8
Учителя 8—10 классов средних школ	42,5	48,8	40,3	34,5	25,4	40,3	24,2	33,2	32,1	26,3	30,9
Учителя музыки, пения, рисования, черчения, физкультуры и военного дела	24,5	29,3	17,7	19,0	17,0	17,4	21,4	8,5	18,1	14,6	17,4
Заведующие начальными школами	31,4	39,5	16,2	15,9	3,8	20,5	2,9	1,6	4,7	16,7	Включены в число учителей
Директора неполных средних школ	8,5	11,9	5,5	4,4	4,0	6,8	2,9	2,3	4,7	5,3	
Директора средних школ	13,5	18,2	9,2	6,7	5,1	11,5	4,6	7,9	12,6	7,9	
Заведующие учебной частью неполных средних школ	17,8	24,5	12,5	9,7	7,3	12,4	6,8	14,5	5,8	11,6	
Заведующие учебной частью средних школ	27,3	37,4	17,8	15,6	12,6	15,5	10,9	31,6	18,5	19,3	

ПОСТРОЕНО ШКОЛ ЗА ГОДЫ ВТОРОЙ ПЯТИЛЕТКИ И ЗА 1938 г. ПО СССР.

Годы	Число школ			В них учебных мест	Годы	Число школ			В них учебных мест
	В городах	В селах	Всего			В городах	В селах	Всего	
	1	2	3	4		1	2	3	4
1933	326	3261	3587	1030420	1937	730	1323	2053	788966
1934	577	3488	4065	1230000	Всего за вторую пятилетку	3671	15107	18778	5317748
1935	533	2829	3362	1034020	1938	685	1529	2214	678365
1936	1505	4206	5711	1234342					

ОБУЧЕНИЕ ВЗРОСЛЫХ В НЕПОЛНЫХ СРЕДНИХ И СРЕДНИХ ШКОЛАХ В СССР

(в тыс.)

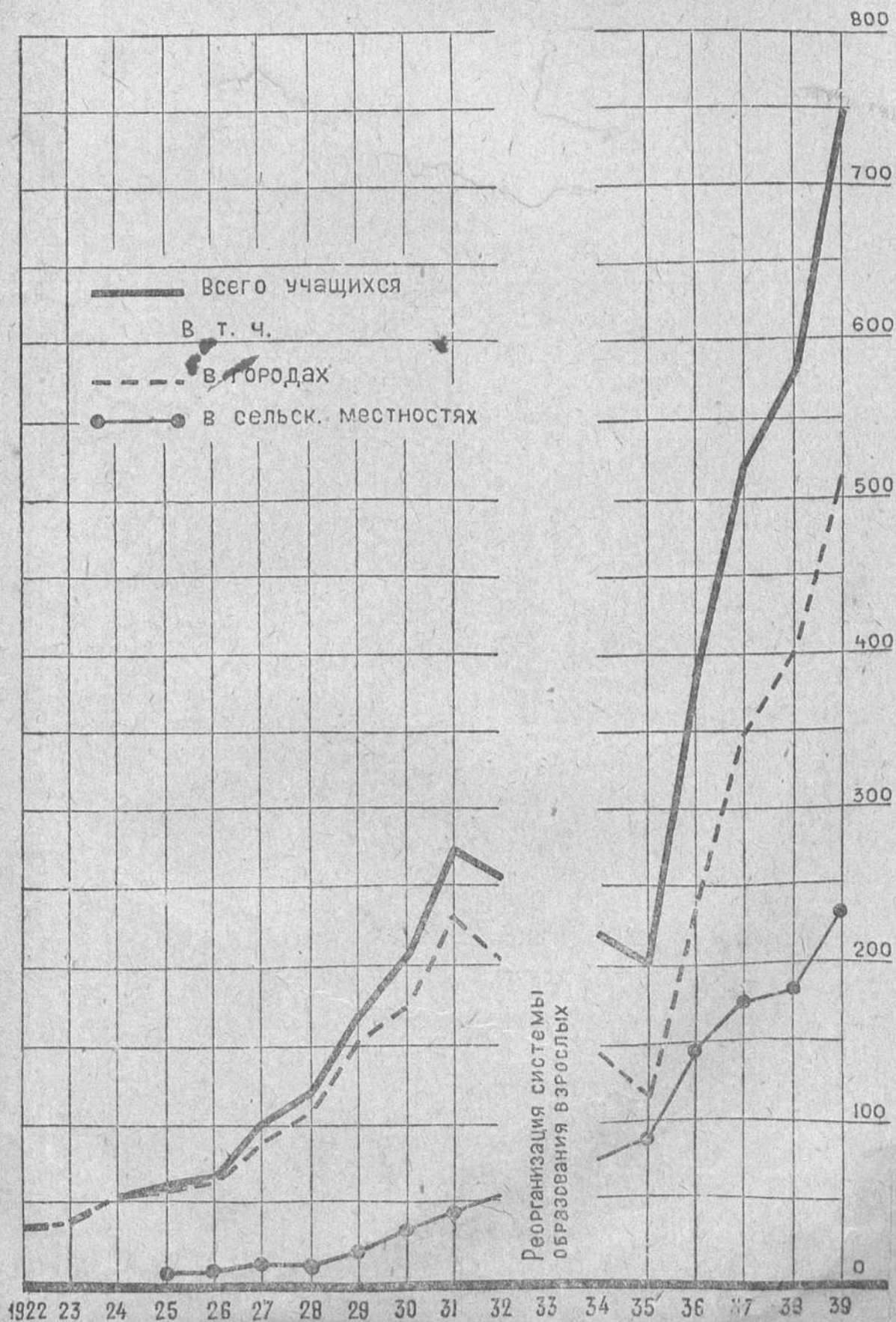

„Мы хотим сделать всех рабочих и всех крестьян культурными и образованными, и мы сделаем это со временем“.

(СТАЛИН, Отчетный доклад на XVIII съезде партии о работе ЦК ВКП(б) 1939 г. Госполитиздат, стр. 61).

Б. ОБУЧЕНИЕ ВЗРОСЛЫХ

Таблица 2

ЛИКВИДАЦИЯ НЕГРАМОТНОСТИ И МАЛОГРАМОТНОСТИ ВЗРОСЛЫХ В СССР

Число обучавшихся по данным единовременного учета на начало 1922—1939 гг.

(в тыс.)

Годы	Обучалось взрослых			Из них обучалось					
	Всего	В том числе		В городах		В сельских местностях			
		Неграмотных	Малограмотных	Всего	Неграмотных	Малограмотных	Всего	Неграмотных	Малограмотных
1	2	3	4	5	6	7	8	9	
1922	463,3	463,3	—	88,7	88,7	—	374,6	374,6	—
1923	123,1	123,1	—	61,3	61,3	—	61,8	61,8	—
1924	567,2	567,2	—	135,4	135,4	—	431,8	431,8	—
1925	1383,3	1383,3	—	233,4	233,4	—	1149,9	1149,9	—
1926	1615,9	1615,9	—	190,0	190,0	—	1425,9	1425,9	—
1927	1540,6	1351,5	189,1	172,8	97,1	75,7	1367,8	1254,4	113,4
1928	1466,2	1247,5	218,7	235,0	145,0	90,0	1231,2	1102,5	128,7
1929	2055,8	1799,6	256,2	366,8	255,7	111,1	1689,0	1543,9	145,1
1930	6764,0	5771,5	992,5	1129,8	773,7	356,1	5634,2	4997,8	636,4
1931	9254,8	6189,8	3065,0	1564,3	735,0	829,3	7690,5	5454,8	2235,7
1932	14245,7	7663,6	6582,1	2553,8	843,0	1710,8	11691,9	6820,6	4871,3
1933	8969,6	4770,0	4199,6	1470,1	582,0	888,1	7499,5	4188,0	3311,5
1934	8417,8	4659,8	3758,0	1295,7	672,8	622,9	7122,1	3987,0	3135,1
1935	7711,7	3867,7	3844,0	1302,7	536,8	765,9	6409,0	3300,9	3078,1
1936	7105,5	3329,6	3775,9	1218,7	410,8	807,9	5886,8	2918,8	2968,0
1937	8466,8	4086,0	4380,3	1959,4	674,5	1284,9	6506,9	3411,5	3095,4
1938	7455,1	3830,8	3624,3	1598,2	561,4	1036,8	5856,9	3269,4	2587,5
1939	6953,0	3313,2	3639,8	1647,6	547,0	1100,6	5305,4	2766,2	2539,2

Таблица 24

ЛИКВИДАЦИЯ НЕГРАМОТНОСТИ ВЗРОСЛЫХ ПО СОЮЗНЫМ РЕСПУБЛИКАМ

Число обучавшихся по данным единовременного учета на начало 1922—1939 гг.

(в тыс.)

Годы	СССР	РСФСР	Украинская ССР	Белорусская ССР	Азербайджанская ССР	Грузинская ССР	Армянская ССР	Туркменская ССР	Узбекская ССР	Таджикская ССР	Казахская ССР	Киргизская ССР
	1	2	3	4	5	6	7	8	9	10	11	12
1922	463,3	410,5	14,0	12,2	5,4	3,3	6,3	—	6,0	—	4,0	1,6 ¹
1923	123,1	71,3	17,2	3,2	11,2	6,2	6,5	—	2,3	—	3,8	1,4 ¹
1924	567,2	311,2	175,8	7,8	21,7	24,3	9,2	0,2	5,1	—	8,8	3,1 ¹
1925	1383,3	788,7	400,5	37,4	42,3	49,7	15,6	2,7	19,7	0,4 ¹	20,0	6,3 ¹
1926	1615,9	857,4	540,9	36,4	29,6	67,6	18,8	7,7	26,3	0,5	23,2 ¹	7,5 ¹
1927	1351,5	731,9	399,2	47,8	25,4	34,5	10,5	10,8 ¹	33,1	4,0 ¹	48,0 ¹	6,3 ¹
1928	1247,5	681,4	350,5	42,3	21,8	38,4	12,0	12,7	41,0	4,0	38,7	4,7
1929	1799,6	735,1	680,2	67,8	38,0	42,2	21,6	15,7	61,2 ¹	7,0	125,8	5,0 ¹
1930	5771,5	2322,0	1730,7	270,4	133,2	115,0	45,8	53,1	370,6	36,0 ¹	175,5	19,2 ¹
1931	6189,8	2920,2	1508,1	297,6	204,1	122,2	78,4 ¹	78,8	609,0	65,0	286,5	19,9 ¹
1932	7663,6	4185,7	1403,0	257,9	275,1	129,5	111,0	104,4	707,0	107,8	320,8	61,4 ¹
1933	4770,0	2157,7	799,0	46,1	312,6	64,5	59,3	124,0	695,8	123,0	284,0 ¹	104,0 ¹
1934	4659,8	2258,9	869,9	95,3	254,0	74,0	55,6	89,8	519,3	130,7	210,5	101,8 ¹
1935	3867,7	1760,0	620,7	не было	182,1	89,6	42,9	76,2	414,8	139,4	237,4	79,6 ¹
1936	3329,6	1500,4	459,1	6,3	213,2	86,9	42,4	79,7	398,9	145,0	275,1	62,6 ¹
1937	4086,0	897,7	676,5	62,1	216,6	57,7	29,0	106,4	561,1	176,2	212,3	90,4
1938	3830,8	635,7	445,2	38,8	231,4	122,6	48,5	114,3	549,6	203,5	271,9	169,3
1939	3313,2	508,0	380,4	46,9	187,4	70,1	36,1	91,2	532,0	179,2	158,1	123,8
	В том числе село											
1922	374,6	346,0	8,9	9,1	2,0 ¹	1,2 ¹	2,3 ¹	—	0,4	—	3,3	1,4
1923	61,8	37,1	11,5	0,7	4,1	2,2 ¹	2,4 ¹	—	0,5	—	2,3	1,0
1924	431,8	235,4	150,6	3,5	13,2	14,2 ¹	6,3 ¹	—	1,2	—	5,2	2,2
1925	1149,9	666,9	356,9	5,7	33,1	43,7	10,7	2,2	8,4	0,1	16,5	5,7
1926	1425,9	764,1	493,5	30,2	18,3	60,5 ¹	12,9 ¹	6,6	14,9	0,2	18,2	6,5
1927	1254,4	708,0	365,7	41,4 ¹	17,9	32,5	8,7	9,8 ¹	20,3	3,0 ¹	42,1	5,0
1928	1102,5	605,0	321,0	38,7	14,9	35,2	10,5	11,0	25,5	3,5	33,5	3,7
1929	1543,9	528,3	594,3	62,2	26,1	37,9	19,4	13,9	42,4	6,4	108,7	4,3
1930	4997,8	2139,6	1534,5	234,7	100,0	103,5	41,4	40,1	304,4	31,4 ¹	151,6	16,6
1931	5454,8	2411,5	1289,9	277,8	157,7	106,9	66,6	65,6	528,2	56,4	257,0	17,2
1932	6820,6	3771,5	1244,5	245,0	214,5	110,4	91,8	91,2	615,4	99,2	287,8	49,3
1933	4188,0	1900,4	709,0	43,5	243,8 ¹	62,7	51,5	114,6	607,8	114,4	254,8	83,5
1934	3987,0	1861,5	769,0	87,5	233,4	59,3	45,8	85,5	455,9	118,6	188,8	81,7
1935	3330,9	1662,7	536,3	не было	167,1	81,5	38,1	70,0	371,0	127,9	213,0	63,9
1936	2918,8	1316,1	411,7	6,0	194,2	79,6	34,3	71,1	364,0	135,5	249,0	56,6
1937	3411,5	1455,0	579,7	54,7	190,7	54,6	26,7	98,9	512,5	163,7	184,2	85,8
1938	3269,4	1303,8	380,8	34,1	201,9	114,2	39,8	101,4	491,1	195,0	248,5	158,8
1939	2766,2	1146,4	316,0	39,4	159,6	63,3	31,4	80,6	497,2	171,5	140,2	120,6

¹ Отмеченные этой сноской цифры за отсутствием полных отчетных данных приводятся с допущением

ЛИКВИДАЦИЯ МАЛОГРАМОТНОСТИ ВЗРОСЛЫХ ПО СОЮЗНЫМ РЕСПУБЛИКАМ

Число обучавшихся по данным единовременного учета на начало 1927—1939 гг. (в тыс.)

Годы	СССР	РСФСР	Украинская ССР	Белорусская ССР	Азербайджанская ССР	Грузинская ССР	Армянская ССР	Туркменская ССР	Узбекская ССР	Таджикская ССР	Казахская ССР	Киргизская ССР	В СЕГО											
													1	2	3	4	5	6	7	8	9	10	11	12
1927	189,1	130,2	31,4	7,7	6,5	5,4	3,4	0,3	1,5	0,3	2,3	0,1												
1928	218,7	138,8	43,7	8,8	10,0	5,4	4,1	0,7	2,8	0,6	3,5	0,3												
1929	256,2	153,9	46,9	12,0	12,1	8,2	11,8	1,1	3,3	0,9	5,7	0,3												
1930	992,5	632,9	221,7	23,6	44,1	19,1	22,3	1,7	14,8	1,0	10,2	1,1												
1931	3065,0	1577,6	1246,9	49,3	64,6	32,7	37,7	8,3	26,4	5,1	14,6	1,8												
1932	6582,1	3954,3	2086,3	158,8	110,4	46,3	72,8	14,9	81,9	15,8	26,5	14,1												
1933	4199,6	2035,1	1462,0	223,2	89,1	48,0	46,2	45,2	194,3	3,8	27,3	25,4												
1934	3758,0	2137,0	866,8	271,3	74,5	56,1	44,6	48,3	197,3	6,6	28,8	26,7												
1935	3844,0	2272,7	820,4	297,4	79,0	59,4	36,0	27,7	164,1	12,2	46,7	28,4												
1936	3775,9	2300,1	737,0	135,3	94,8	75,9	35,5	36,0	195,1	33,3	104,1	28,8												
1937	4380,3	2584,4	990,1	165,2	132,2	56,7	29,1	54,3	229,9	28,0	78,1	32,3												
1938	3624,3	1964,6	636,0	111,4	156,6	108,2	47,1	54,8	287,2	63,1	115,6	79,7												
1939	3639,8	1927,7	640,7	85,2	177,0	97,0	38,9	70,9	354,5	64,9	99,9	83,1												

В том числе село

Годы	СССР	РСФСР	Украинская ССР	Белорусская ССР	Азербайджанская ССР	Грузинская ССР	Армянская ССР	Туркменская ССР	Узбекская ССР	Таджикская ССР	Казахская ССР	Киргизская ССР	В СЕГО											
													1	2	3	4	5	6	7	8	9	10	11	12
1927	113,4	80,7	18,5	3,8	3,1	3,1	3,0	0,1	0,3	0,0	0,8	—												
1928	128,7	84,9	22,3	5,7	5,8	3,6	3,5	0,3	0,5	0,2	1,9	0,0												
1929	145,1	89,6	23,9	8,4	5,3	4,4	8,3	0,7	0,8	0,6	3,0	0,1												
1930	636,4	388,6	164,2	16,4	14,3	13,8	19,2	1,3	11,8	0,8	5,4	0,6												
1931	2235,7	1181,6	884,1	39,5	38,8	24,4	25,9	4,9	22,9	4,4	7,7	1,5												
1932	4871,3	2965,7	1479,2	143,0	68,2	35,0	52,7	8,4	70,9	14,5	22,9	10,8												
1933	3311,5	1615,1	1117,7	197,9	55,0	38,4	37,6	39,0	163,9	3,7	23,8	19,4												
1934	3135,1	1752,5	722,7	238,6	64,9	48,5	38,6	45,9	171,8	6,3	24,9	20,4												
1935	3078,1	1746,8	671,6	266,4	68,1	49,1	33,8	24,1	147,0	9,1	40,4	21,7												
1936	2968,0	1727,1	604,1	117,1	71,2	64,5	32,2	32,4	174,3	10,1	90,1	24,9												
1937	3095,4	1668,3	746,0	136,1	106,0	52,0	24,9	47,2	202,0	12,9	63,2	26,8												
1938	2587,5	1238,0	465,8	90,7	131,6	95,4	39,3	46,1	246,4	6,0	99,3	74,9												
1939	2539,2	1162,9	448,3	64,3	142,8	82,7	30,1	56,6	324,9	6,4	87,3	78,9												

1 См. примечание к таблице 24.

ШКОЛЫ ПОВЫШЕННОГО ТИПА И НЕПОЛНЫЕ СРЕДНИЕ И СРЕДНИЕ, ЧИСЛО УЧАЩИХСЯ В НИХ ПО СССР на начало 1922—1939 гг.

Годы	Всего		В том числе				Годы	Всего		В том числе			
	Школ	Учащих-ся (в тыс.)	Школ	Город		Школ		Учащих-ся (в тыс.)	Школ	Учащих-ся (в тыс.)	Школ	Село	
				Учащих-ся (в тыс.)	Школ							Учащих-ся (в тыс.)	Школ
1	2	3	4	5	6	7	8	9	10	11	12		
Школы повышенного типа						Неполные средние и средние школы							
1922	440	38,3	440	38,3	—	—	1935	3690	205,9	1341	120,1	2349	85,8
1923	457	43,5	457	43,5	—	—	1936	6954	391,3	2315	244,3	4639	147,0
1924	532	58,4	532	58,4	—	—	1937	7187	524,8	2298	348,1	4889	176,7
1925	518	64,5	422	59,4	96	5,1	1938	7939	586,2	2659	403,4	5280	182,8
1926	538	69,4	449	64,1	89	5,3	1939	9196	750,9	3286	515,6	5910	235,3
1927	906	103,0	669	91,9	237	11,1	1939 г. в % к						
1928	1389	123,1	1077	112,3	312	10,8	1922	2090,0	1960,6	26,8	1346,0	—	
1929	2078	170,7	1576	150,9	502	19,8	1929	442,5	439,9	208,5	341,7	1177,3	1188,4
1930	2554	209,5	1801	177,6	753	31,9	1935	249,2	364,7	345,0	429,3	251,6	274,2
1931	2802	276,9	2015	234,8	787	42,1							

С 1922 по 1934 г. школы взрослых повышенного типа находились в системе курсов подготовки кадров, а с 1935 г. они являются неполными средними и средними общеобразовательными школами и школами повышенного типа больше не называются.

ШКОЛЫ ПОВЫШЕННОГО ТИПА И НЕПОЛНЫЕ СРЕДНИЕ И СРЕДНИЕ, ЧИСЛО УЧАЩИХСЯ В НИХ ПО СОЮЗНЫМ РЕСПУБЛИКАМ НА НАЧАЛО 1922—1939 гг.

Годы	СССР	РСФСР	Украинская ССР	Белорусская ССР	Азербайджанская ССР	Грузинская ССР	Армянская ССР	Туркменская ССР	Узбекская ССР	Таджикская ССР	Казахская ССР	Киргизская ССР	В СЕГО											
													1	2	3	4	5	6	7	8	9	10	11	12
Школы повышенного типа																								
1922	Школ	440	357	40	40	—	—	—	—	—	—	—	3	—										
1922	Учащих-ся (в тыс.)	38,3	31,8	3,2	2,7	—	—	—	—	—	—	—	0,6	—										
1923	Школ	457	303	111	40	—	—	—	—	—	—	—	3	—										
1923	Учащих-ся (в тыс.)	43,5	32,3	7,1	3,5	—	—	—	—	—	—	—	0,6	—										
1924	Школ	532	378	81	39	10	16	3	—	1	—	—	4	—										
1924	Учащих-ся (в тыс.)	58,4	43,6	8,4	4,3	0,4	0,6	0,3	—	0,2	—	—	0,6	—										
1925	Школ	518	364	59	62	10	6	4	—	4	—	—	9	—										
1925	Учащих-ся (в тыс.)	64,5	45,8	4,9	10,4	0,4	0,4	1,1	—	0,7	—	—	0,8	—										
1926	Школ	538	355	66	66	27	3	4	3	5	—	—	9	—										
1926	Учащих-ся (в тыс.)	69,4	48,7	5,6	10,3	1,3	0,3	0,8	0,2	1,4	—	—	0,8	—										
1927	Школ	906	561	92	151	6	3	8	5	14	—	—	11	—										
1927	Учащих-ся (в тыс.)	103,0	64,0	9,7	21,0	2,5	0,4	2,1	0,3	2,1	—	—	0,9	—										
1928	Школ	1389	854	206	183	92	4	11	11	15	—	—	13	—										
1928	Учащих-ся (в тыс.)	123,1	75,4	19,7	17,3	3,3	0,5	2,4	0,6	2,9	—	—	1,0	—										
1929	Школ	2078	1450	238	196	119	9	11	10	23	—	—	22	—										
1929	Учащих-ся (в тыс.)	170,7	111,4	25,5	20,4	4,6	1,0	2,8	0,7	2,8	—	—	1,5	—										
1930	Школ	2554	1567	558	178	171	5	7	17	27	—	—	24	—										
1930	Учащих-ся (в тыс.)	209,5	135,3	39,5	19,9	6,5	1,1	2,2	0,8	2,4	—	—	1,8	—										
1931	Школ	2802	1543	689	138	359	6	8	25	10	—	—	24	—										
1931	Учащих-ся (в тыс.)	276,9	177,2	64,2	15,2	11,4	1,0	3,0	1,3	1,2	—	—	2,4	—										

Неполные средние и средние школы

1935	Школ	3690	1922	976	368	196	127	—	12	11	7	68	3
1935	Учащих-ся (в тыс.)	205,9	119,5	51,1	17,2	6,0	3,8	—	0,8	2,0	0,9	4,3	0,3
1936	Школ	6954	4679	1252	592	210	64	22	20	41	9	51	14
1936	Учащих-ся (в тыс.)	391,3	261,5	68,6	25,0	12,6	9,6	2,7	1,6	3,7	1,4	3,6	1,0
1937	Школ	7187	4506	1381	631	328	107	59	56	46	2	53	18
1937	Учащих-ся (в тыс.)	524,8	341,8	90,2	35,5	20,5	14,6	4,7	3,0	6,9	0,7	5,4	1,5
1938	Школ	7939	4569	1347	640	553	191	177	48	131	124	121	38
1938	Учащих-ся (в тыс.)	586,2	366,8	91,4	34,6	30,2	20,0	9,8	3,2	14,4	5,2	7,9	2,7
1939	Школ	9196	5034	1369	639	599	251	309	182	399	188	181	45
1939	Учащих-ся (в тыс.)	750,9	460,7	110,5	40,4	36,4	25,1	15,4	7,6	28,9	6,9	15,2	3,8

1 Отмеченные этой скопкой цифры за отсутствием полных отчетных данных приводятся с доисчислением.

Школы повышенного типа и неполные средние и средние, число учащихся в них по союзным республикам на начало 1922—1939 гг.

ГОРОД

Годы	СССР	РСФСР	Украинская ССР	Белорусская ССР	Азербайджанская ССР	Грузинская ССР	Армянская ССР	Туркменская ССР	Узбекская ССР	Таджикская ССР	Казахская ССР	Киргизская ССР
	1	2	3	4	5	6	7	8	9	10	11	12
Школы повышенного типа												
1922	Школ	440	357	40	40	—	—	—	—	—	3	—
	Учащихся (в тыс.)	38,3	31,8	3,2	2,7	—	—	—	—	—	0,6	—
1923	Школ	457	303	111	40	—	—	—	—	—	3	—
	Учащихся (в тыс.)	43,5	32,3	7,1	3,5	—	—	—	—	—	0,6	—
1924	Школ	532	378	81	39	10	16	3	—	1	4	—
	Учащихся (в тыс.)	58,4	43,6	8,4	4,3	0,4	0,6	0,3	—	0,2	0,6	—
1925	Школ	422	301	32	56	10	6	4	—	4	9	—
	Учащихся (в тыс.)	59,4	42,6	3,3	10,1	0,4	0,4	1,1	—	0,7	0,8	—
1926	Школ	449	294	47	57	27	3	4	3	5	9	—
	Учащихся (в тыс.)	64,1	44,7	4,8	9,8	1,3	0,3	0,8	0,2	1,4	0,8	—
1927	Школ	669	398	66	104	60	3	8	5	14	11	—
	Учащихся (в тыс.)	91,9	56,8	8,2	18,6	2,5	0,4	2,1	0,3	2,1	0,9	—
1928	Школ	1077	669	165	101	90	4	11	11	15	11	—
	Учащихся (в тыс.)	112,3	69,4	18,3	14,2	3,2	0,5	2,4	0,6	2,9	0,8	—
1929	Школ	1576	1104	178	110	114	9	11	10	23	17	—
	Учащихся (в тыс.)	150,9	98,3	22,8	16,8	4,4	1,0	2,8	0,7	2,8	1,3	—
1930	Школ	1801	1212	255	90	169	5	7	17	27	19	—
	Учащихся (в тыс.)	177,6	118,8	28,4	15,9	6,4	1,1	2,2	0,8	2,4	1,6	—
1931	Школ	2015	1195	315	82	355	6	8	25	10	19	—
	Учащихся (в тыс.)	234,8	155,8	46,1	13,0	11,3	1,0	3,0	1,3	1,2	2,1	—

Неполные средние и средние школы

1935	Школ	1341	956	205	70	49	21	—	12	11	5	9	3
	Учащихся (в тыс.)	120,1	88,2	16,0	7,1	1,7	1,5	—	0,8	2,0	0,8	1,7	0,3
1936	Школ	2315	1685	298	102	79	43	17	17	39	5	28	2
	Учащихся (в тыс.)	244,3	170,6	34,7	10,9	8,9	7,7	2,1	1,5	3,6	1,0	2,9	0,4
1937	Школ	2298	1598	337	112	66	57	24	21	42	2	32	7
	Учащихся (в тыс.)	348,1	245,4	45,0	17,3	12,2	10,7	3,5	2,0	6,8	0,7	3,4	1,1
1938	Школ	2659	1730	383	129	121	61	41	22	89	22	47	14
	Учащихся (в тыс.)	403,4	271,4	55,1	18,6	16,8	12,1	5,1	2,4	12,8	1,8	5,6	1,7
1939	Школ	3286	2073	563	174	128	63	34	50	116	9	60	16
	Учащихся (в тыс.)	515,6	345,4	75,3	24,3	19,5	13,9	6,2	3,2	15,6	1,9	8,4	1,9

Школы повышенного типа и неполные средние и средние, число учащихся в них по союзным республикам на начало 1922—1939 гг.

СЕЛО

Годы	СССР	РСФСР	Украинская ССР	Белорусская ССР	Азербайджанская ССР	Грузинская ССР	Армянская ССР	Туркменская ССР	Узбекская ССР	Таджикская ССР	Казахская ССР	Киргизская ССР
	1	2	3	4	5	6	7	8	9	10	11	12
Школы повышенного типа												
1922	Школ	—	—	—	—	—	—	—	—	—	—	—
	Учащихся (в тыс.)	—	—	—	—	—	—	—	—	—	—	—
1923	Школ	—	—	—	—	—	—	—	—	—	—	—
	Учащихся (в тыс.)	—	—	—	—	—	—	—	—	—	—	—
1924	Школ	—	—	—	—	—	—	—	—	—	—	—
	Учащихся (в тыс.)	—	—	—	—	—	—	—	—	—	—	—
1925	Школ	96	63	27	6	—	—	—	—	—	—	—
	Учащихся (в тыс.)	5,1	3,2	1,6	0,3	—	—	—	—	—	—	—
1926	Школ	89	61	19	9	—	—	—	—	—	—	—
	Учащихся (в тыс.)	5,3	4,0	0,8	0,5	—	—	—	—	—	—	—
1927	Школ	237	163	26	47	1	—	—	—	—	—	—
	Учащихся (в тыс.)	11,1	7,2	1,5	2,4	0,04	—	—	—	—	—	—
1928	Школ	312	185	41	82	2	—	—	—	—	2	—
	Учащихся (в тыс.)	10,8	6,0	1,4	3,1	0,1	—	—	—	—	0,2	—
1929	Школ	502	346	60	86	5	—	—	—	—	5	—
	Учащихся (в тыс.)	19,8	13,1	2,7	3,6	0,2	—	—	—	—	0,2	—
1930	Школ	753	355	303	88	2	—	—	—	—	5	—
	Учащихся (в тыс.)	31,9	16,5	11,1	4,0	0,1	—	—	—	—	0,2	—
1931	Школ	787	348	374	56	4	—	—	—	—	5	—
	Учащихся (в тыс.)	42,1	21,4	18,1	2,2	0,1	—	—	—	—	0,3	—

Неполные средние и средние школы

1935	Школ	2349	966	771	298	147	106	—	—	—	2	59	—
	Учащихся (в тыс.)	85,8	31,3	35,1	10,1	4,3	2,3	—	—	—	0,1	2,6	—
1936	Школ	4639	2994	954	490	131	21	5	3	2	4	23	12
	Учащихся (в тыс.)	147,0	90,9	33,9	14,1	3,7	1,9	0,6	0,1	0,1	0,4	0,7	0,6
1937	Школ	4889	2908	1044	519	262	50	35	35	4	—	21	11
	Учащихся (в тыс.)	176,7	96,4	45,2	18,2	8,3	3,9	1,2	1,0	0,1	—	2,0	0,4
1938	Школ	5280	2839	964	511	432	130	136	26	42	102	74	24
	Учащихся (в тыс.)	182,8	95,4	36,3	16,0	13,4	7,9	4,7	0,8	1,6	3,4	2,3	1,0
1939	Школ	5910	2961	806	465	471	188	275	132	283	179	121	29
	Учащихся (в тыс.)	235,3	115,3	35,2	16,1	16,9	11,2	9,2	4,4	13,3	5,0	6,8	1,9

НЕПОЛНЫЕ СРЕДНИЕ И СРЕДНИЕ ШКОЛЫ ВЗРОСЛЫХ С ВЫДЕЛЕНИЕМ ШКОЛ НКПРОСОВ И НКПС ПО СОЮЗНЫМ РЕСПУБЛИКАМ НА НАЧАЛО 1939 г.

Союзные республики	В с е г о		Число учащихся в школах, вошедших в разработку по классам	Из них по группам классов		
	Школ	Учащихся (в тыс.)		Подготовительный класс	5-7	8-10
	1	2	3	4	5	6
СССР—всего	9196	750,9	746,6	118,8	484,4	143,4
Школы НКПроста	8914	707,6	703,3	110,6	459,2	133,5
Школы НКПС	282	43,3	43,3	8,2	25,2	9,9
РСФСР—всего	5034	460,7	460,7	72,7	314,4	73,6
Школы НКПроста	4834	430,4	430,4	66,3	295,8	68,3
Школы НКПС	200	30,3	30,3	6,4	18,6	5,3
Украинская ССР—всего	1369	110,5	107,7	10,5	61,7	35,5
Школы НКПроста	1327	104,7	101,9	9,9	58,7	33,3
Школы НКПС	42	5,8	5,8	0,6	3,0	2,2
Белорусская ССР—всего	639	40,4	39,7	4,8	23,7	11,2
Школы НКПроста	631	38,3	37,6	4,6	22,6	10,4
Школы НКПС	8	2,1	2,1	0,2	1,1	0,8
Азербайджанская ССР—всего	599	36,4	36,4	5,8	26,5	4,1
Школы НКПроста	596	35,9	35,9	5,7	26,2	4,0
Школы НКПС	3	0,5	0,5	0,1	0,3	0,1
Грузинская ССР—всего	251	25,1	25,1	1,4	11,0	12,7
Школы НКПроста	246	23,9	23,9	1,4	10,7	11,8
Школы НКПС	5	1,2	1,2	—	0,3	0,9
Армянская ССР—всего	300	15,4	15,4	0,9	11,7	2,8
Школы НКПроста	307	14,9	14,9	0,9	11,4	2,6
Школы НКПС	2	0,5	0,5	—	0,3	0,2
Туркменская ССР—всего	182	7,6	7,6	2,9	4,5	0,2
Школы НКПроста	180	7,4	7,4	2,8	4,4	0,2
Школы НКПС	2	0,2	0,2	0,1	0,1	—
Узбекская ССР—всего	399	28,9	28,6	11,2	15,9	1,5
Школы НКПроста	394	28,0	27,7	11,0	15,4	1,3
Школы НКПС	5	0,9	0,9	0,2	0,5	0,2
Таджикская ССР—всего	188	6,9	6,4	4,4	1,8	0,2
Школы НКПроста	188	6,9	6,4	4,4	1,8	0,2
Школы НКПС	—	—	—	—	—	—
Казахская ССР—всего	181	15,2	15,2	3,2	10,7	1,3
Школы НКПроста	166	13,4	13,4	2,6	9,7	1,1
Школы НКПС	15	1,8	1,8	0,6	1,0	0,2
Киргизская ССР—всего	45	3,8	3,8	1,0	2,5	0,3
Школы НКПроста	45	3,8	3,8	1,0	2,5	0,3
Школы НКПС	—	—	—	—	—	—

РАСПРЕДЕЛЕНИЕ УЧАЩИХСЯ ПО КЛАССАМ В НЕПОЛНЫХ СРЕДНИХ И СРЕДНИХ ШКОЛАХ ВЗРОСЛЫХ ПО СОЮЗНЫМ РЕСПУБЛИКАМ НА НАЧАЛО 1937/38 И 1938/39 УЧЕБНОГО ГОДА

Союзные республики	Годы	Число школ, вошедших в разработку	В них учащихся (в тыс.)	Распределение учащихся по классам в % к итогу							
				Подготовительный класс	5-й класс	6-й класс	7-й класс	8-й класс	9-й класс	10-й класс	
											3
СССР	1937/38	7552	555,7	15,8	35,2	20,0	13,7	9,8	3,4	2,1	2,1
	1938/39	9141	743,3	15,9	31,5	19,0	14,4	12,0	4,6	2,8	2,8
В т. ч. село	1937/38	5057	172,9	16,5	45,5	16,9	8,2	9,7	2,3	0,9	0,9
	1938/39	5860	233,7	15,1	43,2	17,4	9,4	11,2	2,8	0,9	0,9
РСФСР	1937/38	4287	343,3	17,2	37,5	21,3	14,0	6,9	2,0	1,1	1,1
	1938/39	5034	460,7	15,8	32,5	20,2	15,5	10,8	3,4	1,8	1,8
Украинская ССР	1937/38	1301	88,8	6,8	29,8	20,2	15,9	17,3	7,0	3,0	3,0
	1938/39	1336	108,8	9,8	24,0	17,5	15,8	20,3	7,9	4,7	4,7
Белорусская ССР	1937/38	640	34,6	15,4	29,1	17,7	13,3	18,0	4,2	2,3	2,3
	1938/39	639	40,4	12,2	27,9	17,4	14,3	16,6	7,7	3,9	3,9
Азербайджанская ССР	1937/38	553	30,2	20,0	44,3	16,4	9,8	5,8	2,0	1,7	1,7
	1938/39	599	36,4	16,1	42,0	20,2	10,4	5,5	3,7	2,1	2,1
Грузинская ССР	1937/38	173	19,2	0,6	18,7	11,9	10,5	27,8	15,9	14,6	14,6
	1938/39	251	25,1	5,5	18,7	13,7	11,5	22,6	16,6	11,4	11,4
Армянская ССР	1937/38	177	9,8	12,9	30,7	20,9	14,4	9,3	6,8	5,0	5,0
	1938/39	309	15,4	5,9	42,4	22,8	10,6	8,7	5,1	4,5	4,5
Туркменская ССР	1937/38	48	3,2	23,1	39,1	21,0	9,4	3,6	2,0	1,8	1,8
	1938/39	182	7,6	37,3	41,9	13,0	5,2	1,6	0,8	0,2	0,2
Узбекская ССР	1937/38	105	11,8	30,1	34,0	17,8	10,9	4,3	1,5	1,4	1,4
	1938/39	393	28,5	39,1	37,0	11,5	7,3	3,0	1,3	0,8	0,8
Таджикская ССР	1937/38	124	5,2	63,6	25,4	4,9	3,3	1,4	0,7	0,7	0,7
	1938/39	172	6,4	68,3	21,4	4,2	2,8	1,9	0,7	0,7	0,7
Казахская ССР	1937/38	113	7,4	25,7	36,1	19,3	12,3	5,8	0,6	0,2	0,2
	1938/39	181	15,2	20,7	34,6	22,2	14,0	6,2	1,9	0,4	0,4
Киргизская ССР	1937/38	31	2,2	16,0	48,3	15,1	12,3	5,7	2,6	—	—
	1938/39	45	3,8	25,3	35,8	19,1	9,9	6,7	1,7	1,5	1,5

ДВИЖЕНИЕ УЧАЩИХСЯ В НЕПОЛНЫХ СРЕДНИХ И СРЕДНИХ ШКОЛАХ ДЛЯ ВЗРОСЛЫХ ПО СОЮЗНЫМ РЕСПУБЛИКАМ ЗА 1937/38 УЧЕБНЫЙ ГОД

Союзные республики	Число учащихся по списку за год в школах, вошедших в разработку (в тыс.)	% выбывших в течение учебного года	Из числа учащихся на конец года (в %)					Вопрос о переводе отложен до осени 1938 г.
			Переведено в следующий класс	Окончило		Оставлено на второй год		
				7-й класс	10-й класс			
СССР ¹	426,3	40,2	56,8	8,6	2,1	9,7	22,8	
РСФСР	251,0	44,2	57,4	9,4	1,0	6,9	25,3	
Украинская ССР	66,2	38,2	50,0	10,1	2,7	13,2	24,0	
Белорусская ССР	22,1	38,0	54,2	7,9	1,9	15,4	20,6	
Азербайджанская ССР	28,9	28,2	68,0	4,0	1,3	15,1	11,6	
Грузинская ССР	17,7	23,1	48,0	6,9	13,5	9,6	22,0	
Армянская ССР	9,8	34,0	57,9	9,0	4,4	9,9	18,8	
Туркменская ССР	4,7	34,6	64,0	3,2	0,7	20,5	11,6	
Узбекская ССР	17,2	32,7	66,2	5,2	0,8	10,8	17,0	
Казахская ССР	8,0	45,1	58,8	8,3	0,2	9,6	23,1	
Киргизская ССР	0,7	46,1	67,3	6,8	—	13,4	12,5	

¹ Без Таджикской ССР.

РАБФАКИ И УЧАЩИЕСЯ В НИХ ПО СССР ЗА 1921/22—1938/39 гг.

Годы	Число учебных заведений	Учащихся	Годы	Число учебных заведений	Учащихся
	1	2		1	2
1921/22	87	27341	1930/31	718	155140
1922/23	106	38394	1931/32	955	285019
1923/24	129	45685	1932/33	1025	339517
1924/25	113	43322	1933/34 ¹	831	271104
1925/26	107	47174	1934/35	774	278543
1926/27	109	45702	1935/36	733	258871
1927/28	122	48899	1936/37	625	196914
1928/29	176	56663	1937/38	541	142456
1929/30	243	70355	1938/39	471	107877

¹ В связи с начавшимся с 1933/34 г. укреплением и ростом средней школы на основе выполнения решений ЦК ВКП(б) и СНК СССР о школе, в связи с ростом выпусков из 10 классов средней школы и развертыванием средней школы для взрослых, в которой обучение ведется без отрыва от производства, происходит свертывание рабочих факультетов.

РАБФАКИ И УЧАЩИЕСЯ В НИХ ПО СССР И СОЮЗНЫМ РЕСПУБЛИКАМ ЗА 1928/29—1938/39 гг.

Союзные республики	Учебные заведения				Учащиеся (в тысячах)				1938/39 г. в % к 1928/29 г.
	1928/29 г.	1932/33 г.	1937/38 г.	1938/39 г.	1928/29 г.	1932/33 г.	1937/38 г.	1938/39 г.	
	1	2	3	4	5	6	7	8	9
— СССР	176	1025	541	471	56,6	339,5	142,4	107,9	190,6
РСФСР	107	609	303	265	39,9	204,9	86,3	62,6	156,9
Украинская ССР	48	232	143	126	9,8	90,4	29,7	24,0	244,9
Белорусская ССР	7	50	21	14	1,3	10,9	5,8	4,5	346,2
Азербайджанская ССР	1	33	9	4	1,4	8,0	2,2	0,8	57,1
Грузинская ССР	6	27	19	19	2,1	8,6	4,1	3,9	185,7
Армянская ССР	2	11	2	2	0,6	2,6	0,7	0,6	100,0
Туркменская ССР	1	12	4	5	0,3	1,3	1,2	1,5	500,0
Узбекская ССР	4	31	25	21	1,2	9,9	8,5	6,5	541,7
Таджикская ССР	—	5	3	3	—	0,4	0,7	0,5	—
Казахская ССР	—	13	10	11	—	2,0	2,7	2,7	—
Киргизская ССР	—	2	2	1	—	0,5	0,5	0,3	—

«... из всех ценных капиталов, имеющихся в мире, самым ценным и самым решающим капиталом являются люди, кадры».

(И. СТАЛИН, Речь в Кремлевском дворце на выпуске академиков Красной Армии, 4 мая 1935 г.)

«В соответствии с этими основными задачами третьей пятилетки, необходимо обеспечить значительный подъем культурного уровня всей массы трудящихся города и деревни, осуществить крупный шаг вперед в историческом деле поднятия культурно-технического уровня рабочего класса, передовой и руководящей силы социалистического общества, до уровня работников инженерно-технического труда».

(Резолюция XVIII съезда ВКП(б) по докладу т. Молотова)

III. ПОДГОТОВКА КАДРОВ

РОСТ ВЫСШЕГО И СРЕДНЕГО СПЕЦИАЛЬНОГО ОБРАЗОВАНИЯ В СССР ПО СРАВНЕНИЮ С ДОВОЕННЫМ УРОВНЕМ

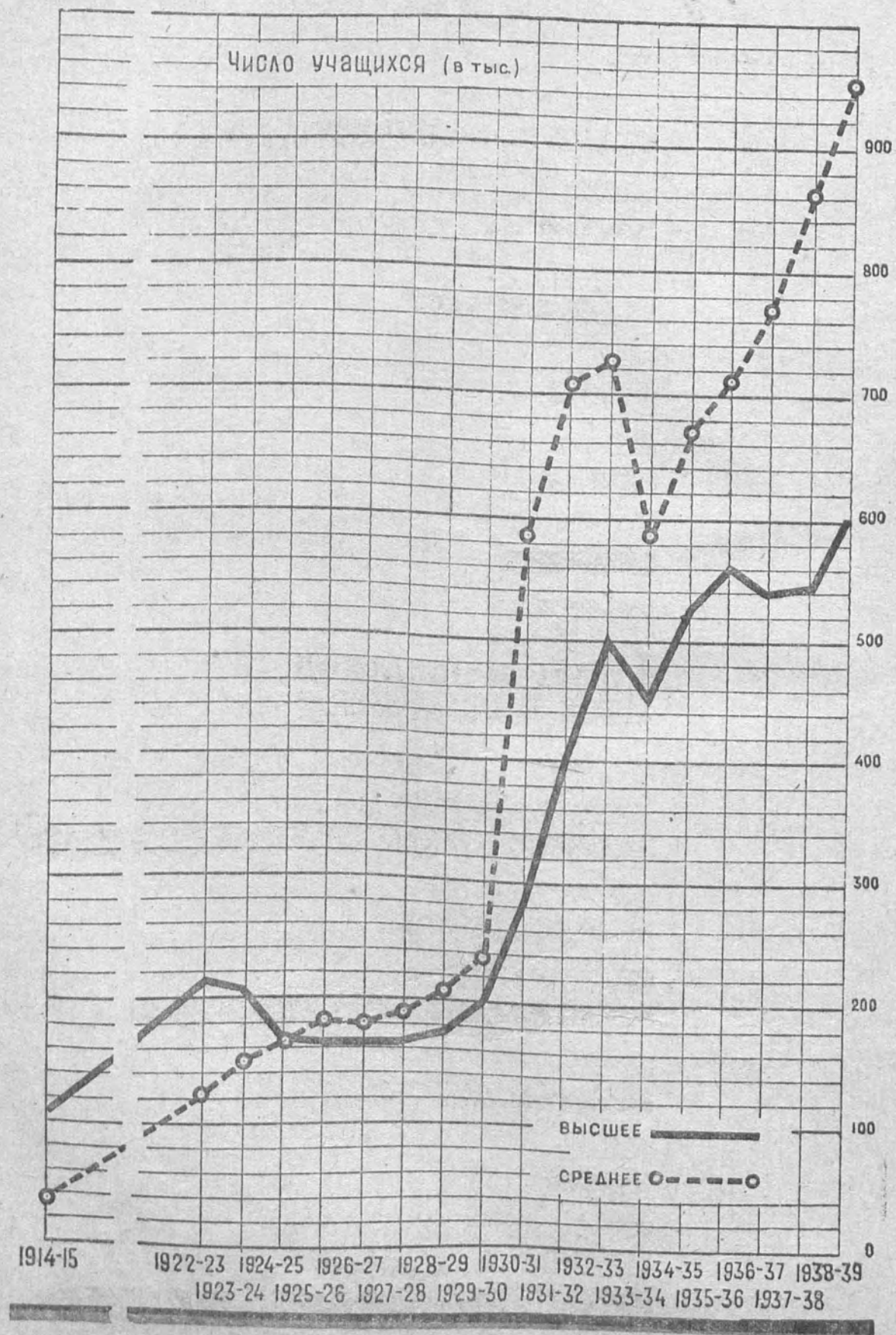

СОСТАВ ВЫПУСКОВ СПЕЦИАЛИСТОВ ИЗ ВЫСШИХ И СРЕДНИХ УЧЕБНЫХ ЗАВЕДЕНИЙ ЗА ГОДЫ ПЕРВОЙ И ВТОРОЙ ПЯТИЛЕТОК

(в тыс. чел.)

Высшие учебные заведения

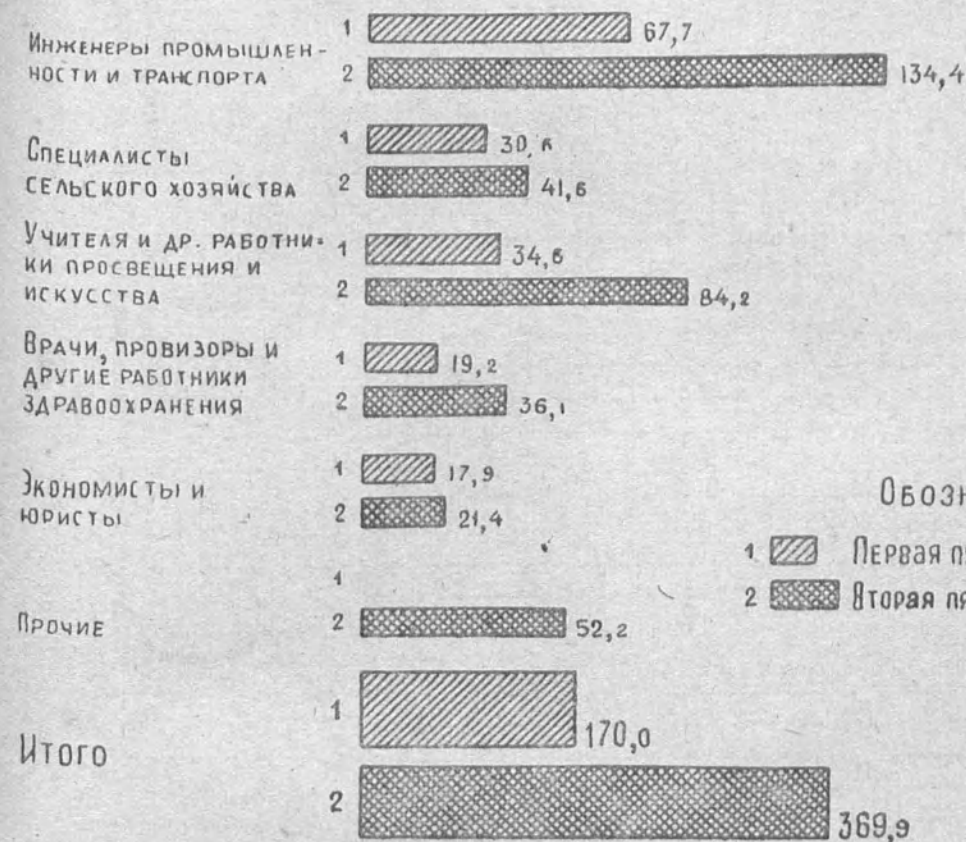

Обозначения

- 1 [штрихованная заливка] Первая пятилетка 1929-1932г.
- 2 [точечная заливка] Вторая пятилетка 1933-1937г.

Средние учебные заведения

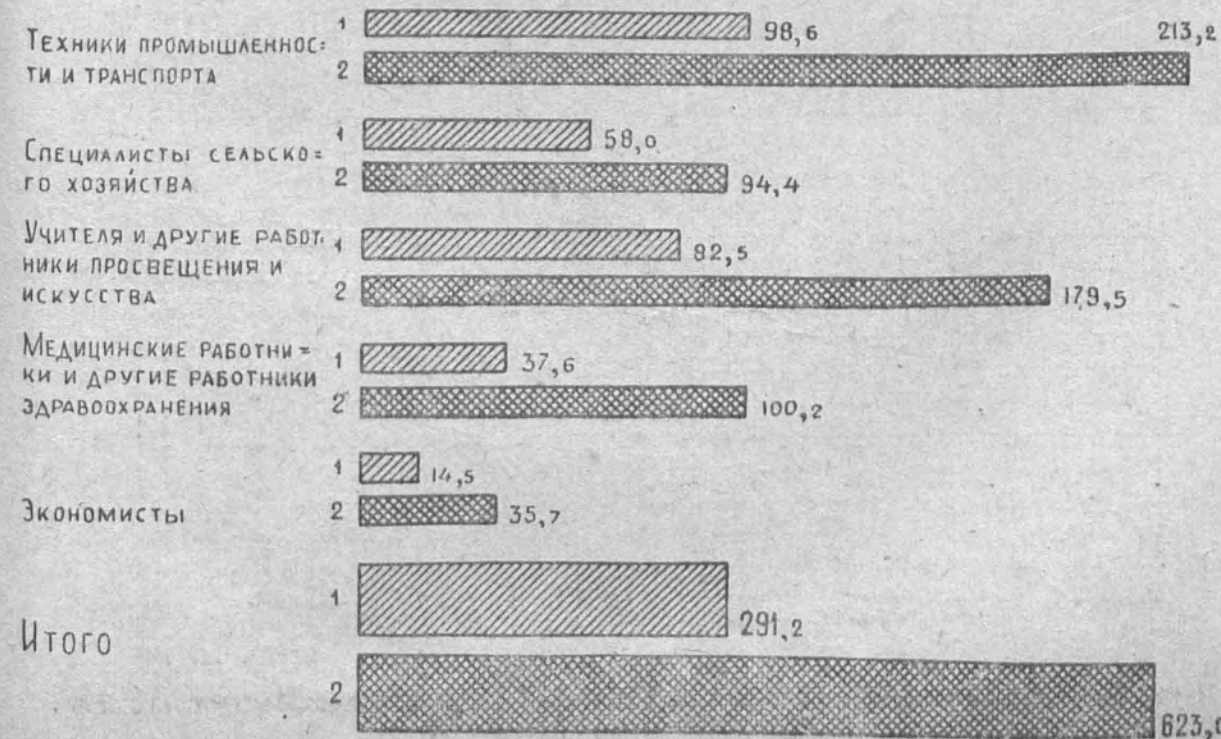

ЖЕНЩИНЫ В СОСТАВЕ УЧАЩИХСЯ В СРЕДНИХ И ВЫСШИХ УЧЕБНЫХ ЗАВЕДЕНИЯХ ПО ОТРАСЛЯМ НАРОДНОГО ХОЗЯЙСТВА В 1928 И 1938 гг.

В высших учебных заведениях

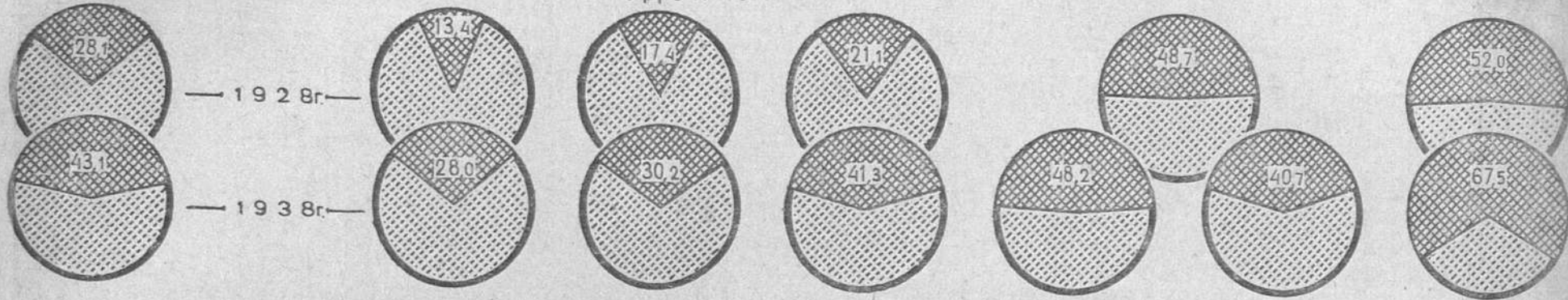

В средних учебных заведениях:

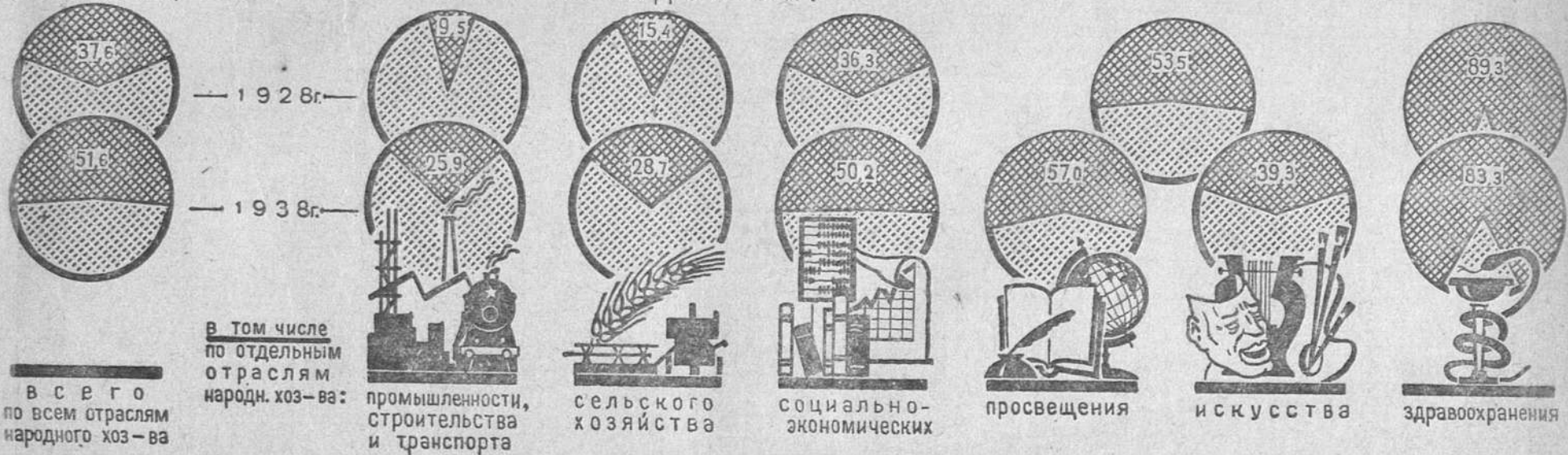

В том числе по отдельным отраслям народн. хоз-ва:



Всего по всем отраслям народн. хоз-ва

А. ОБЩИЕ ТАБЛИЦЫ

ВЫСШИЕ УЧЕБНЫЕ ЗАВЕДЕНИЯ И СТУДЕНТЫ В НИХ ПО СССР ЗА 1914/15, 1922/23—1938/39 уч. гг.

Г о д ы	В с е г о		В том числе по типам				
	Учебных заведений	Студентов (в тыс.)	Вузы и втузы		Академии руковод. кадров		
			Учебных заведений	Студентов (в тыс.)	Учебных заведений	Студентов (в тыс.)	
	1	2	3	4	5	6	
1914/15	91	112,0	91	112,0	—	—	
1922/23	248	216,7	238	210,6	—	—	
1923/24	187	208,3	173	201,7	—	—	
1924/25	169	169,5	155	163,4	—	—	
1925/26	145	167,0	131	160,3	—	—	
1926/27	148	168,0	129	159,9	—	—	
1927/28	148	168,5	129	160,0	—	—	
1928/29	152	176,6	129	167,0	—	—	
1929/30	190	204,2	152	191,2	—	—	
1930/31	579	287,9	537	271,4	—	—	
1931/32	701	405,9	646	381,8	—	—	
1932/33	832	504,4	719	463,0	25	7,9	
1933/34	714	458,3	594	413,2	22	5,9	
1934/35	688	527,3	566	482,9	19	6,3	
1935/36	718	563,5	596	524,5	17	5,9	
1936/37	700	542,0	583	509,1	19	6,7	
1937/38	683	547,2	593	521,0	19	6,5	
1938/39	708	602,9	633	582,7	21	7,7	
1938/39 г. в % {	к 1928/29 г.	465,8	341,4	490,7	348,9	—	—
	к 1932/33 г.	85,1	119,5	88,0	125,9	84,0	97,5
Во сколько раз в 1938/39 г. больше, чем в 1914/15 г.	7,8	5,4	7,0	5,2	—	—	

Примечания: 1) Изменения количества вузов и студентов в них за отдельные годы вызваны происшедшей перестройкой системы высшего образования, см. ниже — «замечания и пояснения к таблицам». Данные по академиям выделены в особый ряд только с 1932 г., а за предыдущие годы включены в графу вузов и втузов

СРЕДНИЕ УЧЕБНЫЕ ЗАВЕДЕНИЯ ПО ПОДГОТОВКЕ СПЕЦИАЛИСТОВ, ШКОЛЫ ФЗУ И ТИПА ФЗУ И УЧАЩИЕСЯ В НИХ ПО СССР ЗА 1914/15, 1922/23—1938/39 уч. гг.

Г о д ы	Техникумы и другие средние учебные заведения по подготовке специалистов		Среднее число учащихся на одно учебное заведение	Школы ФЗУ, школы типа ФЗУ и профшколы		Среднее число учащихся на одну школу
	Учебных заведений	Учащихся (в тыс.)		Учебных заведений	Учащихся (в тыс.)	
1914/15	295	35,8	121	1419	93,2	66
1922/23	932	121,6	130	2097	146,1	70
1923/24	903	149,9	166	2277	190,4	84
1924/25	921	164,6	179	2018	189,2	94
1925/26	983	181,3	184	2276	228,3	100
1926/27	1016	180,6	178	2522	244,6	97
1927/28	1037	189,4	183	2428	243,4	100
1928/29	1051	206,3	196	2519	272,6	108
1929/30	1115	237,5	213	2711	323,1	119
1930/31	2955	586,8	199	3265	584,7	179
1931/32	3151	707,3	224	3970	975,0	246
1932/33	3509	723,7	206	3900	958,9	246
1933/34	2861	588,9	206	2357	400,0	170
1934/35	2657	671,5	253	1712	261,3	153
1935/36	2597	712,9	275	1797	251,0	140
1936/37	2861	768,9	269	1642	265,2	162
1937/38	3496	862,5	247	1513	224,3	148
1938/39	3732	951,9	255	1535	242,2	158
1938/39 г. в %	к 1928/29 г.	355,1	461,4	60,9	88,8	—
	к 1932/33 г.	106,4	131,5	39,4	25,3	—
Во сколько раз в 1938/39 г. больше, чем в 1914/15 г.	12,7	26,6	—	—	—	—

Примечание. Изменения числа техникумов и школ ФЗУ и учащихся в них в период 1930—1933 гг. вызваны проведением в эти годы реорганизации системы общего и профессионального образования, см. ниже — Замечания и пояснения к таблицам.

ВЫСШИЕ УЧЕБНЫЕ ЗАВЕДЕНИЯ И СТУДЕНТЫ В НИХ ПО СССР И СОЮЗНЫМ РЕСПУБЛИКАМ СОПОСТАВЛЕНИИ С ДАННЫМИ 1914 ГОДА ПО ВУЗАМ, НАХОДИВШИМСЯ НА ТЕРРИТОРИИ ЭТИХ РЕСПУБЛИК

Союзные республики	Высшие учебные заведения					Студенты (в тысячах)							Во сколько раз в 1938/39 г. больше, чем в 1914/15 г.
	1914/15	1928/29	1932/33	1937/38	1938/39	1914/15	1928/29	1932/33	1937/38	1938/39	1938/39 г. в % к		
											1928/29 г.	1932/33 г.	
СССР	91	152	832	683	708	112,0	176,6	504,4	547,2	602,9	341,4	119,5	5,4
РСФСР	71	94	498	435	451	85,0	118,0	333,3	356,5	390,0	330,5	117,0	4,6
Украинская ССР	19	39	203	123	129	26,7	33,8	111,8	114,4	124,4	368,0	111,3	4,7
Белорусская ССР	—	4	31	23	23	—	4,6	10,6	15,2	17,1	371,7	161,3	—
Азербайджанская ССР	—	3	19	12	14	—	4,4	10,6	10,6	11,9	270,5	112,3	—
Грузинская ССР	1	5	20	19	19	0,3	10,3	17,7	20,2	22,0	213,6	124,3	73,3
Армянская ССР	—	3	9	8	8	—	1,4	3,5	4,9	6,0	428,6	171,4	—
Туркменская ССР	—	—	5	5	5	—	—	1,2	1,6	2,4	—	200,0	—
Узбекская ССР	—	3	31	31	29	—	4,0	12,2	15,6	18,3	457,5	150,0	—
Таджикская ССР	—	—	4	5	5	—	—	0,6	1,3	1,4	—	233,3	—
Казахская ССР	—	1	10	18	21	—	0,1	2,7	5,7	7,9	7900,0	292,6	—
Киргизская ССР	—	—	2	4	4	—	—	0,2	1,2	1,5	—	750,0	—

ДИНАМИКА ЧИСЛА СТУДЕНТОВ ВЫСШИХ УЧЕБНЫХ ЗАВЕДЕНИЙ В СССР И КАПИТАЛИСТИЧЕСКИХ СТРАНАХ

Названия стран	Число студентов				Последний год в % к	
	1914/15	1927/28	1932/33	1938/39	1914/15	1927/28
СССР	112000	168554	504384	602940	538,3	357,7
Великобритания	—	43262	50155	50529	—	116,8
Германия	104474	108306	127943	69981	67,0	64,6
Франция	42037	60969	82655	72153	171,6	118,3
Италия	34075	41822	51108	74909	219,8	179,1
Япония	48545	118604	142134	152319	313,8	128,4
Литва	н. св.	3528	н. св.	3465	—	98,2
Латвия	н. св.	7834	9042	7258	—	92,6
Эстония	2192	4208	3343	3508	—	83,4
Норвегия	н. св.	4577	5164	5612	256,0	122,6
Турция	н. св.	3997	5357	8444	—	211,2
Британская Индия	47337	90676	103761	118780	250,9	131,0

Примечание. В 1-й графе сведения по капиталистическим странам даны за 1913/14 уч. год, в 4-й графе по Великобритании взяты данные 1935/36 г., по Японии, Латвии, Эстонии, Турции и Британской Индии — 1936/37 г., по Германии, Франции, Италии, Литве, Норвегии — 1937/38 г.

В СССР В ВЫСШИХ УЧЕБНЫХ ЗАВЕДЕНИЯХ ОБУЧАЕТСЯ СТУДЕНТОВ БОЛЬШЕ, ЧЕМ В 22 СТРАНАХ ЕВРОПЫ

Названия стран	Годы	Число студентов	Названия стран	Годы	Число студентов
СССР	1938/39	602940	Швеция	1937/38	12948
Капиталистические страны Европы	—	485991	Голландия	1936/37	12387
В том числе:			Швейцария	1937/38	10981
Италия	1937/38	74909	Болгария	1937/38	10599
Франция ¹	1937/38	72153	Бельгия	1936/37	10334
Германия	1937/38	69981	Греция	1935/36	10257
Великобритания	1935/36	50529	Дания	1936/37	9198
Румыния	1936/37	34093	Латвия	1936/37	7258
Венгрия	1936/37	13373	Норвегия	1937/38	5612
			Эстония	1936/37	3508
			Литва	1937/38	3465

¹ Сведения даны только по университетам.

Таблица 6
ТЕХНИКУМЫ И ДРУГИЕ СРЕДНИЕ УЧЕБНЫЕ ЗАВЕДЕНИЯ ПО ПОДГОТОВКЕ СПЕЦИАЛИСТОВ И УЧАЩИЕСЯ В НИХ ПО СССР И СОЮЗНЫМ РЕСПУБЛИКАМ В СОПОСТАВЛЕНИИ С ДАННЫМИ 1914 ГОДА ПО СРЕДНИМ УЧЕБНЫМ ЗАВЕДЕНИЯМ, НАХОДИВШИМСЯ НА ТЕРРИТОРИИ ЭТИХ РЕСПУБЛИК

Союзные республики	Учебные заведения					Учащиеся (в тысячах)							Во сколько раз в 1938/39 г. больше, чем в 1914/15 г.
	1914/15	1928/29	1932/33	1937/38	1938/39	1914/15	1928/29	1932/33	1937/38	1938/39	1938/39 г. в % к		
											1928/29	1932/33	
СССР	296	1051	3509	3496	3732	35,8	206,3	723,7	862,5	951,9	461,4	131,5	26,6
РСФСР	213	703	2083	2205	2353	26,4	137,7	464,5	552,6	609,7	442,8	131,3	23,1
Украинская ССР	54	126	709	576	600	7,1	26,9	154,6	159,1	172,4	640,9	111,5	24,3
Белорусская ССР	11	32	104	96	100	0,8	5,5	19,7	33,2	35,9	652,7	182,2	44,9
Азербайджанская ССР	3	41	85	74	93	0,5	10,8	14,8	23,5	27,1	250,9	183,1	54,2
Грузинская ССР	5	53	204	210	215	0,5	9,7	32,4	33,2	36,0	371,1	111,1	72,0
Армянская ССР	1	13	65	57	60	0,1	1,8	7,6	10,1	11,0	611,1	144,7	110,0
Туркменская ССР	—	10	42	34	38	—	1,5	4,0	5,4	6,0	400,0	150,0	—
Узбекская ССР	1	41	92	86	105	0,1	7,7	12,6	17,4	21,9	284,4	173,8	219,0
Таджикская ССР	—	3	16	28	31	—	0,4	1,3	3,3	3,6	900,0	276,9	—
Казахская ССР	7	25	95	113	116	0,3	3,9	11,0	22,0	24,5	628,2	222,7	81,7
Киргизская ССР	—	4	14	17	21	—	0,4	1,2	2,7	3,8	950,0	316,7	—

Таблица 7
УЧАЩИЕСЯ ВЫСШИХ И СРЕДНИХ УЧЕБНЫХ ЗАВЕДЕНИЙ ПО ПОДГОТОВКЕ СПЕЦИАЛИСТОВ ПО СССР И СОЮЗНЫМ РЕСПУБЛИКАМ НА 10 000 ЧЕЛ. НАСЕЛЕНИЯ

Союзные республики	Высшие учебные заведения		Техникумы и другие средние учебные заведения по подготовке специалистов	
	1928/29	1938/39	1928/29	1938/39
	1	2	3	4
СССР	12	35	14	58
РСФСР	13	36	15	56
Украинская ССР	12	40	9	56
Белорусская ССР	9	31	11	64
Азербайджанская ССР	19	37	47	84
Грузинская ССР	38	62	36	102
Армянская ССР	16	47	21	86
Туркменская ССР	—	19	15	47
Узбекская ССР	9	29	17	35
Таджикская ССР	—	10	3	24
Казахская ССР	0,2	13	6	40
Киргизская ССР	—	11	4	26

Кроме того на 10 000 человек населения по СССР обучалось на 1/1 1939 г.:
1) в заочных институтах или заочных отделениях институтов — 14 чел.,
2) в заочных техникумах и заочных отделениях техникумов — 12 чел.,
3) в школах ФЗУ и типа ФЗУ — 14 чел.

«Расширить контингент и сеть техникумов, с тем чтобы к концу пятилетия соотношение между количеством инженеров и техников было не менее как 2:3».

(Из резолюции июльского пленума ЦК ВКП(б) 1928 г.)

Таблица 8
СООТНОШЕНИЕ УЧАЩИХСЯ, ПРИЕМОМ И ВЫПУСКОВ В ВЫСШИХ И СРЕДНИХ УЧЕБНЫХ ЗАВЕДЕНИЯХ ПО ПОДГОТОВКЕ СПЕЦИАЛИСТОВ В СССР *

А) ПО ТИПАМ УЧЕБНЫХ ЗАВЕДЕНИЙ

1. Учащиеся высших и средних учебных заведений по подготовке специалистов за 1928/29, 1932/33, 1937/38 и 1938/39 гг.

(в тысячах)

Годы	Учащиеся		Соотношение числа учащихся высших и средних учебных заведений
	В высших учебных заведениях	В средних учебных заведениях по подготовке специалистов	
	1	2	3
1928/29	176,6	206,3	2:2,3
1932/33	504,4	723,7	2:2,9
1937/38	547,2	862,5	2:3,2
1938/39	602,9	951,9	2:3,2

2. Прием в высшие и средние учебные заведения по подготовке специалистов за 1928, 1932, 1937 и 1938 гг.

(в тысячах)

Годы	Прием за год		Соотношение приема в высшие и средние учебные заведения
	В высшие учебные заведения	В средние учебные заведения по подготовке специалистов	
	1	2	3
1928	42,8	56,2	2:2,6
1932	245,8	424,0	2:3,4
1937	158,3	368,7	2:4,7
1938	204,6	395,0	2:3,9

3. Выпуск из высших и средних учебных заведений по подготовке специалистов за 1928, 1932, 1937 и 1938 гг.

(в тысячах)

Годы	Выпуск за год		Соотношение выпуска из высших и средних учебных заведений
	Из высших учебных заведений	Из средних учебных заведений по подготовке специалистов	
	1	2	3
1928	28,7	28,6	2:2,0
1932	43,2	107,7	2:5,0
1937	104,8	155,9	2:3,0
1938	103,8	201,2	2:3,9

* Во всех графах этой таблицы при определении соотношения учащихся число студентов вузов принято за 2* в соответствии с пропорцией между количеством инженеров и техников, установленной июльским пленумом ЦК ВКП(б) 1928 г. как 2:2.

Соотношение учащихся, приемов и выпусков в высших и средних учебных заведениях по подготовке специалистов в СССР *

Б) ПО ОТРАСЛЯМ НАРОДНОГО ХОЗЯЙСТВА

1. Учащиеся высших и средних учебных заведений по подготовке специалистов за 1932/33 и 1938/39 гг. (в тысячах)

Г о д ы	Студентов высших учебных заведений по отраслям			Учащихся средних учебных заведений по подготовке специалистов по отраслям			Соотношение числа учащихся высших и средних учебных заведений		
	Промышленности и строительства	Транспорта и связи	Сельского хозяйства	Промышленности и строительства	Транспорта и связи	Сельского хозяйства	Промышленности и строительства	Транспорта и связи	Сельского хозяйства
	1	2	3	4	5	6	7	8	9
1932/33	187,9	41,7	62,2	236,3	94,8	137,1	2:2,5	2:4,5	2:4,4
1938/39	153,9	40,7	62,5	173,2	62,7	136,9	2:2,3	2:3,1	2:4,4

2. Прием в высшие и средние учебные заведения по подготовке специалистов за 1932 и 1938 гг. (в тысячах)

Г о д ы	Прием студентов в высшие учебные заведения по отраслям			Прием учащихся в средние учебные заведения по подготовке специалистов по отраслям			Соотношение приема в высшие и средние учебные заведения		
	Промышленности и строительства	Транспорта и связи	Сельского хозяйства	Промышленности и строительства	Транспорта и связи	Сельского хозяйства	Промышленности и строительства	Транспорта и связи	Сельского хозяйства
	1	2	3	4	5	6	7	8	9
1932	93,3	21,2	26,9	124,0	53,8	63,8	2:2,7	2:5,1	2:4,7
1938	43,5	10,7	18,6	69,2	23,9	48,2	2:3,2	2:4,5	2:5,2

3. Выпуск из высших и средних учебных заведений по подготовке специалистов за 1932 и 1938 гг. (в тысячах)

Г о д ы	Выпуск студентов из высших учебных заведений по отраслям			Выпуск учащихся из средних учебных заведений по подготовке специалистов по отраслям			Соотношение выпуска из высших и средних учебных заведений		
	Промышленности и строительства	Транспорта и связи	Сельского хозяйства	Промышленности и строительства	Транспорта и связи	Сельского хозяйства	Промышленности и строительства	Транспорта и связи	Сельского хозяйства
	1	2	3	4	5	6	7	8	9
1932	14,5	2,6	8,4	33,6	13,1	24,2	2:4,6	2:10,1	2:5,8
1938	25,4	5,9	10,2	30,5	13,6	28,8	2:2,4	2:4,6	2:5,6

ПРИЕМ В ВЫСШИЕ И СРЕДНИЕ УЧЕБНЫЕ ЗАВЕДЕНИЯ СССР ЗА 1928—1938 гг. ПО ОТРАСЛЯМ

(в тысячах)

Отрасли народного хозяйства (группировка по наркоматам)	Всего за 10 лет (1928—1937)	1928	Первая пятилетка				Итого за пер- вую пяти- летку (1929— —1932)	Вторая пятилетка					Итого за вто- рую пяти- летку (1933— —1937)	Прием 1938 г.
			1929	1930	1931	1932		1933	1934	1935	1936	1937		
	1	2	3	4	5	6	7	8	9	10	11	12	13	14
I. Принято во все высшие учебные заведения	1501,4	42,8	56,2	144,2	184,9	245,8	631,1	163,6	174,7	182,3	148,6	158,3	827,5	204,6
В том числе в высшие учебные заведения:														
Промышленности и строительства	555,0	16,8	22,9	78,4	88,6	21,2	93,3	43,7	42,6	39,0	26,5	31,8	183,6	43,5
Транспорта и связи														
Сельского хозяйства	180,7	5,4	7,9	22,5	28,4	26,9	85,7	19,2	24,7	20,2	12,3	13,2	89,6	18,6
Социально-экономические	102,7	5,0	5,4	5,0	16,9	22,0	49,3	10,8	12,2	11,0	7,3	7,1	48,4	9,5
Просвещения ¹	397,9	10,4	14,1	29,9	36,6	56,4	137,0	38,4	46,3	54,1	49,9	58,1	250,5	84,6
Искусства														
Здравоохранения	176,7	5,2	5,9	8,4	14,4	26,0	54,7	16,7	20,1	29,5	24,1	26,4	116,8	29,2
Прочие	88,4	—	—	—	—	—	—	22,7	18,1	18,4	18,6	10,6	88,4	6,7
II. Принято во все средние учебные заведения по подготовке специалистов ¹	2861,0	56,2	84,7	358,8	361,2	424,0	1228,7	287,5	302,8	294,2	322,9	368,7	1576,1	395,0
В том числе в средние учебные заведения:														
Промышленности и строительства	968,9	17,7	25,1	165,9	126,3	53,8	124,0	77,6	70,8	65,7	58,8	58,1	331,0	69,2
Транспорта и связи														
Сельского хозяйства	454,4	5,2	13,1	52,0	72,6	63,8	201,5	49,1	61,1	49,8	42,8	44,9	247,7	48,2
Социально-экономические	176,4	3,9	5,0	23,0	28,9	44,3	101,2	18,1	15,9	13,0	12,3	12,0	71,3	13,4
Просвещения	837,4	21,4	31,9	99,7	111,3	95,5	338,4	79,2	93,2	94,8	96,2	95,5	477,6	105,5
Искусства														
Здравоохранения	423,9	8,0	9,6	18,2	22,1	42,6	92,5	32,5	33,3	45,6	83,1	128,9	323,4	126,0

¹ Включая университеты.

ВЫПУСК СПЕЦИАЛИСТОВ ИЗ ВЫСШИХ И СРЕДНИХ УЧЕБНЫХ ЗАВЕДЕНИЙ СССР ЗА 1928—1938 гг.

(в тысячах)

Группы выпускаемых специалистов	Всего за 10 лет (1928—1937)	1928	Первая пятилетка				Итого за первую пятилетку (1929—1932)	Вторая пятилетка					Итого за вторую пятилетку (1933—1937)	Выпуск 1938 г.
			1929	1930	1931	1932		1933	1934	1935	1936	1937		
	1	2	3	4	5	6	7	8	9	10	11	12	13	14
I. Выпущено специалистов из всех высших учебных заведений (не считая военных специалистов)	568,6	28,7	32,5	43,9	50,4	43,2	170,0	34,6	49,2	83,7	97,6	104,8	369,9	103,8
В том числе:														
Инженеров промышленности, строительства ¹	211,0	8,9	11,0	20,8	18,8	14,5	67,7	6,1	14,9	29,6	29,2	27,6	107,4	25,4
Инженеров транспорта и связи ¹														
Инженеров по механизации сельского хозяйства, агрономов, ветеринарных врачей и зоотехников	78,6	6,4	7,0	6,7	8,5	8,4	30,6	4,8	6,3	8,8	10,4	11,3	41,6	10,2
Экономистов и юристов	41,3	2,0	4,8	4,8	5,0	3,3	17,9	2,5	2,5	5,0	6,4	5,0	21,4	5,9
Преподавателей средних школ, рабочих, техникумов и других работников просвещения	124,0	5,2	5,7	7,2	11,6	10,1	34,6	10,5	7,9	12,5	20,9	31,1	84,2	37,2
Работников искусства														
Врачей, провизоров и работников физической культуры	61,5	6,2	4,0	4,4	6,5	4,3	19,2	4,6	2,5	7,5	9,2	12,3	36,1	12,9
Других специалистов	52,2	—	—	—	—	—	—	4,3	11,1	12,7	14,2	9,9	52,2	5,6
II. Выпущено специалистов из всех средних учебных заведений по подготовке специалистов	942,8	28,6	37,9	61,4	84,2	107,7	291,2	132,7	97,3	112,2	124,9	155,9	623,0	201,2
В том числе:														
Техников промышленности и строительства	318,6	6,8	8,3	14,0	29,6	33,6	98,6	31,4	29,2	31,9	27,9	27,1	147,5	30,5
Техников транспорта и связи														
Техников по механизации сельского хозяйства, агрономов, ветфельдшеров и младших зоотехников	156,8	4,4	6,1	9,9	17,8	24,2	58,0	25,2	14,2	14,5	17,5	23,0	94,4	28,8
Экономистов	51,4	1,2	2,5	3,0	3,8	5,2	14,5	7,2	6,9	6,5	7,3	7,8	35,7	7,3
Учителей начальных школ и других работников просвещения	273,4	11,4	16,1	25,2	22,5	18,7	82,5	33,2	28,5	31,1	35,5	46,9	179,5	54,4
Работников искусства														
Медицинских работников и работников физической культуры	142,6	4,8	4,9	9,3	10,5	12,9	37,6	14,5	11,0	14,7	21,6	38,4	100,2	63,8

¹ Включая инженеров-экономистов,готавливаемых этими вузами.

ЖЕНЩИНЫ В СОСТАВЕ УЧАЩИХСЯ ВЫСШИХ И СРЕДНИХ УЧЕБНЫХ ЗАВЕДЕНИЙ ПО ПОДГОТОВКЕ СПЕЦИАЛИСТОВ ПО СССР на 1/1 1928, 1934—1938 гг.

* (в процентах)

Отрасли народного хозяйства (группировка по наркоматам)	1928	1934	1935	1936	1937	1938
	1	2	3	4	5	6
I. Во всех высших учебных заведениях ¹	28,1	36,5	38,0	39,5	41,0	43,1
В том числе в высших учебных заведениях:						
Промышленности, строительства и транспорта	13,4	22,4	23,3	25,6	26,6	28,0
Сельского хозяйства	17,4	32,1	31,8	30,2	29,3	30,2
Социально-экономических	21,1	36,0	39,0	40,1	39,7	41,3
Просвещения ²	48,7	50,2	48,4	46,8	47,4	48,2
Искусства						
Здравоохранения	52,0	75,1	71,2	69,0	68,8	67,5
II. Во всех средних учебных заведениях по подготовке специалистов	37,6	43,9	44,1	43,0	46,7	51,6
В том числе в средних учебных заведениях:						
Промышленности, строительства и транспорта	9,5	30,1	29,6	26,0	26,8	25,9
Сельского хозяйства	15,4	30,1	31,6	30,2	29,3	28,7
Социально-экономических	36,3	54,5	54,6	52,3	51,1	50,2
Просвещения	53,5	54,6	55,2	54,3	55,9	57,0
Искусства						
Здравоохранения	89,3	80,7	79,7	76,3	79,9	83,3

¹ Без академий, комвузов и высш. ком. с.-х.школ.² Включая университеты.

Таблица 12

ЖЕНЩИНЫ В СОСТАВЕ СТУДЕНТОВ ВЫСШИХ УЧЕБНЫХ ЗАВЕДЕНИЙ СССР И В 22 КАПИТАЛИСТИЧЕСКИХ СТРАНАХ ЕВРОПЫ

(в процентах)

Названия стран	Годы	Число обучающихся женщин к общему числу учащихся в %	Названия стран	Годы	Число обучающихся женщин к общему числу учащихся в %
СССР	1937/38	43,1	Болгария	1937/38	18,8
Капиталистические страны Европы	—	19,8	Дания	1936/37	18,3
В том числе:			Италия	1937/38	17,8
Литва	1937/38	34,7	Голландия	1936/37	16,2
Латвия	1936/37	30,4	Норвегия	1937/38	15,9
Эстония	1936/37	28,5	Германия	1937/38	14,5
Франция	1937/38	28,2	Бельгия	1936/37	13,8
Румыния	1936/37	24,8	Венгрия	1936/37	13,7
Великобритания	1935/36	23,5	Швейцария	1937/38	13,3
Швеция	1937/38	19,6	Греция	1935/36	9,1

Таблица 13

ЖЕНЩИНЫ В СОСТАВЕ СТУДЕНТОВ ВЫСШИХ УЧЕБНЫХ ЗАВЕДЕНИЙ РАЗЛИЧНЫХ СПЕЦИАЛЬНОСТЕЙ В СССР И КАПИТАЛИСТИЧЕСКИХ СТРАНАХ

(в процентах)

	СССР на 1/1 1938 г.	Великобритания (1935/36 г.) ¹	Италия (1936/37 г.) ¹	Германия (1936/37 г.) ¹
	1	2	3	4
Во всех высших учебных заведениях	43,1	23,5	16,2	14,2
В том числе в высших учебных заведениях:				
1. Индустриальных	28,0	2,0	1,2	2,8
2. Сельского хозяйства	30,2	15,8	1,2	1,3
3. Социально-экономических	41,3	33,3	4,3	7,1
4. Педагогических	48,2		52,8	22,0
5. Медицинских	67,5	13,5	4,1	19,1

¹ Группировка учащихся дана не по типам учебных заведений, а по специальностям.

Таблица 14
СОСТАВ СТУДЕНТОВ ВЫСШИХ УЧЕБНЫХ ЗАВЕДЕНИЙ В ЦАРСКОЙ РОССИИ В 1914/15 г.
ПО СОСЛОВИЯМ

(в процентах)

Учебные заведения	Потомст-	Личные	Из ду-	Почет-	Мещане	Казаки ²	Крестьяне ³	Прочие
	венные дворяне	дворяне и чинов- ники	ховного звания	ные граждане и купцы	и цехо- вые ¹			
	1	2	3	4	5	6	7	8
В 8 университетах (с общим количеством студентов в 30 990 чел.)	7,3	31,0	7,4	11,4	24,4	1,3	12,7	4,5
В 4 высших технических учебных заведениях (с общим количеством студентов 7 620 чел.)	9,2	16,0	2,8	15,7	31,3	1,6	18,0	5,4

¹ В подавляющем большинстве дети мелкой и средней городской буржуазии.

² В подавляющем большинстве дети казачьих атаманов, казачьего офицерства, дети кулацкой верхушки казачьих станиц.

³ В подавляющем большинстве дети кулаков.

Таблица 15
СОЦИАЛЬНЫЙ СОСТАВ СТУДЕНТОВ ВЫСШИХ УЧЕБНЫХ ЗАВЕДЕНИЙ СССР НА 1/1 1938 г.

(в процентах)

	Рабоче-крестьянская	Служащие, специалисты	Дети кустарей
	молодежь	и их дети	
	1	2	3
В университетах	50,2	47,3	2,5
Во вузах наркоматов тяжелой промышленности	53,0	45,3	1,7

Таблица 16
СОЦИАЛЬНЫЙ СОСТАВ УЧАЩИХСЯ ВЫСШИХ И СРЕДНИХ УЧЕБНЫХ ЗАВЕДЕНИЙ
ПО ПОДГОТОВКЕ СПЕЦИАЛИСТОВ ПО СССР НА 1/1 1938 г.

(в процентах)

Отрасли народного хозяйства (группировка по наркоматам)	Высшие учебные заведения ¹					Техникумы и другие средние учебные заведения по подготовке специалистов				
	Рабочие и их дети	Служащие, специалисты и их дети	Колхозники и их дети	Крестьяне-единоличники и их дети	Кустари, прочие и их дети	Рабочие и их дети	Служащие, специалисты и их дети	Колхозники и их дети	Крестьяне-единоличники и их дети	Кустари, прочие и их дети
	1	2	3	4	5	6	7	8	9	10
Во всех учебных заведениях ²	33,9	42,2	16,0	5,6	2,2	27,1	16,1	49,8	4,5	2,5
В том числе в учебных заведениях:										
Промышленности и строительства	43,5	45,4	6,4	3,2	1,5	41,0	18,4	32,5	5,5	2,0
Транспорта и связи	48,8	40,6	6,6	2,5	1,5	42,8	19,3	28,8	6,8	2,0
Сельского хозяйства	30,5	31,2	30,3	6,4	1,6	13,6	9,3	72,0	3,5	1,0
Социально-экономических	39,2	32,6	17,2	7,7	3,3	32,0	16,1	44,3	5,8	1,0
Просвещения ³	23,9	42,9	23,6	6,7	2,6	17,4	12,8	62,5	4,4	2,0
Искусства	26,4	58,9	4,7	7,4	2,6	34,1	41,3	17,2	4,2	3,0
Здравоохранения	33,6	45,1	11,7	6,9	2,7	30,5	18,4	44,6	3,9	2,0

¹ Без академий, комвузов и высш. ком. с.-х. школ.

² Нераспределено 0,1% между графами 3 и 4.

³ Включая университеты. Кроме того нераспределено 0,3% между графами 3 и 4.

СТИПЕНДИАТЫ СРЕДИ УЧАЩИХСЯ ВЫСШИХ И СРЕДНИХ УЧЕБНЫХ ЗАВЕДЕНИЙ ПО
ПОДГОТОВКЕ СПЕЦИАЛИСТОВ ПО СССР НА 1 ЯНВАРЯ 1928, 1931, 1936—1939 гг.

(в процентах)

Отрасли народного хозяйства (группировка по наркоматам)	Высшие учебные заведения ¹						Техникумы и другие средние учебные заведения по подготовке специалистов					
	1928	1931	1936	1937	1938	1939	1928	1931	1936	1937	1938	1939
	1	2	3	4	5	6	7	8	9	10	11	12
Во всех учебных заведениях	41,3	71,3	87,0	89,1	91,0	90,6	38,9	57,2	79,6	82,9	85,2	85,8
В том числе в учебных заведениях:												
Промышленности, строительства и транспорта	48,1	73,7	83,1	80,4	87,7	89,3	28,7	53,0	70,4	78,3	81,4	81,5
Сельского хозяйства	48,9	75,8	87,8	89,2	91,2	93,0	50,3	62,0	85,8	87,4	89,7	89,2
Социально-экономических	53,4	73,5	94,3	95,9	97,3	95,1	33,7	62,5	87,5	90,6	89,5	87,9
Просвещения ²	34,5	66,5	91,4	92,4	93,9	90,5	43,6	60,5	84,9	83,3	84,9	86,0
Искусства				78,6	83,4	83,0				75,9	76,7	75,5
Здравоохранения	35,9	60,1	85,8	87,8	91,1	91,1	28,9	56,2	77,1	84,6	86,6	87,7

¹ Без академий, комвузов и высш. ком. с.-х. школ.

² Включая университеты.

ОБЕСПЕЧЕННОСТЬ ОБЩЕЖИТИЯМИ УЧАЩИХСЯ ВЫСШИХ И СРЕДНИХ УЧЕБНЫХ
ЗАВЕДЕНИЙ ПО ПОДГОТОВКЕ СПЕЦИАЛИСТОВ ПО СССР НА 15/IX 1937 И 1938 гг.

(в процентах)

Отрасли народного хозяйства (группировка по наркоматам)	Высшие учебные заведения		Техникумы и другие средние учебные заведения по подготовке специалистов	
	Процент живущих в общежитиях к общему числу учащихся	Средняя жилая площадь на одного живущего (в м ²)	Процент живущих в общежитиях к общему числу учащихся	Средняя жилая площадь на одного живущего (в м ²)
	1	2	3	4
На 15/IX 1937 г.				
Промышленность и строительство	56,0	5,0	62,2	4,4
Транспорт и связь	64,1	4,6	62,3	4,1
Сельское хозяйство	71,9	4,8	78,1	4,1
На 15/IX 1938 г.				
Промышленность и строительство	56,2	4,7	59,7	4,3
Транспорт и связь	60,0	4,9	65,5	4,2
Сельское хозяйство	74,0	4,6	80,0	3,9

Б. ВЫСШИЕ УЧЕБНЫЕ ЗАВЕДЕНИЯ

Таблица 19

ВУЗОВСКИЕ ЦЕНТРЫ СССР И ЦАРСКОЙ РОССИИ

а) Рост числа высших учебных заведений в старых вузовских центрах

Города	Царская Россия 1914/15 г.		СССР на 1/1 1939 г.		Во сколько раз в 1939 г. больше, чем в 1914/15 г.	
	Высших учебных заведений	Студентов	Высших учебных заведений	Студентов	Высших учебных заведений	Студентов
1. Владивосток	1	145	4	1431	4,0	9,9
2. Вологда	1	28	2	1016	2,0	36,3
3. Воронеж	2	267	13	11850	6,5	44,4
4. Казань	3	3488	12	10269	4,0	2,9
5. Ленинград	35	41687	60	78051	1,7	1,9
6. Москва	20	33886	82	94987	4,1	2,8
7. Новочеркасск	2	752	4	4292	2,0	5,7
8. Саратов	3	1522	14	13175	4,7	8,7
9. Томск	3	2352	8	9483	2,7	4,0
10. Ярославль	1	774	2	1598	2,0	2,1
11. Днепропетровск (Екатеринослав)	1	549	11	13068	11,0	23,8
12. Киев	7	15221	22	23189	3,1	1,5
13. Нежин	1	134	2	1538	2,0	11,5
14. Одесса	4	4066	16	18350	4,0	4,5
15. Харьков	6	6725	35	33434	5,8	5,0
16. Тбилиси (Тифлис)	1	314	12	16965	12,0	54,0

б) Создано высших учебных заведений в новых вузовских центрах

Города	СССР на 1/1 1939 г.		Города	СССР на 1/1 1939 г.	
	Высших учебных заведений	Студентов		Высших учебных заведений	Студентов
I. РСФСР					
1. Арзамас	1	483	27. Курган	1	160
2. Архангельск	6	3440	28. Курск	4	2616
3. Астрахань	5	3102	29. Магнитогорск	3	689
4. Ст. Балашиха, Московской обл.	1	723	30. Махач-Кала	4	1961
5. Балашов	1	384	31. Микоян Шахар	1	123
6. Барнаул	1	414	32. Мичуринск	1	674
7. Благовещенск	2	438	33. Пос. Молочное	1	585
8. Белебей	1	70	34. Нальчик	3	644
9. Брянск	1	459	35. Новгород	1	673
10. Ворошиловск	6	1747	36. Новозыбков	1	808
11. Горький	9	9458	37. Новосибирск	6	4193
12. Грозный	4	1203	38. Новый Петергоф	1	404
13. Загорск	1	250	39. Омск	7	6047
14. Пос. Зерновой, ст. Верблюды, Ростовской обл.	1	797	40. Орджоникидзе	4	2987
15. Иваново	10	6991	41. Орджоникидзеград	1	782
16. Ижевск	7	2352	42. Орел	2	773
17. Йошкар-Ола	4	1336	43. Молотов	7	5797
18. Иркутск	9	5183	44. Ст. Персиановка, Ростовской обл.	1	733
19. Калинин	3	1823	45. Петрозаводск	3	654
20. Ст. Кинель, Куйбышевской обл.	1	401	46. Псков	2	489
21. Киров	4	1970	47. Пушкин	2	1372
22. Кострома	2	969	48. Пятигорск	1	212
23. Красногвардейск	1	381	49. Ржев	1	85
24. Краснодар	7	5442	50. Ростов на Дону	8	9406
25. Красноярск	3	1515	51. Рыбинск	1	638
26. Куйбышев	8	6783	52. Рязань	3	1286
			53. Саранск	3	1080
			54. Свердловск	13	11614
			55. Симферополь	4	2890

б) Создано высших учебных заведений в новых вузовских центрах

Города	СССР на 1/1 1939 г.		Города	СССР на 1/1 1939 г.	
	Высших учебных заведений	Студентов		Высших учебных заведений	Студентов
III. Белорусская ССР					
56. Смоленск	6	4667	105. Витебск	4	2453
57. Сталинград	4	3411	106. Гомель	3	1855
58. Сталинск	1	544	107. Горки	1	1077
59. Сыктывкар	2	543	108. Минск	11	9196
60. Таганрог	1	813	109. Могилев	2	1113
61. Тамбов	2	1157	110. Орша	1	350
62. Троицк	1	309	111. Рогачев	1	423
63. Тула	2	1254	IV. Азербайджанская ССР		
64. Тушино	1	283	112. Баку	11	10083
65. Тюмень	3	623	113. Кировабад	2	1368
66. Улан-Удэ	4	508	V. Грузинская ССР		
67. Ульяновск	2	910	114. Батуми	1	575
68. Уфа	5	3238	115. Гори	1	447
69. Хабаровск	4	1018	116. Кутаиси	1	1861
70. Ст. Химки, Московской обл.	1	540	117. Сталинири	1	236
71. Чебоксары	4	1427	118. Сухуми	1	755
72. Челябинск	4	2036	VI. Армянская ССР		
73. Чита	1	83	119. Ереван	8	6133
74. Чкалов	4	1873	120. Ленинакан	0	3751
75. Энгельс	4	1224	VII. Туркменская ССР		
76. Якутск	2	225	121. Ашхабад	5	2245
II. Украинская ССР					
77. Артемовск	1	393	VIII. Узбекская ССР		
78. Белая Церковь	1	981	122. Андижан	1	118
79. Бердичев	1	459	123. Бухара	2	711
80. Винница	4	2465	124. Коканд	1	186
81. Ворошиловград	3	2666	125. Ново-Ургенч	1	136
82. Глухов	2	833	126. Самарканд	6	3954
83. Днепродзержинск	2	415	127. Ташкент	16	11814
84. Житомир	3	1356	128. Турткуль	1	149
85. Запорожье	3	1451	129. Фергана	2	769
86. Кировоград	1	614	IX. Таджикская ССР		
87. Кременчуг	1	441	130. Ленинабад	2	473
88. Кривой Рог	3	1152	131. Сталинабад	2	705
89. Лозовенька	1	665	X. Казахская ССР		
90. Лубны	1	958	132. Актюбинск	1	231
91. Мариуполь	1	310	133. Алма-Ата	10	5030
92. Мелитополь	2	1288	134. Караганда	1	104
93. Николаев	3	1878	135. Кызыл-Орда	1	359
94. Осипенко	1	566	136. Петропавловск	1	241
95. Полтава	4	2805	137. Семипалатинск	2	453
96. Рубежное	1	647	138. Уральск	3	946
97. Сталино	4	5475	139. Чимкент	1	227
98. Сумы	1	768	XI. Киргизская ССР		
99. Тирасполь	3	822	140. Фрунзе	4	1378
100. Тульчин	1	229			
101. Умань	2	994			
102. Херсон	3	1473			
103. Черкассы	2	812			
104. Чернигов	1	640			

1. Вечернее отделение Ереванского пединститута.

Таблица 20

РАСПРЕДЕЛЕНИЕ ВЫСШИХ УЧЕБНЫХ ЗАВЕДЕНИЙ И СТУДЕНТОВ В НИХ ПО НАРКОМАТАМ И ВЕДОМСТВАМ ПО СССР НА 15/IX 1938 г.

Наркоматы и ведомства	Число высших учебных заведений ¹	Распределение студентов по курсам					Итого студентов	В том числе без отрыва от производства	Кроме того обучалось в заочных институтах и заочных отделениях институтов
		I	II	III	IV	V			
	1	2	3	4	5	6	7	8	9
1. Наркоматы тяжелой промышленности	79	22572	13644	10773	12972	20616	106629	7748	16246
2. Главное управление геодезии и картографии при СНК СССР	1	436	264	164	108	209	1181	—	457
3. НКЛегпром	8	3529	2403	1303	1753	2272	11260	95	770
4. НКТекстильпром		1871	1367	1152	1235	1811	7436	95	445
5. НКЛеспром		7	1871	1367	1152	1235	1811	7436	95
6. НКРыбной промышленности, НК Мясной и молочной промышленности, НКПищевой промышленности (НКПищепром)	14	2979	1984	1382	1828	2585	10758	—	1650
7. НКЗаготовок	2	604	356	200	181	309	1650	—	—
8. НКМестпром	4	934	571	518	546	1067	3636	149	3702
9. Всекопромсовет	1	283	219	116	179	202	999	—	—
10. НККХоз	6	1206	994	902	925	849	4876	546	3059
11. НКПС, НКВол, Гушосдор и Гражданский воздушный флот	22	8372	5800	4387	5045	6472	33335	922	3141
12. НКСвязи	4	1325	931	870	870	2485	6481	543	732
13. Главное управление Севморпути при СНК СССР	2	83	62	72	45	18	280	—	—
14. НКЗем	68	14637	8225	6180	9049	10770	48861	853	5738
15. Главное управление лесоохраны и лесонасаждений при СНК СССР	2	486	232	194	231	271	1414	—	284
16. НКСовхозов	14	3012	1671	1321	2144	2655	10803	—	—
17. Главное управление гидрометслужбы при СНК СССР	2	340	242	143	156	136	1017	—	233
18. НКТорг	4	1521	829	565	908	282	4105	197	207
19. НКВнешторг	1	76	58	45	35	—	214	—	—
20. Центросоюз	1	359	221	75	158	—	813	—	—
21. Госплан СССР и госпланы союзн. респ.	8	1879	1173	970	1843	345	6210	55	1750
22. ЦУНХУ Госплана СССР	2	384	230	158	147	—	919	22	—
23. НКФин	7	1601	1218	930	1280	60	5089	—	3214
24. Госбанк	3	793	556	352	395	—	2096	—	—
25. Центральное архивное управление	1	106	101	72	50	—	329	—	40
26. НКЮст	10	1793	1190	1148	1211	—	5342	9	5568
27. Прокуратура Союза СССР	1	208	—	194	62	—	464	—	—
28. НКИндел	1	46	—	—	—	—	46	—	—
29. НКПросы	259	79682	51772	25723	23206	8620	189003	11364	199705
30. Комитет по делам искусств при СНК СССР	19	1428	1315	1209	1110	1097	6159	139	—
31. Комитет по делам кинематограф. и при СНК СССР	3	390	357	262	234	126	1369	42	—
32. НКЗдрав	71	28784	24567	20042	18255	15167	106815	55	—
33. Всесоюзный комитет по делам физкультуры и спорта при СНК СССР	6	832	646	552	811	233	3074	—	—
Итого	633	182551	123198	81974	86972	78657	582663²	22834	246941

¹ Без академии, комвузов и высш. ком. с.-х. школ.
² В том числе 29 311 учащихся не распределены по курсам.

**РАСПРЕДЕЛЕНИЕ СТУДЕНТОВ ВЫСШИХ УЧЕБНЫХ ЗАВЕДЕНИЙ ПО СОЮЗНЫМ РЕСПУБЛИКАМ
НА 15/IX 1937 И 1938 гг.**

Союзные республики	Годы	Всего студентов	В том числе по отраслям							
			Промышленности и строительства	Транспорта и связи	Сельского хозяйства	Социально-экономическая группа	Просвещения	В т. ч. университеты	Искусства	Здравоохранения
		1	2	3	4	5	6	7	8	9
СССР	1937/38	547244	147535	35768	60580	25703	156247	40679	6925	95750
	1938/39	602940	153938	40738	62484	26749	189166	47705	7528	109889
РСФСР	1937/38	356477	104112	25707	37321	18531	90847	21488	4717	61211
	1938/39	389998	108584	30359	37951	18589	111210	23902	5060	69249
Украинская ССР	1937/38	114388	32066	7580	13643	3399	32776	8599	1142	21673
	1938/39	124434	33750	7770	14476	4009	37155	10800	1452	24392
Белорусская ССР	1937/38	15187	2266	—	1514	1108	6285	1140	128	3208
	1938/39	17092	2397	—	1787	1119	7303	1346	121	3743
Азербайджанская ССР	1937/38	10591	2686	—	1166	864	3015	828	158	2328
	1938/39	11888	2568	—	1157	911	3999	1241	169	2760
Грузинская ССР	1937/38	20217	3423	1719	2435	—	8903	4259	600	3137
	1938/39	21983	3354	1729	2298	—	10157	5105	529	3916
Армянская ССР	1937/38	4958	852	—	986	—	2397	1384	110	613
	1938/39	5981	873	—	1172	—	3025	1639	107	804
Туркменская ССР	1937/38	1664	—	—	399	—	532	—	—	482
	1938/39	2355	—	—	412	—	1008	—	—	781
Узбекская ССР	1937/38	15596	1746	762	1735	1649	7422	2366	70	2212
	1938/39	18314	1881	880	1712	1846	8866	2773	90	3039
Таджикская ССР	1937/38	1299	—	—	224	—	829	—	—	—
	1938/39	1452	—	—	203	—	1084	—	—	—
Казахская ССР	1937/38	5697	384	—	911	152	2584	615	—	886
	1938/39	7893	531	—	934	275	4351	899	—	1205
Киргизская ССР	1937/38	1170	—	—	246	—	657	—	—	—
	1938/39	1550	—	—	382	—	1008	—	—	—

**РАСПРЕДЕЛЕНИЕ ВЫСШИХ УЧЕБНЫХ ЗАВЕДЕНИЙ И СТУДЕНТОВ В НИХ ПО РЕСПУБЛИКАМ, КРАЯМ И ОБЛАСТЯМ
НА 1 ЯНВАРЯ 1939 г.**

Республики, края и области	Всего		В том числе по отраслям																	
			Промышленности и строительства		Транспорта и связи		Сельского хозяйства		Социально-экономическая группа		Просвещения		В том числе				Искусства		Здравоохранения	
	Высших учебных заведений	Студентов	Высших учебных заведений	Студентов	Высших учебных заведений	Студентов	Высших учебных заведений	Студентов	Высших учебных заведений	Студентов	Высших учебных заведений	Студентов	Высших учебных заведений	Студентов	Высших учебных заведений	Студентов	Высших учебных заведений	Студентов	Высших учебных заведений	Студентов
1	2	3	4	5	6	7	8	9	10	11	12	13	14	15	16	17	18	19	20	
РСФСР	448	371327	92	103017	21	29207	52	33792	31	18041	161	107572	12	23066	81	29586	9	4903	47	66612
1. Алтайский край	1	414	—	—	—	—	—	—	—	—	1	414	—	—	1	414	—	—	—	—
2. Краснодарский край	7	5442	2	1301	—	—	—	—	—	—	3	1934	—	—	2	943	—	—	1	1912
3. Красноярский край	3	1515	1	1002	—	—	—	—	—	—	2	513	—	—	1	196	—	—	—	—
4. Орджоникидзевский край	8	2082	—	—	—	—	2	648	—	—	4	1188	—	—	3	602	—	—	1	163
В том числе:																				
Карачаевская авт. область	1	123	—	—	—	—	—	—	—	—	1	123	—	—	1	123	—	—	—	—
Черкесская авт. область	—	—	—	—	—	—	—	—	—	—	—	—	—	—	—	—	—	—	—	—
5. Приморский край	4	1431	1	534	—	—	—	—	—	—	2	816	1	608	1	208	—	—	—	—
6. Хабаровский край	6	1456	—	—	—	—	—	—	—	—	5	735	—	—	3	409	—	—	1	721
В том числе:																				
Амурская область	2	438	—	—	—	—	—	—	—	—	2	438	—	—	1	207	—	—	—	—
7. Архангельская область	6	3440	2	1521	—	—	—	—	—	—	2	593	—	—	1	158	—	—	1	1111
8. Вологодская область	3	1601	—	—	—	—	1	585	—	—	2	1016	—	—	1	530	—	—	—	—
9. Воронежская область	13	11850	2	1127	—	—	3	3223	1	422	4	3830	1	1829	2	746	—	—	2	2889
10. Горьковская область	10	9941	2	2809	1	941	1	583	—	—	5	3716	1	956	2	927	—	—	1	1892
11. Ивановская область	11	7172	4	2939	—	—	1	510	—	—	3	1586	—	—	2	570	—	—	2	2028
12. Иркутская область	9	5183	1	628	—	—	1	403	1	556	3	1809	1	884	1	158	—	—	2	1587
13. Калининская область	4	1908	—	—	—	—	—	—	—	—	3	1823	—	—	2	824	—	—	—	—
14. Кировская область	4	1970	—	—	—	—	1	617	—	—	3	1353	—	—	2	460	—	—	—	—
15. Куйбышевская область	11	8094	2	1852	—	—	1	401	1	872	5	2951	—	—	3	1307	—	—	1	1920
16. Курская область	4	2616	—	—	—	—	—	—	—	—	2	1412	—	—	1	724	—	—	1	1041
17. Ленинградская область	67	81370	19	28376	9	11448	6	4420	8	4780	11	16042	1	5717	5	2563	3	2459	7	11244
В т. ч. Ленинград	60	78051	18	27738	9	11448	3	2901	8	4780	8	14880	1	5717	3	1708	3	2459	7	11244
18. Московская область	86	96783	32	37927	6	10981	8	7565	13	7610	15	18540	1	4808	4	1133	4	2066	7	11934
В т. ч. Москва	82	94987	32	37927	5	10698	7	6842	13	7610	13	17750	1	4808	3	883	4	2066	7	11934

Распределение высших учебных заведений и студентов в них по республикам, краям и областям на 1 января 1939 г.

Республики, края и области	Всего		В том числе по отраслям																	
			Промышленности и строительства		Транспорта и связи		Сельского хозяйства		Социально-экономическая группа		Просвещения		В том числе		Искусства		Здравоохранения			
	Высших учебных заведений	Студентов	Высших учебных заведений	Студентов	Высших учебных заведений	Студентов	Высших учебных заведений	Студентов	Высших учебных заведений	Студентов	Высших учебных заведений	Студентов	Высших учебных заведений	Студентов	Университеты	Учительские институты	Высших учебных заведений	Студентов	Высших учебных заведений	Студентов
1	2	3	4	5	6	7	8	9	10	11	12	13	14	15	16	17	18	19	20	
19. Мурманская область	—	—	—	—	—	—	—	—	—	—	—	—	—	—	—	—	—	—	—	—
20. Новосибирская область	15	14220	4	4469	2	2364	1	283	—	—	4	3091	1	1664	1	351	—	—	3	3778
21. Омская область	10	6670	—	—	1	506	2	1944	—	—	5	1771	—	—	3	685	—	—	1	2162
22. Орловская область	5	2822	1	782	—	—	1	459	—	—	3	1581	—	—	2	1193	—	—	—	—
23. Пензенская область	—	—	—	—	—	—	—	—	—	—	—	—	—	—	—	—	—	—	—	—
24. Молотовская область	7	5797	—	—	—	—	1	471	—	—	3	2540	1	1032	1	580	—	—	3	2786
25. Ростовская область	15	16041	2	3522	1	1346	5	3678	1	844	4	3590	1	1309	2	975	—	—	1	2895
26. Рязанская область	3	1286	—	—	—	—	—	—	—	—	2	1081	—	—	1	466	—	—	—	—
27. Саратовская область	15	13559	—	—	1	1621	3	2509	3	1576	5	4656	1	1857	3	1234	1	140	1	2700
28. Свердловская область	13	11614	4	6103	—	—	—	—	1	346	4	2290	1	658	2	693	1	238	1	2009
29. Смоленская область	6	4667	—	—	—	—	1	273	—	—	3	2036	—	—	2	693	—	—	2	2358
30. Сталинградская область	8	6460	2	1523	—	—	—	—	—	—	4	2564	—	—	2	1187	—	—	2	2373
31. Тамбовская область	3	1831	—	—	—	—	1	674	—	—	2	1157	—	—	1	890	—	—	—	—
32. Тульская область	2	1254	1	742	—	—	—	—	—	—	1	512	—	—	—	—	—	—	—	—
33. Челябинская область	9	3194	1	342	—	—	2	881	—	—	5	1811	—	—	3	830	—	—	—	—
34. Читинская область	1	83	—	—	—	—	—	—	—	—	1	83	—	—	—	—	—	—	—	—
35. Чкаловская область	4	1873	—	—	—	—	1	677	—	—	2	1105	—	—	1	483	—	—	—	—
36. Ярославская область	5	3205	2	1458	—	—	—	—	—	—	2	1598	—	—	1	564	—	—	—	—
37. Башкирская АССР	6	3308	—	—	—	—	1	396	—	—	3	1386	—	—	2	615	—	—	1	1248
38. Бурят-Монгольская АССР	4	508	—	—	—	—	1	105	—	—	2	334	—	—	1	80	—	—	—	—
39. Дагестанская АССР	4	1961	—	—	—	—	1	348	—	—	2	665	—	—	1	200	—	—	1	948
40. Кабардино-Балкарская АССР	3	644	—	—	—	—	—	—	—	—	2	425	—	—	1	182	—	—	—	—
41. Калмыцкая АССР	11	53	—	—	—	—	—	—	—	—	11	53	—	—	1	53	—	—	—	—
42. Карельская АССР	3	654	—	—	—	—	—	—	—	—	2	569	—	—	1	254	—	—	—	—
43. Коми АССР	2	543	—	—	—	—	—	—	—	—	2	543	—	—	1	233	—	—	—	—
44. Крымская АССР	4	2890	—	—	—	—	1	444	—	—	2	1150	—	—	1	393	—	—	—	—
45. Марийская АССР	4	1336	1	392	—	—	—	—	—	—	2	830	—	—	1	392	—	—	1	1296
46. Мордовская АССР	3	1080	—	—	—	—	—	—	—	—	2	922	—	—	1	335	—	—	—	—
47. Немцев Поволжья АССР	4	1224	—	—	—	—	1	218	—	—	2	873	—	—	1	397	—	—	—	—
48. Северо-Осетинская АССР	4	2987	1	542	—	—	1	380	—	—	2	2065	—	—	1	847	—	—	—	—
49. Татарская АССР	12	10269	3	2331	—	—	2	866	2	1035	3	3427	1	1744	1	610	—	—	2	2610
50. Удмуртская АССР	6	2171	1	101	—	—	—	—	—	—	3	902	—	—	2	457	—	—	1	1007
51. Чечено-Ингушская АССР	4	1203	1	694	—	—	—	—	—	—	2	406	—	—	1	217	—	—	—	—
52. Чувашская АССР	4	1427	—	—	—	—	1	231	—	—	2	1060	—	—	1	533	—	—	—	—
53. Якутская АССР	2	225	—	—	—	—	—	—	—	—	2	225	—	—	1	92	—	—	—	—

Распределение высших учебных заведений и студентов в них по республикам, краям и областям на 1 января 1939 г.

Республики, края и области	Всего		В том числе по отраслям																	
			Промышленности и строительства		Транспорта и связи		Сельского хозяйства		Социально-экономическая группа		Просвещения		В том числе		Искусства		Здравоохранения			
	Высших учебных заведений	Студентов	Высших учебных заведений	Студентов	Высших учебных заведений	Студентов	Высших учебных заведений	Студентов	Высших учебных заведений	Студентов	Высших учебных заведений	Студентов	Университеты		Учительские институты		Высших учебных заведений	Студентов	Высших учебных заведений	Студентов
													Высших учебных заведений	Студентов	Высших учебных заведений	Студентов				
1	2	3	4	5	6	7	8	9	10	11	12	13	14	15	16	17	18	19	20	
II. Украинская ССР . . .	142	123135	31	31688	6	7533	20	13203	6	3764	52	40773	4	10568	27	12700	7	1399	14	23728
1. Винницкая область	5	2694	—	—	—	—	—	—	—	—	3	1078	—	—	2	961	—	—	1	1460
2. Ворошиловградская область	4	3313	1	647	—	—	1	534	—	—	2	2132	—	—	1	668	—	—	—	—
3. Днепропетровская область	16	14635	6	4942	1	2114	1	486	—	—	6	3448	1	1502	3	799	—	—	2	3645
4. Житомирская область	4	1815	—	—	—	—	1	454	—	—	3	1361	—	—	2	1244	—	—	—	—
5. Запорожская область	6	3305	1	366	—	—	1	711	—	—	4	2228	—	—	2	896	—	—	—	—
6. Каменец-Подольская область	—	—	—	—	—	—	—	—	—	—	—	—	—	—	—	—	—	—	—	—
7. Киевская область	27	25976	6	8546	1	99	5	3781	1	260	6	7132	1	3261	3	1577	4	1004	3	4995
В т. ч. Киев	22	23189	5	7565	1	99	4	3218	1	260	3	5889	1	3261	1	900	4	1004	3	4995
8. Кировоградская область	1	614	—	—	—	—	—	—	—	—	1	614	—	—	1	614	—	—	—	—
9. Николаевская область	6	3351	1	789	—	—	1	568	—	—	4	1994	—	—	2	385	—	—	—	—
10. Одесская область	16	18350	4	4111	2	2379	1	1215	1	857	4	4947	1	2252	1	545	1	143	2	4504
11. Полтавская область	6	4204	—	—	—	—	2	1308	—	—	4	2896	—	—	3	1810	—	—	—	—
12. Сталинская область	6	6178	2	3180	—	—	—	—	—	—	3	1139	—	—	2	789	—	—	1	1859
13. Сумская область	3	1601	—	—	—	—	1	403	—	—	2	1198	—	—	1	430	—	—	—	—
14. Харьковская область	36	34099	10	9107	2	2941	5	3461	4	2647	6	8032	1	3553	2	975	2	252	5	7265
15. Черниговская область	3	2178	—	—	—	—	—	—	—	—	3	2178	—	—	2	1007	—	—	—	—
16. Молдавская АССР	3	822	—	—	—	—	1	282	—	—	1	396	—	—	—	—	—	—	—	—
III. Белорусская ССР . . .	23	16467	2	2250	—	—	2	1666	2	1092	11	7236	1	1363	6	1815	1	122	3	3578
1. Витебская область	5	2803	—	—	—	—	1	589	—	—	3	1293	—	—	2	646	—	—	1	921
2. Гомельская область	4	2278	1	499	—	—	—	—	—	—	3	1779	—	—	2	820	—	—	—	—
3. Минская область	11	9196	1	1751	—	—	—	—	2	1092	3	3051	1	1363	1	160	1	122	2	2657
В т. ч. г. Минск	11	9196	1	1751	—	—	—	—	2	1092	3	3051	1	1363	1	160	1	122	2	2657
4. Могилевская область	3	2190	—	—	—	—	1	1077	—	—	2	1113	—	—	1	189	—	—	—	—
5. Полесская область	—	—	—	—	—	—	—	—	—	—	—	—	—	—	—	—	—	—	—	—
IV. Азербайджанская ССР	—	11451	2	2409	—	—	1	1138	1	862	4	3930	1	1214	2	813	1	163	3	2732
В т. ч. г. Баку	11	10083	2	2409	—	—	—	—	1	862	3	3700	1	1214	1	583	1	163	3	2732
1. Нахичеванская АССР	—	—	—	—	—	—	—	—	—	—	—	—	—	—	—	—	—	—	—	—
2. Нагорно-Карабахская авт. область	—	—	—	—	—	—	—	—	—	—	—	—	—	—	—	—	—	—	—	—
V. Грузинская ССР	17	20839	1	2776	1	1607	2	2484	—	—	7	9525	1	4491	4	2418	2	538	4	3909
В т. ч. г. Тбилиси	12	16965	1	2776	1	1607	2	2484	—	—	2	5651	1	4491	1	1160	2	538	4	3909
1. Абхазская АССР	1	755	—	—	—	—	—	—	—	—	1	755	—	—	—	—	—	—	—	—
2. Аджарская АССР	1	575	—	—	—	—	—	—	—	—	1	575	—	—	1	575	—	—	—	—
3. Юго-Осетинская авт. область	1	236	—	—	—	—	—	—	—	—	1	236	—	—	1	236	—	—	—	—

Распределение высших учебных заведений и студентов в них по республикам, краям и областям на 1 января 1939 г.

Республики, края и области	Всего		В том числе по отраслям																	
			Промышленности и строительства		Транспорта и связи		Сельского хозяйства		Социально-экономическая группа		Просвещения		В том числе				Искусства		Здравоохранения	
	Высших учебных заведений	Студентов	Высших учебных заведений	Студентов	Высших учебных заведений	Студентов	Высших учебных заведений	Студентов	Высших учебных заведений	Студентов	Высших учебных заведений	Студентов	Высших учебных заведений	Студентов	Высших учебных заведений	Студентов	Высших учебных заведений	Студентов	Высших учебных заведений	Студентов
1	2	3	4	5	6	7	8	9	10	11	12	13	14	15	16	17	18	19	20	
VI. Армянская ССР	8	6508	1	869	—	—	2	969	—	—	3	3804	1	1580	1	461	1	81	1	785
В т. ч. г. Ереван	8	6133	1	869	—	—	2	969	—	—	3	3429	1	1580	1	461	1	81	1	785
VII. Туркменская ССР	5	2245	—	—	—	—	1	396	—	—	2	977	—	—	1	217	—	—	1	718
В т. ч. г. Ашхабад	5	2245	—	—	—	—	1	396	—	—	2	977	—	—	1	217	—	—	1	718
VIII. Узбекская ССР	29	17527	3	1854	1	857	3	1619	3	1775	15	8431	2	2630	6	1961	1	83	3	2908
1. Бухарская область	2	711	—	—	—	—	—	—	—	—	2	711	—	—	1	345	—	—	—	—
2. Самаркандская область	6	3954	—	—	—	—	1	393	1	642	3	2024	1	1193	1	490	—	—	1	895
3. Ташкентская область	15	11504	3	1854	1	857	2	1226	2	1133	4	4338	1	1437	1	589	1	83	2	2013
В т. ч. Ташкент	15 ²	11504	3	1854	1	857	2	1226	2	1133	4 ²	4338	1	1437	1	589	1	83	2	2013
4. Ферганская область	4	1073	—	—	—	—	—	—	—	—	4	1073	—	—	1	252	—	—	—	—
5. Хорезмская область	1	136	—	—	—	—	—	—	—	—	1	136	—	—	1	136	—	—	—	—
6. Кара-Калпакская АССР	1	149	—	—	—	—	—	—	—	—	1	149	—	—	1	149	—	—	—	—
IX. Таджикская ССР	5	1488	—	—	—	—	1	206	—	—	3	1063	—	—	1	310 ³	—	—	—	—
В т. ч. г. Сталинабад	2	705	—	—	—	—	—	—	—	—	1	486	—	—	—	—	—	—	—	—
1. Горно-Бадахшанская авт. область	—	—	—	—	—	—	—	—	—	—	—	—	—	—	—	—	—	—	—	—
X. Казахская ССР	20	7561	1	531	—	—	2	925	1	263	12	4146	1	869	7	1700	—	—	1	1116
1. Актыбинская область	1	231	—	—	—	—	—	—	—	—	1	231	—	—	1	231	—	—	—	—
2. Алма-Атинская область	10	5030	1	531	—	—	2	925	1	263	3	1826	1	869	1	355	—	—	1	1116
В т. ч. г. Алма-Ата	10	5030	1	531	—	—	2	925	1	263	3	1826	1	869	1	355	—	—	1	1116
3. Восточно-Казахстанская область	2	453	—	—	—	—	—	—	—	—	2	453	—	—	1	260	—	—	—	—
4. Гурьевская область	—	—	—	—	—	—	—	—	—	—	—	—	—	—	—	—	—	—	—	—
5. Западно-Казахстанская область	3	946	—	—	—	—	—	—	—	—	2	735	—	—	1	312	—	—	—	—
6. Карагандинская область	1	104	—	—	—	—	—	—	—	—	1	104	—	—	1	104	—	—	—	—
7. Кызыл-Ординская область	1	359	—	—	—	—	—	—	—	—	1	359	—	—	—	—	—	—	—	—
8. Кустанайская область	—	—	—	—	—	—	—	—	—	—	—	—	—	—	—	—	—	—	—	—
9. Павлодарская область	—	—	—	—	—	—	—	—	—	—	—	—	—	—	—	—	—	—	—	—
10. Северо-Казахстанская область	1	211	—	—	—	—	—	—	—	—	1	211	—	—	1	211	—	—	—	—
11. Южно-Казахстанская область	1	227	—	—	—	—	—	—	—	—	1	227	—	—	1	227	—	—	—	—
XI. Киргизская ССР	4	1378	—	—	—	—	1	322	—	—	2	915	—	—	1	342	—	—	—	—
В т. ч. г. Фрунзе	4	1378	—	—	—	—	1	322	—	—	2	915	—	—	1	342	—	—	—	—

¹ Учительский институт, находящийся на территории г. Астрахани.² Кроме того имеется один учительский институт с 310 учащимися, находящийся в г. Ташкенте, финансируемый Таджикской ССР.³ Учительский институт, финансируемый Таджикской ССР, находящийся в г. Ташкенте.

ЧИСЛО СТУДЕНТОВ В УНИВЕРСИТЕТАХ СССР ЗА 1933 и 1938 гг.

Таблица 23

Названия университетов	1 января 1934 г.	На 15 сентября				
		1934	1935	1936	1937	1938
	1	2	3	4	5	6
I. РСФСР						
1. Дальневосточный—г. Владивосток	487	586	639	482	501	613
2. Воронежский	827	1038	1246	1220	1381	1866
3. Горьковский	404	537	640	741	796	980
4. Иркутский им. Жданова	362	490	662	705	776	907
5. Ленинградский	3510	3948	4624	4507	6173	6134
6. Московский Ордена Ленина им. Ломоносова	3610	3891	4387	4799	4704	4895
7. Томский—им. Куйбышева	1248	1526	1692	1778	1383	1804
8. Молотовский—им. Горького	623	738	906	812	815	1069
9. Ростовский—им. Молотова	651	768	911	1014	1037	1283
10. Саратовский—им. Чернышевского	743	1161	1406	1445	1725	1834
11. Свердловский—им. Горького	359	549	669	761	773	690
12. Казанский—им. Ульянова-Ленина	1365	1406	1590	1446	1424	1827
II. Украинская ССР						
1. Днепропетровский	1307	1347	1259	1243	1357	1603
2. Киевский—им. Шевченко	1466	1384	1972	2298	2766	3262
3. Одесский	1541	1798	1902	1783	1961	2270
4. Харьковский—им. Горького	1884	2191	2243	2221	2515	3665
III. Белорусский—г. Минск						
IV. Азербайджанский—им. Кирова г. Баку	—	218	584	611	828	1241
V. Грузинский—им. Сталина г. Тбилиси	3098	4337	4971	4531	4259	5105
VI. Армянский—г. Ереван	687	1008	1141	1257	1384	1639
VII. 1. Узбекский—г. Самарканд	1342	970	1079	912	980	1257
2. Среднеазиатский—г. Ташкент	780	896	1139	1332	1386	1516
VIII. Казахский—им. Кирова г. Алма-Ата	—	251	295	436	615	899
Итого	26982	31974	36972	37290	40679	47705

Таблица 24

РАСПРЕДЕЛЕНИЕ СТУДЕНТОВ УНИВЕРСИТЕТОВ ПО КУРСАМ, ФАКУЛЬТЕТАМ И ОТДЕЛЕНИЯМ ПО СССР НА 15/IX 1938 г.

Названия университетов	Всего студентов на 15/IX 1938 г.	В том числе по курсам					Распределение студентов по факультетам и отделениям
		I	II	III	IV	V	
	1	2	3	4	5	6	
I. РСФСР							
1. Дальневосточный—г. Владивосток	613	248	162	75	44	84	Восточный (Китайское и Японское отделение) — 254; физико-математический — 172; химический — 187
2. Воронежский	1866	712	422	235	224	273	Геолого-географический—496; химический—477; физико-математический—525; биологический—368
3. Горьковский	980	366	237	157	119	101	Физико-математический—432; химический—262; биологический—286
4. Иркутский им. Жданова	907	304	184	136	148	135	Физико-математический—263; химический—239; биологический—144; геолого-почвенно-географический—261
5. Ленинградский	6134	1646	1240	978	998	1272	Биологический—948; геолого-почвенный—508; физико-математический—1332; химический—490; исторический—1261; филологический—1003; географический—592
6. Московский Ордена Ленина им. Ломоносова	4895	1150	1001	975	820	949	Биологический—743; исторический—906; физико-математический—964; физический—722; химический—705; геолого-почвенный—214; географический—641.
7. Томский—им. Куйбышева	1804	639	419	275	190	281	Биологический—361; химический—342; географический—561; физико-математический—519; нераспределенные—21

Таблица 24 (продолжение)

Распределение студентов университетов по курсам, факультетам и отделениям по СССР на 15/IX 1938 г.

Названия университетов	Всего студентов на 15/IX 1938 г.	В том числе по курсам					Распределение студентов по факультетам и отделениям
		I	II	III	IV	V	
	1	2	3	4	5	6	
8. Молотовский—им. Горького	1069	320	234	187	165	163	Физико-математический—221; химический—233; биологический—255; геологический—360
9. Ростовский—им. Молотова	1283	427	367	211	151	127	Физико-математический—420; геолого-почвенный—310; биологический—298; химический—255
10. Саратовский—им. Чернышевского	1834	523	429	208	324	350	Химический—386; геолого-почвенный—265; географический—194; исторический—353; биологический—262; физико-математический—374
11. Свердловский—им. Горького	690	248	147	126	81	88	Физико-математический—364; химический—280; историческое отделение—46
12. Казанский—им. Ульянова-Ленина	1827	677	400	244	220	286	Биологический—355; географический—287; геолого-почвенный—270; физико-математический—548; химический—367
II. Украинская ССР							
1. Днепропетровский	1603	534	394	226	215	234	Физический—273; математический—264; химический—303; географический—293; геологический—57; биологический—292; литературный—121
2. Киевский—им. Шевченко	3262	1018	919	534	458	333	Физико-математический—448; исторический—582; филологический—745; химический—255; геолого-географический—362; биологический—353; юридический—217; иностранных языков—300
3. Одесский	2270	858	503	271	264	374	Физико-математический—447; химический—313; биологический—198; географический—285; исторический—578; филологический—312; литературный—137
4. Харьковский—им. Горького	3665	1115	838	634	544	534	Физический—328; математический—314; химический—401; геологический—259; географический—420; биологический—343; исторический—687; филологический—507; литературное отделение—260; физико-математическое отделение—146
III. Белорусский—г. Минск							
IV. Азербайджанский—им. Кирова г. Баку	1241	453	291	244	152	101	Исторический—243; химический—332; биологический—237; физико-математический—323; литературное отделение—106
V. Грузинский—им. Сталина, г. Тбилиси	5105	1239	1023	957	923	963	Физико-математический—601; химический—377; географо-геологический—494; биологический—351; исторический—453; языка и литературы—1199; экономический—823; юридический—269; нераспределенные—538
VI. Армянский—г. Ереван	1639	576	365	248	270	180	Экономический—253; исторический—181; филологический—294; химический—225; биологический—139; географический—112; геологический—141; физико-математический—189; юридический—105
VII. 1. Узбекский—г. Самарканд	1257	455	304	225	149	124	Биологический—160; географический—193; исторический—235; физико-математический—215; филологический—210; химический—212; нераспределенные—32
2. Среднеазиатский—г. Ташкент	1516	413	297	287	259	260	Биологический—348; географический—264; исторический—169; физико-математический—314; химический—421
VIII. Казахский—им. Кирова, г. Алма-Ата	899	348	228	135	89	99	Физико-математический—237; химический—269; биологический—224; филологический—169
Итого	47705	14553	10812	7743	7051	7546	

РАСПРЕДЕЛЕНИЕ СТУДЕНТОВ КРУПНЕЙШИХ ВУЗОВ ПО КУРСАМ, ФАКУЛЬТЕТАМ, ОТДЕЛЕНИЯМ
НА 15/IX 1938 г.

Названия вузов	Всего студентов	В том числе					Распределение студентов по факультетам и отделениям
		I	II	III	IV	V	
РСФСР							
1 Ленинградский индустриальный	6354	1558	1079	900	1063	1754	Металлургический—902; механический—910; электро-механический—1003; энерго-машиностроительный—1101; гидротехнический—882; инженерно-физический—554; инженерно-экономический—1002.
2 Ленинградский—инженеров ж.-д. транспорта	3832	809	645	630	743	1005	Движений и грузовых работ—565; вагонного хозяйства—490; паровозного хозяйства—543; строительный—1612; электрификации железных дорог—622
3 Ленинградский I—медицинский	3385	850	811	662	581	481	Лечебный—2264; педиатрический—1121
4 Ленинградский—педагогический им. Герцена	4092	1253	883	880	759	317	Исторический—748; физико-математический—725; естествознания—706; географический—578; специальных школ (дефектология)—133; языка и литературы—1154; нераспределенные—47
5 Ленинградский II—медицинский	3607	793	749	657	699	709	Лечебный—2758; санитарии и гигиены—849
6 Московский—текстильный	3120	789	730	345	564	692	Прядильный—765; ткацкий—415; трикотажный—440; швейный—78; химико-технологический—465; инженерно-экономический—207; художественный—322; механический—428
7 Московский I—медицинский	3763	974	837	669	667	616	Лечебный—2822; санитарии и гигиены—941
8 Московский II—медицинский	3595	972	783	768	654	418	Лечебный—2506; педиатрический—1089
9 Московский—инженеров связи	3223	693	476	401	373	1280	Проводной—1434; радио—1619; экономический—170
10 Московский—инженеров ж.-д. транспорта им. Сталина	3297	794	596	478	565	864	Экономики железнодорожного транспорта—566; строительный—1780; движений и грузовых работ—904; отделение постройки тоннелей и тро—49
11 Ростовский—медицинский	3044	694	729	679	512	430	Лечебный—1519; санитарии и гигиены—689; педиатрический—856
12 Свердловский—индустриальный	4136	1159	718	429	536	1294	Электромеханический—1547; химико-технологический—692; металлургический—945; строительный 548; экономический—404
Украинская ССР							
13 Днепропетровский—медицинский	3100	875	752	523	527	423	Лечебный—2329; педиатрический—599; санитарии и гигиены—172
14 Киевский—индустриальный	3337	785	546	402	542	1062	Механический—1378; энергетический—1021; химико-технологический—938
15 Одесский—медицинский	3911	919	808	813	834	537	Лечебный—2150; педиатрический—935; санитарии и гигиены—826
16 Сталинский—индустриальный	3043	1011	423	313	310	986	Горный—1749; углехимический—268; металлургический—1026
17 Харьковский I—медицинский	3599	927	834	661	571	606	Лечебный—1560; педиатрический—1108; санитарии и гигиены—931

ДВИЖЕНИЕ ЧИСЛА СТУДЕНТОВ ВУЗОВ СССР ЗА 1937 И 1938 гг.

Отрасли народного хозяйства (группировка по наркоматам)	Годы	Число вузов, вошедших в разработку	В них состояло студентов на 1 января	Принято за год	Переведено из других учебных заведений	Переведено в другие учебные заведения	Выбыло в течение года до срока окончания учебного заведения	То же в % графа 6 к сумме учившихся (гр. 2+3)	Окончили курс за год	Состоят студентов на конец года на 31 декабря
Во всех высших учебных заведениях	1937	576	469573	142190	14360	12515	46115	7,5	89412	478081
	1938	617	477008	185638	18620	14167	41343	8,2	92615	533098
В том числе в высших учебных заведениях:										
Промышленности и строительства	1937	102	124731	27006	2429	2845	10701	7,1	24150	116470
	1938	98	110380	33357	5078	3808	9199	6,4	20826	114982
Транспорта и связи	1937	25	35881	8536	1050	1227	4018	9,0	6249	33973
	1938	23	33578	9390	1423	968	2804	6,5	5286	35333
Сельского хозяйства	1937	87	57721	13151	1654	1710	5560	8,0	10840	53316
	1938	86	53004	18377	1952	1617	5325	7,5	10056	56335
Социально-экономических	1937	41	24353	7062	1651	505	2937	9,3	4976	24648
	1938	39	23263	8871	583	410	2013	6,3	5593	24701
Просвещения ¹	1937	225	136079	58146	4830	3983	15575	8,0	30438	149059
	1938	272	156175	84641	6332	5504	15994	6,6	37237	188372
Искусства	1937	21	6135	1851	110	38	614	7,7	632	6812
	1938	22	6603	1841	201	98	501	6,0	757	7289
Здравоохранения	1937	75	85773	26438	2636	2207	6710	6,0	12127	93803
	1938	77	94005	29159	3051	1762	5507	4,5	12860	106086

¹ Включая университеты.

Таблица 27

ГРУППИРОВКА ВЫСШИХ УЧЕБНЫХ ЗАВЕДЕНИЙ ПО ЧИСЛУ СТУДЕНТОВ ЗА 1914/15 г. И НА 1 ЯНВАРЯ 1939 г.

	1914/15 г.	На 1 января 1939 г.	Во сколько раз в 1939 г. больше, чем в 1914/15 г.	В % к итогу	
				1914/15 г.	на 1 января 1939 г.
Высшие учебные заведения, имеющие до 500 чел. студентов	1	2	3	4	5
От 500 до 1000 чел.	38	245	6,4	41,7	38,1
От 1000 и более	28	218	7,8	30,8	33,9
	25	180	7,2	27,5	28,0
Итого	91	643	7,1	100,0	100,0

¹ Без академий, высш. ком. с.-х. школ и комвузов

Таблица 28

ОБРАЗОВАТЕЛЬНАЯ ПОДГОТОВКА ПОСТУПАЮЩИХ В ВЫСШИЕ УЧЕБНЫЕ ЗАВЕДЕНИЯ СССР В 1935/36 и 1938/39 гг. (в процентах)

Отрасли народного хозяйства (группировка по наркоматам)	Годы	Окончили				
		Среднюю школу (10-летку)	Рабфак	Техникум	Высшее учебное заведение	Курсы и прочие виды подготовки
Во всех высших учебных заведениях	1935/36	16,5	36,4	15,4	—	31,7
	1938/39	58,8	22,9	12,9	0,5	4,9
В том числе в высших учебных заведениях:						
Промышленности и строительства	1935/36	20,8	36,4	13,6	—	29,2
	1938/39	71,2	19,3	8,0	0,2	1,3
Транспорта и связи	1935/36	15,0	52,7	11,8	—	20,5
	1938/39	70,3	23,9	4,8	0,0	1,0
Сельского хозяйства	1935/36	11,0	43,8	14,3	—	30,9
	1938/39	52,9	29,2	15,4	0,1	2,4
Социально-экономических	1935/36	16,2	45,4	9,5	—	28,9
	1938/39	58,5	29,3	9,2	0,5	1,9
Просвещения	1935/36	15,9	30,5	18,8	—	34,8
	1938/39	51,4	22,2	16,9	0,7	8,8
Искусства	1935/36	48,8	5,4	37,6	1,4	6,8
	1938/39	16,2	32,0	16,4	—	35,4
Здравоохранения	1935/36	16,2	32,0	16,4	—	35,4
	1938/39	65,0	23,7	8,8	0,7	1,8

¹ Кроме того 0,6% не распределены между графами „рабфак“ и „техникум“. В том числе художественные вузы.

Таблица 29

РАСПРЕДЕЛЕНИЕ ТЕХНИКУМОВ И ДРУГИХ СРЕДНИХ УЧЕБНЫХ ЗАВЕДЕНИЙ ПО ПОДГОТОВКЕ СПЕЦИАЛИСТОВ И УЧАЩИХСЯ В НИХ ПО НАРКОМАТАМ ПО СССР НА 15/IX 1938 г.

Наркоматы и ведомства	Техникумов	Распределение учащихся по курсам					Итого учащихся	В том числе без отрыва от производства	Кроме того обучалось в заочных техникумах и заочных отделениях техникумов
		I	II	III	IV	V			
		1	2	3	4	5			
1. Наркоматы тяжелой промышленности . . .	227	27531	15502	11813	11131	1868	90237	9546	4878
2. Главное управление геодезии и картографии при СНК СССР . . .	4	697	477	300	254	—	1728	—	—
3. НКЛегпром . . .	33	4390	2740	1715	1738	42	10625	637	402
4. НКТекстильпром . . .	14	3645	2178	1309	1206	—	8338	815	—
5. НКЛеспром . . .	35	3613	2474	2073	2274	105	10539	519	136
6. НКРыбной промышленности, НКМясной и молочной промышленности, НКПищевой промышленности (НКПищепром) . . .	63	6276	4420	3641	3839	12	18188	328	624
7. НКЗаготовок . . .	9	1057	588	481	501	—	2627	57	—
8. НКМестпром . . .	41	4902	3534	2709	2840	407	14392	906	915
9. Всекопромсовет . . .	12	1145	990	827	476	163	3601	364	—
10. Всекопромлессоюз . . .	5	492	359	247	180	—	1278	—	—
11. НКСобес . . .	1	95	96	62	47	3	303	—	—
12. НКХоз . . .	41	3821	2819	2264	2077	85	11345	672	159
13. НКПС, НКВод, Гушосдор и Гражданский воздушный флот . . .	127	18545	11860	9093	9373	450	52059	940	1829
14. НКСвязи . . .	19	3519	2051	2107	2032	114	10113	389	739
15. Главное управление Севморпути при СНК СССР . . .	3	189	138	106	48	—	481	—	—
16. НКЗем . . .	446	40714	28950	22368	24503	24	116811	—	1002
17. Главное управление лесоохраны и лесонасаждений при СНК СССР . . .	8	941	705	541	664	—	2851	—	108
18. НКСовхозов . . .	55	5509	3431	2879	3055	—	14874	—	—
19. Главное управление гидрометслужбы при СНК СССР . . .	5	868	622	373	270	—	2133	—	843
20. Комитет государственных резервов при СНК СССР . . .	1	106	71	44	32	—	253	—	—
21. НКТорг . . .	34	4680	3190	2402	224	—	10496	239	—
22. НКВнешторг . . .	1	—	—	—	29	—	29	—	—
23. Центросоюз . . .	17	1874	1285	1019	—	—	4178	—	—
24. Госплан РСФСР . . .	5	315	280	239	—	—	834	—	—
25. ЦУНХУ Госплана СССР . . .	11	1161	672	634	27	—	2494	—	—
26. НКФин . . .	37	3783	2839	2637	31	—	9290	262	237
27. Госбанк . . .	6	1065	807	741	45	53	2711	—	—
28. НКПрос . . .	825	103174	82400	67834	199	—	254982	5434	186047
29. ОГИЗ . . .	4	216	452	216	96	—	980	26	—
30. Комитет по делам искусств при СНК СССР . . .	197	8451	6378	4701	3680	877	28016	635	—
31. Комитет по делам кинематографии при СНК СССР . . .	9	639	583	280	199	—	1701	—	—
32. НКЗдрав . . .	1211	112282	98857	25407	57	—	241204	316	—
33. Всесоюзный комитет по делам физкультуры и спорта при СНК СССР . . .	28	3133	2416	1299	—	—	6848	—	—
34. Исполком союза обществ красного креста и красного полумесяца СССР . . .	165	4814	2582	2019	—	—	9415	3578	—
35. Трансануправление . . .	33	1496	3539	744	—	—	5930	—	—
Итого . . .	3732	375138	290285	175124	71127	4203	951884	25663	197019

¹ В том числе 36 007 учащихся не распределены по курсам.

РАСПРЕДЕЛЕНИЕ УЧАЩИХСЯ ТЕХНИКУМОВ И ДРУГИХ СРЕДНИХ УЧЕБНЫХ ЗАВЕДЕНИЙ ПО ПОДГОТОВКЕ СПЕЦИАЛИСТОВ ПО СОЮЗНЫМ РЕСПУБЛИКАМ

НА 15 СЕНТЯБРЯ 1937 и 1938 гг.

Союзные республики	Годы	Всего учащихся	В том числе по отраслям						
			Промышленности и строительства	Транспорта и связи	Сельского хозяйства	Социально-экономическая группа	Просвещения	Искусства	Здравоохранения
		1	2	3	4	5	6	7	8
СССР	1937/38	862450	162833	59493	136172	29670	227982	25727	220573
	1938/39	951884	173201	62653	136922	30032	255962	29717	263397
РСФСР	1937/38	552633	114014	40873	77546	20471	150901	14057	134771
	1938/39	609661	121938	43005	77286	20381	171430	16191	159430
Украинская ССР	1937/38	159121	30656	9057	32317	3253	22539	4316	56983
	1938/39	172377	32028	10077	33994	3416	23155	5261	64446
Белорусская ССР	1937/38	33216	3276	2309	6052	1012	10865	890	8812
	1938/39	35909	3371	2342	5791	1027	11210	1045	11123
Азербайджанская ССР	1937/38	23469	3734	993	2890	477	10466	1563	3846
	1938/39	27076	4019	912	2926	519	11851	1540	5309
Грузинская ССР	1937/38	33172	3822	1905	5476	919	11151	2745	7154
	1938/39	36028	3936	1374	5147	979	11425	3209	9958
Армянская ССР	1937/38	10049	1495	89	1676	567	3998	791	1433
	1938/39	11041	1594	152	1638	556	4671	788	1642
Туркменская ССР	1937/38	5415	464	537	954	338	1964	310	848
	1938/39	5969	628	551	876	340	2346	227	1001
Узбекская ССР	1937/38	17409	2585	1661	2463	885	6589	769	2457
	1938/39	21950	2539	1825	2456	891	8304	880	5055
Таджикская ССР	1937/38	3302	205	123	345	213	1843	107	466
	1938/39	3554	264	99	342	227	1972	114	536
Казахская ССР	1937/38	21989	2208	1946	5671	1302	6894	179	3789
	1938/39	24517	2505	2316	5431	1336	8214	462	4253
Киргизская ССР	1937/38	2675	374	—	782	233	772	—	514
	1938/39	3802	379	—	1035	360	1384	—	644

РАСПРЕДЕЛЕНИЕ ТЕХНИКУМОВ И ДРУГИХ СРЕДНИХ УЧЕБНЫХ ЗАВЕДЕНИЙ ПО ПОДГОТОВКЕ СПЕЦИАЛИСТОВ И УЧАЩИХСЯ В НИХ ПО СОЮЗНЫМ РЕСПУБЛИКАМ, КРАЯМ И ОБЛАСТЯМ НА 1 ЯНВАРЯ 1939 г.

Республики, края и области	Всего		В том числе по отраслям													
			Промышленности и строительства		Транспорта и связи		Сельского хозяйства		Социально-экономическая группа		Просвещения		Искусства		Здравоохранения	
	Учебных заведений	Учащихся	Учебных заведений	Учащихся	Учебных заведений	Учащихся	Учебных заведений	Учащихся	Учебных заведений	Учащихся	Учебных заведений	Учащихся	Учебных заведений	Учащихся	Учебных заведений	Учащихся
	1	2	3	4	5	6	7	8	9	10	11	12	13	14	15	16
РСФСР	2356	581716	330	114161	102	44874	270	71478	71	19785	535	165190	106	13845	942	152383
1. Алтайский край	23	7200	2	399	—	—	—	—	—	—	—	—	—	—	—	1647
В т. ч. Ойротская авт. обл.	4	686	—	—	—	—	—	—	—	—	—	—	—	—	—	119
2. Краснодарский край	51	10906	6	1692	1	173	6	1439	—	—	—	—	—	—	—	3649
В т. ч. Адыгейская авт. обл.	7	1727	2	611	—	—	1	307	—	—	—	—	—	—	—	463
3. Красноярский край	34	6828	1	245	2	597	5	1158	2	460	10	2782	1	98	13	1488
В т. ч. Хакасская авт. обл.	4	717	—	—	—	—	1	170	—	—	1	354	—	—	2	193
4. Орджоникидзевский край	35	7425	1	66	—	—	6	1146	1	332	12	3568	1	81	14	2222
В том числе:																
Карачаевская авт. область	2	467	—	—	—	—	—	—	—	—	—	—	—	—	—	160
Черкесская авт. область	3	494	—	—	—	—	—	—	—	—	—	—	—	—	—	91
5. Приморский край	21	3293	3	746	1	362	2	412	—	—	4	877	1	40	10	886
В т. ч. Уссурийская область	7	845	—	—	—	—	1	125	—	—	3	595	—	—	3	125
6. Хабаровский край	40	5189	5	967	4	1086	4	615	1	228	10	1254	1	54	15	985
В том числе:																
Амурская область	14	2694	3	635	1	416	3	532	1	228	1	345	—	—	5	588
Камчатская область	4	228	—	—	—	—	—	—	—	—	3	173	—	—	1	35
Нижне-Амурская область	2	142	—	—	—	—	—	—	—	—	2	142	—	—	—	—
Сахалинская область	4	427	1	182	—	—	—	—	—	—	2	215	—	—	1	30
Еврейская авт. область	5	584	—	—	1	152	1	83	—	—	1	189	—	—	2	160
7. Архангельская область	31	7862	4	1333	3	1389	3	972	1	264	10	1998	2	145	8	1761
8. Вологодская область	42	10957	5	1326	3	1087	6	1899	1	237	12	3715	1	80	14	2613
9. Воронежская область	73	19536	10	3602	3	1282	12	3358	2	605	14	5274	3	369	29	5048
10. Горьковская область	86	20322	19	6542	3	2230	6	1444	1	338	18	4657	3	372	36	4770
11. Ивановская область	75	17916	14	5808	2	830	4	1214	1	403	12	3591	4	472	38	5536
12. Иркутская область	34	5940	3	536	1	413	2	295	3	546	7	1852	2	226	16	2072
13. Калининская область	80	17663	8	3243	1	551	9	2194	1	301	17	5662	2	219	42	5483
14. Кировская область	42	11281	2	724	—	—	8	2283	—	—	16	4871	1	36	15	3362
15. Куйбышевская область	58	16235	10	3399	4	2026	13	3454	2	367	9	3190	1	139	19	3660
16. Курская область	44	12582	2	704	1	234	5	1576	1	350	20	6527	1	127	14	3064
17. Ленинградская область	165	46466	41	14930	10	5465	13	3964	7	2501	21	6787	6	1708	67	11111
В т. ч. г. Ленинград	103	32822	35	13215	8	4816	3	1065	6	2169	9	2972	6	1708	36	6877
18. Московская область	212	58126	54	23587	9	5048	7	2467	5	1444	25	8987	17	3103	95	13490
В т. ч. г. Москва	131	37906	37	17666	7	4174	—	—	4	1092	11	4550	17	3103	55	7371
19. Мурманская область	7	1864	2	1083	—	—	—	—	—	—	2	380	—	—	3	401
20. Новосибирская область	70	15645	12	3626	3	1153	4	1024	2	856	10	3484	2	182	37	5520
21. Омская область	43	11025	3	615	3	1253	5	1067	1	430	15	4376	3	258	13	3070
22. Орловская область	68	18485	10	4005	3	1030	7	2345	1	587	17	5562	3	299	27	4687
23. Пензенская область	31	8721	3	1281	1	429	7	1956	1	306	6	1772	2	491	11	2486
24. Молотовская область	56	12713	10	3121	2	616	3	630	1	346	13	4059	2	211	25	3780
25. Ростовская область	65	19306	8	3185	5	3800	7	2032	4	1173	12	3972	5	759	24	4385
26. Рязанская область	37	9458	2	1319	1	359	5	1402	—	—	14	4348	2	185	13	2441
27. Саратовская область	53	13832	5	1312	4	2703	8	2358	—	—	11	3619	3	466	22	3374
28. Свердловская область	72	15999	16	4774	4	1737	3	693	2	665	9	3078	3	520	35	4531
29. Смоленская область	54	12667	1	238	2	680	9	2983	2	667	14	4143	—	—	26	3956
30. Сталинградская область	60	16340	6	2189	2	1397	9	2391	3	840	12	4578	4	352	24	4592
31. Тамбовская область	25	8327	—	—	2	1173	3	1271	—	—	7	2667	2	206	11	3010
32. Тульская область	32	9769	7	2583	2	606	4	1588	—	—	6	1879	1	56	12	3057
33. Челябинская область	51	13686	8	2190	—	—	6	1347	1	328	16	5148	1	86	19	4587
34. Читинская область	16	2193	1	119	—	—	—	—	—	—	5	1030	—	—	9	740
35. Чкаловская область	32	7737	—	—	1	246	8	2043	1	249	9	3087	1	70	12	2042
36. Ярославская область	60	15756	9	4010	1	490	9	1804	2	672	12	3143	2	187	25	3360

Распределение техникумов и других средних учебных заведений по подготовке специалистов и учащихся в них по союзным республикам, краям и областям на 1 января 1939 г.

Республики, края и области	Всего		В том числе по отраслям													
			Промышленности и строительства		Транспорта и связи		Сельского хозяйства		Социально-экономическая группа		Просвещения		Искусства		Здравоохранения	
	Учебных заведений	Учащихся	Учебных заведений	Учащихся	Учебных заведений	Учащихся	Учебных заведений	Учащихся	Учебных заведений	Учащихся	Учебных заведений	Учащихся	Учебных заведений	Учащихся	Учебных заведений	Учащихся
	1	2	3	4	5	6	7	8	9	10	11	12	13	14	15	16
37. Башкирская АССР	59	13252	7	1660	2	622	7	1518	3	587	18	5508	2	325	20	3032
38. Бурят-Монгольская АССР	12	1624	—	—	1	95	2	271	1	134	3	604	1	87	4	433
39. Дагестанская АССР	23	4091	2	433	1	163	2	357	2	380	7	1647	1	50	8	1061
40. Кабардино-Балкарская АССР	81	17241	—	—	—	—	—	—	—	—	2	519	—	—	4	598
41. Калмыцкая АССР	52	8952	—	—	—	—	—	—	—	—	3	495	—	—	—	—
42. Карельская АССР	13 ^б	3450 ^б	2	425	2	537	1	334	1	178	3	1324	1	20	3	632
43. Коми АССР	14	2922	3	684	1	218	2	337	1	154	4	884	—	—	3	645
44. Крымская АССР	40	7648	6	1259	1	295	7	1770	2	325	3	1062	2	201	19	2736
45. Марийская АССР	12	3169	—	—	—	—	—	—	—	—	7	2053	1	127	2	463
46. Мордовская АССР	18	6047	—	—	—	—	—	—	—	—	10	3231	1	131	3	1353
47. Немецкая Поволжья АССР	17	3460	—	—	—	—	—	—	—	—	5	1444	1	62	6	1029
48. Северо-Осетинская АССР	15	3140	3	831	1	437	1	133	2	460	3	618	1	40	4	621
49. Татарская АССР	53	13324	5	1271	2	787	8	2030	2	474	13	5007	3	504	20	3251
50. Удмуртская АССР	31	8093	4	1332	—	—	4	1286	1	293	10	3097	3	148	9	1937
51. Чечено-Ингушская АССР	14	2053	1	381	—	—	2	321	1	153	4	563	1	43	5	592
52. Чувашская АССР	28	7278	3	823	1	307	5	1043	2	558	9	3076	3	259	5	1212
53. Якутская АССР	16	2296	1	163	5	664	2	194	2	331	4	720	—	—	2	224
II. Украинская ССР	597	163558	80	30598	22	9522	123	30568	11	3281	69	23186	23	4011	269	62392
1. Винницкая область	33	7308	2	646	—	—	8	1839	1	342	6	1789	—	—	16	2692
2. Ворошиловградская обл.	32	8182														

Распределение техникумов и других средних учебных заведений по подготовке специалистов и учащихся в них по союзным республикам, краям и областям на 1 января 1939 г.

Республики, края и области	Всего		В том числе по отраслям													
	Учебных заведений	Учащихся	Промышленности и строительства		Транспорта и связи		Сельского хозяйства		Социально-экономической группы		Просвещения		Искусства		Здравоохранения	
			Учебных заведений	Учащихся	Учебных заведений	Учащихся	Учебных заведений	Учащихся	Учебных заведений	Учащихся	Учебных заведений	Учащихся	Учебных заведений	Учащихся	Учебных заведений	Учащихся
1	2	3	4	5	6	7	8	9	10	11	12	13	14	15	16	
V. Грузинская ССР	214	34540	21	3710	5	1193	33	4987	5	859	57	11086	30	2816	63	9880
В т. ч. г. Тбилиси	49	10113	7	1449	2	746	2	372	3	581	7	1467	11	1518	17	3900
1. Абхазская АССР	17	2375	2	318	—	—	3	503	—	—	4	810	3	216	5	500
2. Аджарская АССР	17	2170	3	398	1	261	—	—	—	—	1	261	2	137	2	1000
3. Юго-Осетинская авт. область	6	683	—	—	—	—	1	92	2	278	5	538	4	213	2	1000
VI. Армянская ССР	63	10415	6	1488	1	133	10	1472	3	490	16	4598	6	716	21	15000
В т. ч. г. Ереван	32	5193	4	1102	—	—	4	628	3	490	6	1562	5	555	10	8000
VII. Туркменская ССР	39 ⁴	5576 ⁴	2	593	3	481	4	812	2	296	12	2267	4	266	12	8000
В т. ч. г. Ашхабад	22	2888	2	593	2	302	1	195	2	296	3	498	4	266	8	7000
VIII. Узбекская ССР	106 ⁵	20238 ⁵	9	2368	5	1710	13	2177	4	831	36	7984	7 ⁵	699 ⁵	32	44000
1. Бухарская область	13	1848	—	—	—	—	2	205	—	—	4	1108	1	65	6	4000
2. Самаркандская область	20	4289	2	486	2	491	4	739	—	—	6	1678	1	108	5	7000
3. Ташкентская область	39	9032	6	1667	3	1219	2	310	3	763	9	2166	3	452	13	24000
В т. ч. г. Ташкент	37	8871	6	1667	3	1219	2	310	3	763	9	2166	3	452	11	22000
4. Ферганская область	22	3799	1	215	—	—	3	697	—	—	12	2301	1	42	5	5000
5. Хорезмская область	4	483	—	—	—	—	1	137	—	—	2	336	—	—	1	5000
6. Кара-Калпакская АССР	7	755	—	—	—	—	1	89	1	68	3	395	—	—	2	2000
IX. Таджикская ССР	29	3473	2	256	1	101	2	312	2	209	17	1933	2	121	3	5000
В т. ч. г. Сталинабад	10	1200	2	256	1	101	1	97	—	—	4	368	1	81	1	2000
1. Горно-Бадахшанская авт. область	1	66	—	—	—	—	—	—	—	—	1	66	—	—	—	—
X. Казахская ССР	116	22710	10	2285	7	2115	20	4765	5	1253	41	7911	4	346	29	40000
1. Актюбинская область	5	665	—	—	1	235	—	—	—	—	3	360	—	—	1	2000
2. Алма-Атинская область	25	4836	1	234	2	997	1	436	2	506	8	1630	4	346	7	6000
В т. ч. г. Алма-Ата	15	3293	1	234	2	997	—	—	2	506	3	752	4	346	3	4000
3. Восточно-Казахстанская область	16	3655	2	580	2	419	1	280	1	298	6	1446	—	—	4	6000
4. Гурьевская область	4	746	2	318	—	—	—	—	—	—	1	384	—	—	1	2000
5. Западно-Казахстанская область	7	1570	—	—	—	—	3	654	—	—	2	396	—	—	2	5000
6. Карагандинская область	10	1086	1	232	—	—	1	156	—	—	6	439	—	—	2	2000
7. Кзыл-Ординская область	8	1703	—	—	1	168	2	512	1	207	2	344	—	—	2	4000
8. Кустанайская область	4	1150	—	—	—	—	1	261	—	—	2	495	—	—	1	3000
9. Павлодарская область	4	635	1	149	—	—	1	112	—	—	1	339	—	—	1	2000
10. Северо-Казахстанская область	17	3774	2	453	1	296	6	1333	—	—	5	1226	—	—	3	4000
11. Южно-Казахстанская область	16	2890	1	319	—	—	4	1021	1	242	5	852	—	—	5	4000
XI. Киргизская ССР	21	3583	2	341	—	—	7	933	2	316	4	1352	—	—	6	6000
В т. ч. г. Фрунзе	8	1835	—	—	—	—	2	290	2	316	2	775	—	—	2	4000

¹ В том числе одна политпросветшкола с числом учащихся 55, находящаяся в г. Пятигорске (Орджоникидзевский край) финансируемая Кабардино-Балкарской АССР.
² В том числе одно педагогическое школьное училище с числом учащихся 260, находящееся в г. Астрахани (Сталинградской области), финансируемое Калмыцкой АССР.
³ В том числе одна политпросветшкола с числом учащихся 190, находящаяся в г. Ленинграде, финансируемая Карельской АССР.
⁴ В том числе одно педагогическое школьное училище с числом учащихся 272, находящееся в г. Ташкенте, финансируемое Туркменской ССР.
⁵ В том числе Узбекская оперная студия с числом учащихся 32, находящаяся в г. Москве, финансируемая Узбекской ССР.

ДВИЖЕНИЕ УЧАЩИХСЯ ТЕХНИКУМОВ И ДРУГИХ СРЕДНИХ УЧЕБНЫХ ЗАВЕДЕНИЙ ПО ПОДГОТОВКЕ СПЕЦИАЛИСТОВ ПО СССР ЗА 1937 И 1938 гг.

Отрасли народного хозяйства (группировка по наркоматам)	Годы	Число техникумов, вошедших в разработку	В них состояло учащихся на 1 января	Принято за год	Переведено из других учебных заведений	Переведено в другие учебные заведения	Выбыло в течение года до окончания учебного заведения	То же в % к числу учившихся (гр. 2+3)	Окончили курс за год	Состоит учащихся на конец года — 31 декабря
Во всех средних учебных заведениях по подготовке специалистов	1937	3414	714778	353623	11274	14314	113145	10,6	150867	801549
	1938	3564	793052	375099	14070	19786	110039	9,4	192108	860288
В том числе в учебных заведениях:										
Промышленности и строительства	1937	431	135973	50263	2255	2126	26243	14,1	24109	136013
	1938	432	134239	59123	2429	3621	23744	12,3	27311	141115
Транспорта и связи	1937	144	57051	19487	511	1037	9931	13,0	10130	55951
	1938	143	55421	22858	613	1557	8857	11,3	11612	56866
Сельского хозяйства	1937	516	126132	44948	1683	2802	19508	11,4	23032	127421
	1938	510	125045	47635	2047	2995	18355	10,6	28709	124668
Социально-экономических	1937	113	27535	11979	367	233	4249	10,8	7756	27643
	1938	111	26344	13204	235	544	3788	9,6	7182	28269
Просвещения	1937	763	198807	94772	3082	4153	26345	9,0	46669	219494
	1938	802	219364	102921	3954	5544	24457	7,6	53794	242444
Искусства	1937	186	23129	9131	412	794	4773	14,8	2248	24857
	1938	196	24038	8729	747	1048	4848	14,8	2756	24862
Здравоохранения	1937	1261	146151	123043	2964	3169	22096	8,2	36723	210170
	1938	1370	208601	120629	4045	4477	25990	7,9	60744	242064

ЧИСЛО ШКОЛ ФЗУ И ТИПА ФЗУ, УЧАЩИХСЯ И ПРЕПОДАВАТЕЛЕЙ В НИХ НА 1 ЯНВАРЯ 1938 И 1939 гг., ПРИЕМ И ВЫПУСК

Наркоматы и ведомства	На 1 января 1938 г.						На 1 января 1939 г.					
	Число учебных заведений	В них учащихся	Среднее число учащихся на одну школу	Число преподавателей и инструкторов	Прием за 1937 г.	Выпуск за 1937 г.	Число учебных заведений	В них учащихся	Среднее число учащихся на одну школу	Число преподавателей и инструкторов	Прием за 1938 г.	Выпуск за 1938 г.
	1	2	3	4	5	6	7	8	9	10	11	12
Всего	1513	224262	148	21504	186868	141585	1535	242236	158	17985	213361	141584
1. НКТопливной промышленности, НКЧерной металлургии, НКЦветной металлургии, НКХимической промышленности, НКПромышленности стройматериалов, НКЭлектростанций и электропромышленности (НКТяжпром)	237	50108	211	4094	37735	29464	243	56280	231	2477	48262	30840
2. НКОбщего машиностроения, НКСреднего машиностроения, НКТяжелого машиностроения (НКМаш)	160	40972	256	2779	31006	25410	150	38400	256	2965	31261	21664
3. НКЛеспром	263	42174	160	4702	29695	17111	201	27722	138	3305	35108	12816
4. НКТекстильпром	80	7298	91	726	8720	7788	74	6376	86	325	7207	6121
5. НКЛеспром	80	7298	91	726	8720	7788	74	6376	86	325	7207	6121
6. НКРыбной промышленности, НКМясной и молочной промышленности, НКПищевой промышленности (НКПищепром)	120	9397	78	1006	10059	8363	124	10881	88	1230	11702	7828
7. НКЗаготовок	11	700	64	95	807	725	11	854	78	94	1105	700
8. НКМестпром	101	10014	99	1111	7409	4562	84	8208	98	910	6673	4790
9. Всекопромсовет	91	7937	87	979	5284	3711	97	8358	86	852	5677	3920
10. Всекопромсоюз	34	2960	87	311	1975	1148	30	2548	85	295	1605	1546
11. НКСобес	—	—	—	—	—	—	29	3622	125	294	2476	1586
12. НККХоз	22	2349	107	254	1772	1208	25	2726	109	292	2174	1517
13. НКПС	153	27092	177	2270	29965	24584	146	31630	217	—	36212	24518
14. НКВод	60	7326	122	729	5606	4758	60	7850	131	479	6518	4724
15. НКСвязи	79	5028	64	755	5037	4057	69	6824	99	648	6223	3902
16. НКТорг	63	8958	142	1323	10568	7753	63	7050	112	1389	8520	6120
17. Госбанк	31	766	25	212	434	456	40	1205	30	165	1033	620
18. Комитет по делам кинематографии при СНК СССР	—	—	—	—	—	—	6	536	89	149	402	263
19. ОГИЗ	8	1183	148	158	796	487	8	960	120	165	699	700
20. НКЗдрав	—	—	—	—	—	—	6	773	129	73	504	210

ОБРАЗОВАТЕЛЬНАЯ ПОДГОТОВКА ПРИНЯТЫХ В ШКОЛУ ФЗУ И ТИПА ФЗУ В ОСЕННИЙ НАБОР 1938 г. ПО СССР

Наркоматы и ведомства	Всего принято	В том числе окончили неполную среднюю школу	Тоже в процентах	Наркоматы и ведомства	Всего принято	В том числе окончили неполную среднюю школу	Тоже в процентах
Всего	83826	52949	63,2	5. НКРыбной промышленности, НКМясной и молочной промышленности, НКПищевой промышленности (НКПищепром)	11237	8243	73,4
1. НКТопливной промышленности, НКЧерной металлургии, НКЦветной металлургии, НКХимической промышленности, НКПромышленности стройматериалов, НКЭлектростанций и электропромышленности (НКТяжпром)	12120	8473	69,9	6. НКЗаготовок	834	585	70,1
2. НКОбщего машиностроения, НКСреднего машиностроения, НКТяжелого машиностроения (НКМаш)	4752	3751	78,9	7. НКМестпром	2800	1700	60,7
3. НКЛеспром	20860	9645	46,2	8. Всекопромсоюз	1475	731	49,6
4. НКЛеспром	5962	2569	43,1	9. НККХоз	535	444	83,0
				10. НКПС	14274	9981	69,9
				11. НКВод	1330	1055	79,3
				12. НКСвязи	1794	1484	82,7
				13. НКТорг	5422	3870	71,4
				14. Комитет по делам кинематографии при СНК СССР	206	193	93,7
				15. ОГИЗ	225	225	100,0

РАСПРЕДЕЛЕНИЕ УЧАЩИХСЯ ШКОЛ ФЗУ И ТИПА ФЗУ ПО СРОКАМ ОБУЧЕНИЯ НА 1 ЯНВАРЯ 1939 г. ПО СССР

Наркоматы и ведомства	Всего учащихся	В том числе учащихся со сроком обучения в %					
		6-9 месяцев	12 месяцев	18 месяцев	24 месяца	30 месяцев	36 месяцев и более
	1	2	3	4	5	6	7
Всего	107813	0,3	15,1	55,2	27,4	0,3	1,7
1. НКТопливной промышленности, НКЧерной металлургии, НКЦветной металлургии, НКХимической промышленности, НКПромышленности стройматериалов, НКЭлектростанций и электропромышленности (НКТяжпром)	32713	0,6	10,5	73,0	15,9	—	—
2. НКОбщего машиностроения, НКСреднего машиностроения, НКТяжелого машиностроения (НКМаш)	38054	0,2	20,8	71,9	7,1	—	—
3. НКЛеспром	5970	—	2,5	33,4	64,1	—	—
4. НКЛеспром	4109	0,4	38,7	—	60,9	—	—
5. НКРыбной промышленности, НКМясной и молочной промышленности, НКПищевой промышленности (НКПищепром)	7722	—	—	—	100	—	—
6. НКЗаготовок	854	—	100	—	—	—	—
7. Всекопромсовет	8358	1,0	12,3	1,6	63,7	1,8	19,6
8. Всекопромсоюз	2548	—	6,9	—	85,4	1,8	5,9
9. НКВод	4971	—	22,8	77,2	—	—	—
10. Госбанк	1205	—	—	100	—	—	—
11. Комитет по делам кинематографии при СНК СССР	536	—	4,8	55,2	25,6	14,4	—
12. НКЗдрав СССР	773	—	2,7	97,3	—	—	—

1 Нет сведений по Главуглю.

КОМСОМОЛЬЦЫ И ЖЕНЩИНЫ В СОСТАВЕ ОКОНЧИВШИХ ШКОЛЫ ФЗУ И ТИПА ФЗУ ПО СССР ЗА 1937 И 1938 гг.

Таблица 37

Наркоматы и ведомства	1937 г.			1938 г.		
	Всего окончено за год	Среди окончивших		Всего окончено за год	Среди окончивших	
		% членов и кандидатов ВЛКСМ	% женщин		% членов и кандидатов ВЛКСМ	% женщин
1	2	3	4	5	6	
Всего	141585	19,8	28,7	141524	36,9	29,0
1. НКТопливной промышленности, НКЧерной металлургии, НКЦветной металлургии, НКХимической промышленности, НКПромышленности стройматериалов, НКЭлектростанций и электропромышленности (НКТяжпром)	29464	21,6	19,4	30840	40,8	20,8
2. НКОбщего машиностроения, НКСреднего машиностроения, НКТяжелого машиностроения (НКМаш)	25410	17,5	29,9	21664	34,2	17,3
3. НКЛегром	17111	23,2	61,0	12816	39,9	64,5
4. НКТекстильпром	7788	5,0	16,0	7034	38,7	66,0
5. НКЛеспром	8363	28,7	39,8	6121	33,4	17,2
6. НКРыбной промышленности, НКМясной и молочной промышленности, НКПищевой промышленности (НКПищепром)	725	36,7	31,7	7823	51,7	39,0
7. НКЗаготовок	4562	22,3	25,9	709	61,5	43,6
8. НКМестпром	3711	н.св.	н.св.	4796	32,0	26,5
9. Всекопромсовет	1148	30,7	19,4	3929	34,7	47,8
10. Всекопромлессоюз	1208	20,5	11,1	1546	34,9	7,6
11. НКСобес	24584	16,8	8,9	1586	18,7	28,1
12. НККХоз	4758	24,4	4,9	1512	33,3	5,9
13. НКПС	4057	16,4	7,8	24518	32,2	7,3
14. НКВод	7753	18,3	73,7	4724	42,6	4,7
15. НКСвязи	456	35,7	84,6	3902	36,1	38,0
16. НКТорг	—	—	—	6129	37,1	73,9
17. Гоебанк	—	—	—	695	29,1	69,5
18. Комитет по делам кинематографии при СНК СССР	487	37,4	36,8	262	45,0	29,0
19. ОГИЗ	—	—	—	708	37,4	53,8
20. НКЗдрав СССР	—	—	—	210	24,3	34,3

Таблица 37

Д. КУРСОВЫЕ МЕРОПРИЯТИЯ
ОХВАЧЕНО УЧЕБОЙ ПО ВСЕМ ТИПАМ КУРСОВОЙ ПОДГОТОВКИ И ПЕРЕПОДГОТОВКИ ПО СССР ЗА 1937 И 1938 гг. (в тысячах)

	1937 г.			1938 г.		
	Окончилось за год	Обучается на 1/1 1938 г.	Всего охвачено учебой	Окончилось за год	Обучается на 1/1 1939 г.	Всего охвачено учебой
Всего	3715,8	1792,3	5508,1	4848,9	1731,6	6580,5
1. Курсы массовых квалификаций	3068,1	1352,6	4420,7	4219,6	1199,2	5418,8
В том числе:						
Техминимум I ступени	1707,9	925,0	2632,9	1984,6	764,8	2749,4
2. Курсы и школы мастеров социалистического труда и стахановские школы	5,6 ²	166,8 ²	172,4 ²	59,1	235,6	294,7
3. Курсы специалистов	561,9	217,4	779,3	477,6	199,5	677,1
4. Институты хозяйственников, факультеты особого назначения (ФОН'ы), институты повышения квалификации ИТР	80,2	55,5	135,7	92,6	97,3	189,9

¹ Без Армянской ССР, Туркменской ССР и Таджикской ССР с числом охваченных учебой в 1937 г. около 10 тыс.
² Не включены стахановские школы НКЛегпрома, проведенные по курсам массовых квалификаций.

ПОДГОТОВКА И ПЕРЕПОДГОТОВКА КАДРОВ МАССОВЫХ КВАЛИФИКАЦИЙ ПО СССР ЗА 1937 И 1938 гг.

Таблица 38

Отрасли народного хозяйства (группировка по наркоматам)	Годы	Всего		В том числе									
		Окончилось за год	Обучается к концу года	Курсы мастеров соцтруда		Курсы стахановцев		Техминимум I ступени		Техминимум II ступени		Прочие курсы массовых квалификаций	
				Окончилось за год	Обучается к концу года	Окончилось за год	Обучается к концу года	Окончилось за год	Обучается к концу года	Окончилось за год	Обучается к концу года	Окончилось за год	Обучается к концу года
1	2	3	4	5	6	7	8	9	10	11	12		
Всего	1937	3073705	1519388	5645	166804	284875	132677	1707903	924935	175335	192292	899947	102630
	1938	4278670	1434723	59120	235558	87087	15775	1984596	764819	157872	119977	1989995	298594
Промышленность и строительство	1937	1790643	988336	5017	164489	160563	79409	1292077	518232	154802	137950	178184	88256
	1938	1654267	869814	16737	214325	83850	8174	1155528	430291	156815	117899	241337	99125
Транспорт и связь	1937	435847	460663	624	2260	123485	53119	262290	345583	20046	53567	29402	6134
	1938	1790156	424843	42383	21045	2795	7183	694985	240926	65	95	1049928	155594
Сельское хозяйство	1937	630037	4043	—	—	—	—	4029	4043	—	—	626008	—
	1938	602485	21314	—	—	—	—	9371	13804	—	—	593114	7510
Советская торговля	1937	203191	49746	—	—	510	65	138539	42236	172	577	63970	6868
	1938	216902	74671	—	188	—	—	115162	38849	266	578	101474	35056
Экономика и строительство	1937	8391	12414	—	—	—	—	8391	12414	—	—	—	—
	1938	4380	34595	—	—	—	—	4380	34595	—	—	—	—
Прочие	1937	5596	4186	4	55	317	84	2577	2477	315	198	2383	1372
	1938	10480	9486	—	—	442	418	5170	6354	726	1405	4142	1309

¹ В 1937 г. стахановские школы Наркомлегпрома учтены вместе с краткосрочными целевыми стахановскими курсами; в 1938 г. эти школы, близкие по типу к курсам и школам мастеров социалистического труда, включены в курсы и школы мастеров социалистического труда.

Таблица 39

ПОДГОТОВКА И ПЕРЕПОДГОТОВКА СПЕЦИАЛИСТОВ ПО СССР ЗА 1937 И 1938 гг. (через курсовые мероприятия)

Отрасли народного хозяйства (группировка по наркоматам)	Годы	Всего		В том числе									
		Окончилось за год	Обучается к концу года	Институты хозяйственников и ФОН		Институты ИТР		Курсы высшей квалиф.		Курсы средней квалиф.		Прочие курсы подготовки и переподготовки специалистов	
				Окончилось за год	Обучается к концу года	Окончилось за год	Обучается к концу года	Окончилось за год	Обучается к концу года	Окончилось за год	Обучается к концу года	Окончилось за год	Обучается к концу года
1	2	3	4	5	6	7	8	9	10	11	12		
Всего	1937	642087	272965	2153	10274	115847	43726	18118	3817	83589	23077	422560	189071
	1938	570188	296747	4551	14215	88057	83046	16342	7574	299605	109492	177573	82420
Промышленность и строительство	1937	169110	94729	2153	10058	76701	43315	15969	1848	19504	11370	54783	28138
	1938	191016	116714	3529	11702	78232	75032	9315	2332	59007	12836	40933	14812
Транспорт и связь	1937	25667	13081	—	—	1230	1082	868	254	14016	5790	9553	5955
	1938	13019	21013	—	153	—	—	1499	1639	9547	16571	1973	2650
Сельское хозяйство	1937	6034	8214	—	153	603	874	1281	1540	3115	4990	1035	657
	1938	62694	8879	28	468	551	701	3259	1360	15588	4423	43268	1927
Советская торговля	1937	75878	48027	—	—	—	—	—	—	5154	857	70724	47170
	1938	40945	22400	994	1892	—	—	710	335	36857	17228	2384	2945
Экономика и строительство	1937	143554	52840	—	63	—	—	—	—	175	—	70	143554
	1938	80270	54900	—	—	55	63	—	—	130	—	19605	46848
Просвещение	1937	130329	43543	—	—	—	—	—	—	—	—	—	130329
	1938	138831	56532	—	—	—	—	—	—	—	—	—	43543
Искусство	1937	3702	9634	—	—	—	—	—	—	—	—	—	3702
	1938	3257	5201	—	—	—	—	972	1955	59	859	—	2226
Здравоохранение	1937	87793	2897	—	—	—	—	—	—	—	—	—	87793
	1938	40156	11108	—	—	—	—	8247	5295	1500	919	41800	1442

**ПОДГОТОВКА СЕЛЬСКОХОЗЯЙСТВЕННЫХ КАДРОВ МАССОВЫХ КВАЛИФИКАЦИЙ
ПО СССР ЗА 1937 И 1938 ГГ. ПО НАРКОМЗЕМУ И НАРКОМСОВХОЗУ**

Профили подготовки	Всего окончил за 1937 и 1938 гг.	В том числе		% гр. 2 к гр. 1	% гр. 3 к гр. 1
		По НКЗему	По НКСов- хозов		
	1	2	3	4	5
Всего	1211387	1161422	49965	95,9	4,1
Трактористы колесных и гусеничных тракторов	649913	639992	9921	98,5	1,5
Комбайнеры	128049	119278	8771	93,2	6,8
Шоферы	88994	81214	7780	91,3	8,7
Механики по тракторам и комбайнам	21701	20879	822	96,2	3,8
Автомеханики	1432	1432	—	100	—
Машинисты сложных молотилок	3525	3525	—	100	—
Льнотеребильщики	3043	3043	—	100	—
Бригадиры-полеводы	59168	58649	519	99,1	0,9
Бригадиры-животноводы	55444	47861	7583	86,3	13,7
Колхозные счетоводы	98825	98825	—	100	—
Ветфельдшера	48609	48609	—	100	—
Ветсанитары	1790	—	1790	—	100
Техники-полеводы	20580	20580	—	100	—
Техники-животноводы	17535	17535	—	100	—
Доярки и телятницы	5583	—	5583	—	100
Совхозученики	2525	—	2525	—	100
Прочие	4671	—	4671	—	100

«В нашей стране, где в народе развились такие громадные потребности в книге, в знаниях, библиотечное дело приобрело большое государственное значение».

(В. МОЛОТОВ „О высшей школе“—„Правда“ от 20 мая 1938 г.)

IV. БИБЛИОТЕКИ

МАССОВЫЕ БИБЛИОТЕКИ ПО СССР НА НАЧАЛО 1922—1939 гг.

Годы	Всего			В том числе					
	Массовых библиотек	В них книг (в тыс.)	В среднем на одну библиотеку книг	Город			Село		
				Массовых библиотек	В них книг (в тыс.)	В среднем на одну библиотеку книг	Массовых библиотек	В них книг (в тыс.)	В среднем на одну библиотеку книг
1	2	3	4	5	6	7	8	9	
1922	17725	45758	2582	2976	34534	11604	14749	11224	761
1923	16604	46257	2786	6057	34871	5776	10547	11386	1080
1924	16256	47343	2912	4550	35937	7898	11706	11406	974
1925	17762	51848	2919	4929	37376	7583	12833	14472	1186
1926	20491	54389	2654	4490	35634	7914	16001	18755	1172
1927	21703	61482	2833	4462	41190	9231	17241	20292	1177
1928	26492	69202	2612	7538	43521	5773	18954	25681	1355
1929	28864	72166	2500	7970	46763	5867	20894	25403	1216
1930	29949	79636	2659	8964	54118	6037	20985	25518	1216
1931	27464	91206	3321	7807	64179	8221	19657	27027	1375
1932	27737	90399	3259	8546	59582	6972	19191	30817	1606
1933	32918	91284	2773	9066	60326	6654	23852	30958	1298
1934	40316	86009	2133	13279	57674	4343	27037	28335	1048
1935	49399	92362	1870	14233	66119	4645	35166	26243	746
1936	51709	103910	2010	12449	71193	5719	39260	32717	833
1937	55887	116386	2083	12638	79100	6259	43249	37286	862
1938	69975	126640	1810	13801	83619	6059	56174	43021	766
1939	77590	146803	1892	15890	97632	6144	61700	49171	797
1939 г. в % к									
1922	437,7	320,8	—	533,9	282,7	—	418,3	438,1	—
1929	268,8	203,4	—	199,4	208,8	—	295,3	193,6	—
1939	235,7	160,8	—	175,3	161,8	—	258,7	158,8	—

Таблица 2

РАСПРЕДЕЛЕНИЕ МАССОВЫХ БИБЛИОТЕК СССР ПО ТИПАМ В 1937 И 1938 гг.

Типы библиотек	На 1/XI 1937 г.			На 1/XI 1938 г.				
	Число библиотек	В них книг и журналов (в тыс.)	Среднее число книг и журналов на одну библиотеку	Число библиотек	В них книг и журналов (в тыс.)	Среднее число книг и журналов на одну библиотеку	Из общего числа библиотек, имеют более 1000 книг и платного работника	
							Число библиотек	В них книг и журналов (в тыс.)
	1	2	3	4	5	6	7	8
I. Библиотеки НКПроса								
1. Краевые, областные и АССР	63	10166	161365	81	13401	165442	81	13401
2. Районные	3234	25347	7838	3215	27992	8707	3076	27856
3. Городские (самостоятельные)	869	11101	12774	971	13543	13948	900	13420
4. Городские (при клубных учреждениях)	513	1281	2498	776	2095	2699	323	1845
5. Самостоятельные детские	749	5237	6992	863	6406	7423	772	6351
6. Самостоятельные сельские	4694	7020	1496	6313	9748	1544	3205	8234
7. Сельские (при клубных учреждениях)	21856	8527	390	26234	9568	365	995	2191
8. Самостоятельный передвижной фонд	52	430	8269	46	626	13598	43	612
Итого	32030	69109	2158	38499	83379	2166	9395	73910
II. Библиотеки колхозов	19461	5076	261	19267	5110	265	301	582
III. Библиотеки профсоюзов	14621	44820	3065	15277	49393	3233	6544	43469
IV. Библиотеки прочих ведомств и организаций	3863	7635	1976	4547	8921	1962	1448	7306
Всего массовых библиотек	69975	126640	1810	77590	146803	1892	17686	125267
В том числе: В городах	13801	83619	6056	15890	97632	6144	8830	92836
В селах	56174	43021	766	61700	49171	797	8858	32431

РОСТ КНИЖНЫХ ФОНДОВ (в млн. экз.) МАССОВЫХ БИБЛИОТЕК В СССР НА НАЧАЛО 1922 — 1939 гг.

ВСЕГО

В СЕЛАХ

В ГОРОДАХ

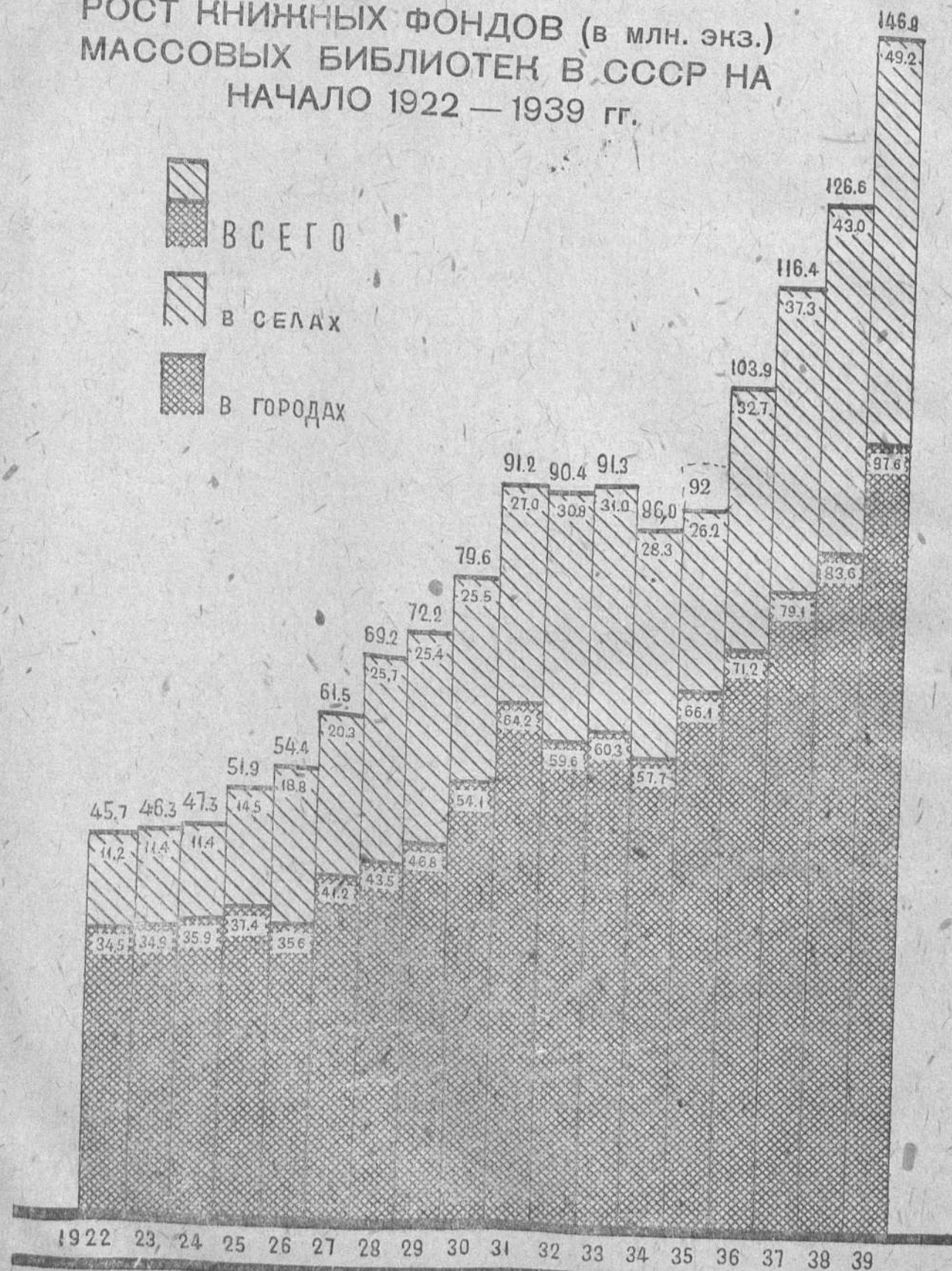

МАССОВЫЕ БИБЛИОТЕКИ ПО СОЮЗНЫМ РЕСПУБЛИКАМ В 1922—1939 гг.

Таблица

ВСЕГО

Годы (на начало года)	ВСЕГО											
	СССР	РСФСР	Украинская ССР	Белорусская ССР	Азербайджанская ССР	Грузинская ССР	Армянская ССР	Туркменская ССР	Узбекская ССР	Таджикская ССР	Казахская ССР	Киргизская ССР
	1	2	3	4	5	6	7	8	9	10	11	12
1922 Библиотек	17725	13731	3067	445	69	129 ¹	85 ¹	14 ¹	22	—	129 ¹	34 ¹
Книг (в тыс.)	45758,2	38098,7	5831,3	709,8	390,3	204,7 ¹	78,4 ¹	67,6 ¹	131,4	—	204,5 ¹	41,5 ¹
1923 Библиотек	16604	11967	3726	394	65	138 ¹	80 ¹	16 ¹	28	—	150 ¹	40 ¹
Книг (в тыс.)	46256,6	37540,5	6573,9	857,8	402,5	275,9 ¹	73,8 ¹	77,2 ¹	167,9	—	238,6 ¹	48,5 ¹
1924 Библиотек	16256	10119	5154	404	70	148 ¹	86 ¹	19 ¹	36	—	179	41
Книг (в тыс.)	47343,3	36429,3	8338,9	963,9	425,3	371,8 ¹	79,3 ¹	91,7 ¹	169,8	—	423,6	49,7 ¹
1925 Библиотек	17762	11532	5169	376 ¹	75	159 ¹	146 ¹	22	43	—	196	44 ¹
Книг (в тыс.)	51847,8	38126,4	10699,2	1038,5 ¹	572,9 ¹	500,1 ¹	134,6 ¹	106,2	171,7	—	444,9	53,3 ¹
1926 Библиотек	20491	13005	6233	349	95	204	206	25	120 ¹	—	207	47 ¹
Книг (в тыс.)	54389,0	39430,4	11396,0	1113,2	835,2	549,3	189,9 ¹	120,7	230,2 ¹	—	467,1	57,0 ¹
1927 Библиотек	21703	13072	7403	270	108	231	179	29	139 ¹	4	222	46 ¹
Книг (в тыс.)	61481,8	43797,9	13751,4	1316,8	905,1	618,4	165,0 ¹	122,1	266,6 ¹	4,4	478,3	55,8 ¹
1928 Библиотек	26492	17274	7816	276	114	363	154	36 ¹	161 ¹	11	237	50 ¹
Книг (в тыс.)	69202,4	49922,5	15297,8	1180,2	1017,4	633,2	155,4	123,5	308,8 ¹	12,0	491,0	60,6 ¹
1929 Библиотек	28864	17587	9386	631	87	401	230	42	187	11 ¹	252	50
Книг (в тыс.)	72165,6	50570,6	17141,3	1509,6	938,2	690,7	198,5	172,7	358,8	12,0 ¹	512,6	60,6 ¹
1930 Библиотек	29949	17880	9985	640	114	521	250 ¹	54	159	23 ¹	273	50
Книг (в тыс.)	79636,4	55705,8	18598,5	1750,8	1393,9	773,1	232,4 ¹	245,5	304,7	22,2 ¹	537,4	72,1
1931 Библиотек	27464	13585	11262	1040	111	584	271	59	176	36 ¹	290	50
Книг (в тыс.)	91206,3	63057,6	21839,1	2149,0	1580,3	801,2	266,2	355,5	490,9	32,3 ¹	558,3	75,9
1932 Библиотек	27737	13179	11262	1233 ¹	145	693	388	64	374	36	309	54 ¹
Книг (в тыс.)	90398,6	61678,4	21839,2	2269,2 ¹	1668,7 ¹	883,0 ¹	332,9	395,8	644,1	32,4	575,0	79,9 ¹
1933 Библиотек	32918	18552	10275	1427	167	784	426 ¹	116	607	119	356	89 ¹
Книг (в тыс.)	91283,6	61838,7	21395,4	2389,4	1757,1	1014,7	352,4 ¹	324,7	1366,8	107,0	632,5	104,9 ¹
1934 Библиотек	40316 ¹	23457	11139 ¹	2597	232	953	426	159	651	163	430	109 ¹
Книг (в тыс.)	86009,3 ¹	58320,7	19300,3	2519,3	1636,3	1107,7	352,4	320,0	1495,0	118,4	721,8	117,4 ¹
1935 Библиотек	49399	27712	12508	4260	898	1247	624	201	990	268	562	129
Книг (в тыс.)	92362,1	63141,4	19986,6	2806,1	1899,6	1277,2	396,4	319,8	1325,3	167,6	912,2	129,0
1936 Библиотек	51709	30355	12801	3713	561	1229	468	217	701	334	1144	186
Книг (в тыс.)	103910,1	71228,9	22222,9	3214,1	1757,9	1296,1	348,8	526,7	1280,9	188,1	1567,8	277,9
1937 Библиотек	55887	32977	13769	3687	629	1346	475	255	395	400	1243	211
Книг (в тыс.)	116385,6	80406,3	24396,5	3218,1	1958,9	1377,3	343,9	672,0	1477,9	234,6	2015,4	284,7
1938 Библиотек	69975	42344	16385	4042	985	1202	530	529	1150	416	2073	319
Книг (в тыс.)	126640,4	87098,7	27104,3	3366,3	2226,3	1163,7	394,3	641,8	1656,0	257,8	2465,7	325,5
1939 Библиотек	77590	48561	17018	3682	1098	1284	597	554	1441	425	2581	349
Книг (в тыс.)	146802,9	102175,4	29904,9	3700,9	2404,1	1215,3	517,9	765,4	2158,0	314,4	3219,7	426,9

¹ Отмеченные этой сноской цифры за отсутствием полных отчетных данных приводятся с допчислением.

Таблица 3 (продолжение)

Массовые библиотеки по союзным республикам в 1922—1939 гг.

ГОРОД

Годы (на начало года)	ГОРОД											
	СССР	РСФСР	Украинская ССР	Белорусская ССР	Азербайджанская ССР	Грузинская ССР	Армянская ССР	Туркменская ССР	Узбекская ССР	Таджикская ССР	Казахская ССР	Киргизская ССР
	1	2	3	4	5	6	7	8	9	10	11	12
1922 Библиотек	2976	2228	293	141	63	79	79	10	22	—	44	17
Книг (в тыс.)	34533,7	28154,9	4768,8	582,5	381,7	170,3	75,1	63,1	131,4	—	173,6	32,3
1923 Библиотек	6057	5223	377	126	60	85	74	12	28	—	52	20
Книг (в тыс.)	34871,0	27672,5	5315,4	698,1	393,6	239,4	70,5	72,7	167,9	—	203,0	37,9
1924 Библиотек	4550	3599	454	187	64	91	10	14	36	—	75	20
Книг (в тыс.)	35936,9	27160,8	6499,4	825,7	415,9	332,6	37,5	86,1	169,8	—	370,6	38,5
1925 Библиотек	4929	3640	793	147	69	98	21	16	43	—	80	22
Книг (в тыс.)	37376,0	26028,0	8676,4	888,2	560,3	458,1	63,6	99,5	171,7	—	386,6	41,6
1926 Библиотек	4490	3169	778	109	87	123	31	72	—	—	80	23
Книг (в тыс.)	35634,0	24066,9	8463,5	930,6	817,1	499,4	93,7	12,9	202,1	—	403,5	44,3
1927 Библиотек	4462	3018	854	93	100	133	44	21	84	1	91	23
Книг (в тыс.)	41190,3	28385,1	9302,1	1166,4	885,2	559,1	90,8	114,7	234,4	0,5	408,4	43,6
1928 Библиотек	7538	5710	1219	95	95	134	38	26	98	2	99	22
Книг (в тыс.)	43520,6	29300,6	10723,7	1026,4	996,5	533,9	91,6	114,2	271,9	0,4	415,7	45,7
1929 Библиотек	7970	4766	2272	401	82	124	57	30	113	2	101	22
Книг (в тыс.)	46762,9	30518,5	12432,3	1292,6	911,4	556,2	103,4	161,6	314,8	0,4	426,0	45,7
1930 Библиотек	8964	5689	2258	392	106	163	73	42	101	8	110	22
Книг (в тыс.)	54117,8	36202,9	13351,8	1469,8	1364,6	593,7	126,4	234,3	281,6	6,3	434,1	52,3
1931 Библиотек	7807	4293	2545	318	92	144	89	42	128	16	119	22
Книг (в тыс.)	64179,1	43384,8	15680,4	1557,8	1541,9	597,0	149,3	339,7	427,2	12,2	434,2	54,6
1932 Библиотек	8546	4760	2545	492	126	165	119	46	130	16	125	22
Книг (в тыс.)	59581,7	38407,8	15680,5	1687,5	1630,3	629,8	174,7	379,1	504,9	12,3	417,8	57,0
1933 Библиотек	9066	5100	2231	668	110	180	69	89	388	52	145	34
Книг (в тыс.)	60325,7	40527,1	13546,5	1817,1	1677,0	679,2	152,8	299,6	1065,5	39,5	443,7	77,7
1934 Библиотек	13279	9318	2174	659	127	213	69	94	381	53	177	44
Книг (в тыс.)	57673,7	39135,7	12265,8	1788,7	1568,2	686,1	152,8	277,9	1174,8	53,6	482,1	88,0
1935 Библиотек	14233	8484	2885	848	271	345	282	93	681	87	199	53
Книг (в тыс.)	66119,4	46083,1	13603,4	1764,2	1608,1	787,8	254,8	272,7	976,2	85,9	584,8	98,4
1936 Библиотек	12449	8356	2272	498	137	303	137	130	241	105	204	66
Книг (в тыс.)	71193,5	49802,1	14509,4	1973,0	1540,8	762,7	212,0	478,9	870,5	80,0	802,6	161,5
1937 Библиотек	12638	8183	2699	368	163	310	126	89	248	115	274	63
Книг (в тыс.)	79100,0	55927,3	15779,6	1790,0	1757,8	807,0	200,0	514,0	908,3	112,2	1092,2	141,6
1938 Библиотек	13801	8747	3092	488	211	212	141	114	351	97	326	72
Книг (в тыс.)	83619,4	58450,8	17845,4	1957,7	1895,9	681,8	260,5	390,2	1124,2	125,5	1224,0	163,4
1939 Библиотек	15890	9853	3735	444	257	203	151	126	466	104	451	97
Книг (в тыс.)	97631,6	68008,0	20244,8	2378,8	2022,7	722,6	325,1	493,8	1428,6	178,9	1591,3	237,0

Массовые библиотеки по союзным республикам в 1922—1939 гг.

С Е Л О

Годы (на начало года)	СССР	РСФСР	Украинская ССР	Белорус- ская ССР	Азербай- джанская ССР	Грузинская ССР	Армянская ССР	Туркмен- ская ССР	Узбекская ССР	Таджикская ССР	Казахская ССР	Киргизская ССР	В том числе											
													Библиотеки НКПроса	Библиотеки колхозов	Библиотеки профсоюзов	Библиотеки про- чих ведомств и организаций								
1922	14749	11503	2774	304	6	50	6	4	—	—	85	17	1	2	3	4	5	6	7	8	9	10	11	12
Книг (в тыс.)	11224,5	9943,8	1062,5	127,3	8,6	34,4	3,3	4,5	—	—	30,9	9,2	1	2	3	4	5	6	7	8	9	10	11	12
1923	10547	6744	3349	268	5	53	6	4	—	—	98	20	1	2	3	4	5	6	7	8	9	10	11	12
Книг (в тыс.)	11385,6	9868,0	1258,5	159,7	8,9	36,5	3,3	4,5	—	—	35,6	10,6	1	2	3	4	5	6	7	8	9	10	11	12
1924	11706	6520	4700	217	6	57	76	5	—	—	104	21	1	2	3	4	5	6	7	8	9	10	11	12
Книг (в тыс.)	11406,4	9268,5	1839,5	138,2	9,4	39,2	41,8	5,6	—	—	53,0	11,2	1	2	3	4	5	6	7	8	9	10	11	12
1925	12833	7892	4376	229	6	61	125	6	—	—	116	22	1	2	3	4	5	6	7	8	9	10	11	12
Книг (в тыс.)	14471,8	10098,4	2022,8	150,3	12,6	42,0	69,0	6,7	—	—	58,3	11,7	1	2	3	4	5	6	7	8	9	10	11	12
1926	10981	9836	5455	240	8	81	175	7	48	—	127	24	1	2	3	4	5	6	7	8	9	10	11	12
Книг (в тыс.)	18000	15363,5	2932,5	182,6	18,1	49,9	96,2	7,8	28,1	—	63,6	12,7	1	2	3	4	5	6	7	8	9	10	11	12
1927	17241	10054	6549	177	8	98	135	8	55	3	131	23	1	2	3	4	5	6	7	8	9	10	11	12
Книг (в тыс.)	20291,5	15412,8	4449,3	150,4	19,9	59,3	74,2	7,4	32,2	3,9	69,9	12,2	1	2	3	4	5	6	7	8	9	10	11	12
1928	18954	11564	6597,4	1811	19	229	116	10	63	9	138	28	1	2	3	4	5	6	7	8	9	10	11	12
Книг (в тыс.)	25681,8	20621,9	4574,1	153,8	20,9	99,3	63,8	9,3	36,9	11,6	75,3	14,9	1	2	3	4	5	6	7	8	9	10	11	12
1929	20894	12821	7114	230	5	277	173	12	74	9	151	28	1	2	3	4	5	6	7	8	9	10	11	12
Книг (в тыс.)	25402,7	20052,1	4709,0	217,0	26,8	134,5	95,1	11,1	44,0	11,6	86,6	14,9	1	2	3	4	5	6	7	8	9	10	11	12
1930	20985	12191	7727	248	8	358	177	12	58	15	163	28	1	2	3	4	5	6	7	8	9	10	11	12
Книг (в тыс.)	25518,6	19502,9	5246,7	281,0	29,3	179,4	106,0	11,2	23,1	15,9	103,3	19,8	1	2	3	4	5	6	7	8	9	10	11	12
1931	19657	9293	8717	722	19	440	182	17	48	20	171	28	1	2	3	4	5	6	7	8	9	10	11	12
Книг (в тыс.)	27027,2	19672,8	6158,7	591,2	38,4	204,2	116,9	15,8	63,7	20,1	124,1	21,3	1	2	3	4	5	6	7	8	9	10	11	12
1932	19191	8419	8717	741	19	528	269	18	244	20	184	32	1	2	3	4	5	6	7	8	9	10	11	12
Книг (в тыс.)	30816,9	23270,6	6158,7	581,7	38,4	253,2	158,2	16,7	139,2	20,1	157,2	22,9	1	2	3	4	5	6	7	8	9	10	11	12
1933	23852	13452	8044	759	57	604	357	27	219	67	211	55	1	2	3	4	5	6	7	8	9	10	11	12
Книг (в тыс.)	30957,9	21311,6	7848,9	572,3	80,1	335,5	199,6	25,1	301,3	67,5	188,8	27,2	1	2	3	4	5	6	7	8	9	10	11	12
1934	27037	14139	8995	1938	105	740	357	65	270	110	253	65	1	2	3	4	5	6	7	8	9	10	11	12
Книг (в тыс.)	28335,6	19185,0	7034,5	730,6	68,1	421,6	199,6	42,1	320,2	64,8	239,7	29,4	1	2	3	4	5	6	7	8	9	10	11	12
1935	35166	19228	9623	3412	627	902	342	103	309	181	363	76	1	2	3	4	5	6	7	8	9	10	11	12
Книг (в тыс.)	26242,7	17058,3	6383,2	1041,9	291,5	489,4	141,6	47,1	349,1	81,7	327,4	31,3	1	2	3	4	5	6	7	8	9	10	11	12
1936	39260	21999	10529	3215	424	926	331	87	460	229	940	120	1	2	3	4	5	6	7	8	9	10	11	12
Книг (в тыс.)	32716,6	21426,8	7713,5	1241,1	217,1	533,4	136,8	47,8	410,4	108,1	765,2	116,4	1	2	3	4	5	6	7	8	9	10	11	12
1937	43249	24794	11070	3319	466	1036	349	166	647	285	969	148	1	2	3	4	5	6	7	8	9	10	11	12
Книг (в тыс.)	37285,6	24409,0	8616,9	1428,1	201,1	570,3	143,9	158,0	569,6	122,4	923,2	143,1	1	2	3	4	5	6	7	8	9	10	11	12
1938	56174	33597	13293	3604	774	990	389	415	799	319	1747	247	1	2	3	4	5	6	7	8	9	10	11	12
Книг (в тыс.)	43021,0	28647,9	9758,9	1408,6	330,4	421,9	133,8	251,6	531,8	132,3	1241,7	162,1	1	2	3	4	5	6	7	8	9	10	11	12
1939	61700	38708	13283	3238	841	1081	446	428	975	321	2127	252	1	2	3	4	5	6	7	8	9	10	11	12
Книг (в тыс.)	49171,3	34167,4	9660,1	1322,1	381,4	492,7	192,8	271,6	729,4	135,5	1628,4	189,9	1	2	3	4	5	6	7	8	9	10	11	12

МАССОВЫЕ БИБЛИОТЕКИ ПО РЕСПУБЛИКАМ, КРАЯМ, ОБЛАСТЯМ И АССР НА 1/XI 1938 г.

Республики, края и области	В городах		В селах		Всего		В том числе							
	Число библиотек	В них книг (в тыс.)	Число библиотек	В них книг (в тыс.)	Число библиотек	В них книг (в тыс.)	Библиотеки НКПроса		Библиотеки колхозов		Библиотеки профсоюзов		Библиотеки про- чих ведомств и организаций	
							Число библиотек	В них книг (в тыс.)	Число библиотек	В них книг (в тыс.)	Число библиотек	В них книг (в тыс.)	Число библиотек	В них книг (в тыс.)
СССР	15890	97631,6	61700	49171,3	77590	146802,9	38499	83378,6	19267	5110,3	15277	49392,6	4547	8921,4
РСФСР	9853	68008,0	38708	34167,4	48561	102175,4	28308	59333,8	7396	1831,9	9983	35219,7	2874	5790,0
Алтайский край	225	603,0	723	875,1	948	1478,1	542	765,6	86	9,0	134	349,4	186	354,1
т. ч. Ойротская авт. обл.	3	41,7	71	79,8	74	121,5	50	90,8	9	1,1	2	2,2	13	27,4
Краснодарский край	391	981,2	2122	1428,1	2512	2409,3	653	1061,1	1077	310,2	543	758,7	240	279,3
т. ч. Адыгейская авт. обл.	35	57,3	141	84,1	176	141,4	67	95,3	67	12,6	36	31,1	6	2,4
Красноярский край	121	743,9	686	667,4	807	1411,3	460	866,9	99	22,1	159	309,4	89	212,9
т. ч. Хакасская авт. обл.	34	110,2	87	92,5	121	202,7	63	121,1	10	1,7	41	69,9	7	10,0
Орджоникидзевский край	302	702,5	1078	819,5	1380	1522,0	471	704,7	440	106,6	264	297,0	205	413,7
В том числе:														
Арачаевская авт. обл.	12	40,9	79	59,8	91	100,7	55	80,9	13	2,0	7	5,0	16	12,8
Черкесская авт. обл.	10	30,5	61	54,4	71	84,9	51	74,4	6	1,5	13	8,9	1	0,1
Приморский край	73	549,0	123	159,1	196	708,1	124	404,9	2	0,8	40	152,0	30	150,4
Хабаровский край ¹	102	568,7	405	640,7	507	1209,4	248	455,2	25	5,4	195	436,6	39	312,2
т. ч. Еврейская авт. обл.	9	72,9	11	19,1	20	92,0	9	77,5	—	—	10	13,8	1	0,7
Архангельская область	141	1159,9	613	495,2	754	1655,1	537	1073,5	19	9,0	182	549,4	16	23,2
Вологодская область	145	711,8	727	741,6	872	1453,4	613	1070,3	66	10,4	114	252,1	79	120,6
Воронежская область	178	1412,9	863	939,9	1041	2352,8	626	1620,5	107	13,1	261	678,4	47	40,8
Горьковская область	374	3368,3	1356	1319,5	1730	4687,8	826	2892,4	380	127,5	297	1365,1	227	302,8
Ивановская область	270	2584,8	781	691,6	1051	3276,4	700	1852,8	34	17,5	248	1341,0	69	65,1
Иркутская область	179	1098,3	376	303,4	555	1401,7	285	763,6	59	9,5	163	479,0	48	149,6

Массовые библиотеки по республикам, краям и областям на 1/XI 1938 г.

Республики, края и области	В городах		В селах		Всего		В том числе							
	Число библиотек	В них книг (в тыс.)	Число библиотек	В них книг (в тыс.)	Число библиотек	В них книг (в тыс.)	Библиотеки НКПроса		Библиотеки колхозов		Библиотеки профсоюзов		Библиотеки прочих ведомств и организаций	
							Число библиотек	В них книг (в тыс.)	Число библиотек	В них книг (в тыс.)	Число библиотек	В них книг (в тыс.)	Число библиотек	В них книг (в тыс.)
1	2	3	4	5	6	7	8	9	10	11	12	13	14	
31. Тамбовская область	61	440,8	376	397,3	437	838,1	250	555,1	55	14,2	108	230,5	24	38,3
32. Тульская область	163	1318,4	537	1008,3	700	2326,7	520	1556,3	17	14,5	139	692,4	24	63,5
33. Челябинская область	239	1578,6	933	790,2	1172	2368,8	850	1423,6	25	3,5	269	900,2	28	41,5
34. Читинская область ¹	62	410,9	331	280,1	393	691,0	260	427,0	48	12,6	67	191,7	18	59,2
35. Чкаловская область	72	448,1	825	734,0	897	1182,1	529	839,4	217	58,1	151	284,6	—	97,2
36. Ярославская область	230	1692,2	761	564,9	991	2257,1	720	1375,9	36	7,1	183	776,9	52	91,9
37. Татарская АССР	215	931,0	1693	856,9	1908	1787,9	1347	1297,8	353	79,4	142	338,8	66	71,9
38. Башкирская АССР	95	892,8	1770	852,9	1865	1745,7	1055	1342,7	666	118,7	86	192,4	58	91,9
39. Дагестанская АССР	45	185,3	404	144,3	449	329,6	391	242,3	17	3,6	41	83,7	—	25,3
40. Бурят-Монгольская АССР	18	131,5	162	211,5	180	343,0	102	256,1	48	11,5	16	50,1	14	25,3
41. Кабардино-Балкарская АССР	32	145,5	155	148,1	187	293,6	94	189,3	49	23,7	38	72,8	6	7,8
42. Калмыцкая АССР	9	74,9	116	68,9	125	143,8	82	120,7	27	6,6	12	15,2	4	1,3
43. Карельская АССР	72	408,1	274	530,0	346	938,1	231	712,8	—	—	111	217,1	4	8,2
44. Коми АССР	16	97,0	200	234,8	216	331,8	196	311,0	2	0,8	7	2,9	11	17,1
45. Крымская АССР	275	1245,1	483	373,4	758	1618,5	235	946,2	186	54,4	188	413,5	149	204,4
46. Марийская АССР	22	182,3	274	201,3	296	383,6	235	329,2	18	3,6	31	42,9	12	7,1
47. Мордовская АССР	30	237,2	398	331,9	428	569,1	266	484,8	100	17,9	48	60,0	14	6,1
48. Немец Поволжья АССР	25	420,7	289	513,1	314	933,8	259	821,5	10	5,1	34	78,6	11	28,6
49. Северо-Осетинская АССР	16	119,2	92	69,8	108	189,0	83	124,0	9	3,9	14	51,4	2	9,7
50. Удмуртская АССР ²	105	414,8	472	289,7	577	704,5	280	447,2	180	22,9	80	213,5	37	20,1
51. Чечено-Ингушская АССР	57	250,7	75	109,6	132	360,3	68	183,1	1	0,5	52	151,6	11	25,1
52. Чувашская АССР	81	310,0	752	431,0	833	741,0	587	558,3	126	42,4	73	88,6	47	51,1
53. Якутская АССР ³	53	57,4	39	30,3	92	87,7	50	70,1	—	—	40	16,4	2	1,1
Украинская ССР	3735	20244,8	13283	9660,1	17018	29904,9	3551	14906,9	9009	2697,1	3577	10694,2	881	1606,6
1. Винницкая область	156	1026,0	907	758,6	1063	1784,6	345	1249,6	439	123,7	217	316,1	62	95,2
2. Ворошиловградская область	298	1532,4	501	427,4	799	1959,8	154	522,3	335	133,6	278	1180,2	32	123,3
3. Днепропетровская область	295	2105,5	828	461,0	1123	2566,5	158	1089,6	636	152,3	290	1281,3	39	43,9
4. Житомирская область	197	654,6	669	421,9	866	1076,5	191	670,9	435	113,9	166	176,1	74	115,6
5. Запорожская область	155	753,1	1178	701,5	1333	1454,6	164	664,9	969	281,7	152	430,7	48	77,3
6. Каменец-Подольская область	105	476,1	889	571,7	994	1047,8	344	788,4	532	133,8	101	116,4	17	9,1
7. Киевская область	537	2581,3	1231	922,5	1768	3503,8	403	1844,1	777	270,9	500	1220,0	88	166,8
8. Кировоградская область	84	405,8	503	473,5	587	879,3	156	529,9	286	71,9	94	188,9	51	88,6
9. Николаевская область	98	1281,3	799	697,6	897	1978,9	149	1242,8	558	207,5	119	416,4	71	112,3
10. Одесская область	148	1220,6	711	630,3	859	1850,9	201	1033,1	474	126,9	144	584,4	40	109,8
11. Полтавская область	194	972,8	1494	882,8	1688	1855,6	188	1008,9	1229	366,7	186	402,2	85	77,3
12. Сталинская область	518	2637,5	427	395,0	945	3032,5	192	761,6	204	72,8	492	2067,9	57	130,8
13. Сумская область	182	630,6	700	603,6	882	1234,2	155	676,8	485	133,6	207	388,9	35	34,0
14. Харьковская область	462	2725,4	1147	706,8	1609	3432,2	243	1206,2	867	231,2	417	1703,2	82	291,6
15. Черниговская область	232	759,4	865	652,1	1097	1411,5	304	960,1	540	168,3	189	205,5	64	77,6
16. Молдавская АССР	74	482,4	434	353,8	508	836,2	204	657,7	243	108,3	25	16,0	36	54,2

¹ Данные на 1/XI 1937 г.² В границах 1938 г.³ Данные на 1/I 1936 г.

Массовые библиотеки по республикам, краям и областям на 1/XI 1938 г.

Республики, края и области	В городах		В селах		Всего		В том числе							
	Число библиотек	В них книг (в тыс.)	Число библиотек	В них книг (в тыс.)	Число библиотек	В них книг (в тыс.)	Библиотеки НКПроса		Библиотеки колхозов		Библиотеки профсоюзов		Библиотеки прочих ведомств и организаций	
							Число библиотек	В них книг (в тыс.)	Число библиотек	В них книг (в тыс.)	Число библиотек	В них книг (в тыс.)	Число библиотек	В них книг (в тыс.)
1	2	3	4	5	6	7	8	9	10	11	12	13	14	
Белорусская ССР	444	2378,8	3238	1322,1	3682	3700,9	1493	2412,7	1609	284,1	496	952,3	84	51,8
1. Витебская область	95	580,3	1098	438,7	1193	1019,0	346	639,6	708	119,9	122	250,8	17	8,7
2. Гомельская область	77	511,5	345	129,8	422	641,3	217	413,4	120	25,9	71	195,5	14	6,5
3. Минская область	136	691,7	655	362,8	791	1054,5	308	593,9	303	77,1	152	362,1	28	21,4
4. Могилевская область	95	443,7	789	245,7	884	689,4	389	532,7	373	45,6	109	104,2	13	6,9
5. Полесская область	41	151,6	351	145,1	392	296,7	233	233,1	105	15,6	42	39,7	12	8,3
Азербайджанская ССР	257	2022,7	841	381,4	1098	2404,1	749	1407,5	179	50,0	101	675,9	69	270,7
1. Нахичеванская АССР	8	20,2	67	16,6	75	36,8	65	33,4	4	1,7	1	0,1	5	1,6
2. Нагорно-Карабахская авт. обл.	4	16,0	59	22,5	63	38,5	46	35,2	14	2,5	2	0,4	1	0,4
Грузинская ССР	203	722,6	1081	492,7	1284	1215,3	1019	857,1	90	21,2	95	194,8	80	142,2
1. Абхазская АССР	48	89,4	104	45,9	152	135,3	74	47,9	12	2,1	29	45,7	37	39,6
2. Аджарская АССР	9	28,4	53	21,4	62	49,8	54	26,7	—	—	6	21,0	2	2,1
3. Юго-Осетинская авт. обл.	1	23,1	34	43,5	35	66,6	35	66,6	—	—	—	—	—	—
Армянская ССР	151	325,1	446	192,8	597	517,9	329	334,5	154	42,6	82	111,8	32	29,0
Туркменская ССР	126	493,8	428	271,6	554	765,4	461	609,1	24	6,3	55	121,8	14	28,2
Узбекская ССР	466	1428,6	975	729,4	1441	2158,0	715	1212,6	251	69,2	216	403,0	259	473,2
1. Бухарская область	95	161,4	230	193,6	325	355,0	188	256,4	42	17,0	13	7,9	82	73,7
2. Самаркандская область	15	120,6	62	59,5	77	180,1	49	152,5	13	3,0	3	20,7	12	3,9
3. Ташкентская область	151	532,0	142	121,6	293	653,6	106	282,4	46	14,9	107	258,2	34	98,1
4. Ферганская область	146	482,7	397	259,0	543	741,7	252	384,7	130	29,8	77	102,3	84	224,9
5. Хорезмская область	23	39,8	61	38,4	84	78,2	39	49,1	16	2,3	3	1,4	26	25,4
6. Кара-Калпакская АССР	36	92,1	83	57,3	119	149,4	81	87,5	4	2,2	13	12,5	21	47,2
Таджикская ССР	104	178,9	321	135,5	425	314,4	75	187,2	199	21,0	108	91,1	43	15,1
Казахская ССР ¹	454	1591,3	2127	1628,4	2581	3219,7	1598	1853,5	328	79,1	470	802,7	185	484,4
1. Актюбинская область	24	103,8	303	174,5	327	278,3	246	214,9	42	5,6	20	31,8	19	26,0
2. Алма-Атинская область	88	280,9	242	268,5	330	549,4	159	366,5	60	18,9	75	87,8	36	76,2
3. Восточно-Казахстанская область	106	297,4	222	158,3	328	455,7	143	208,7	42	10,5	112	135,7	31	100,8
4. Гурьевская область	13	71,3	117	55,4	130	126,7	98	65,5	19	1,3	12	57,7	1	2,2
5. Западно-Казахстанская область	30	104,5	233	218,1	263	322,6	165	169,5	32	14,3	41	51,0	25	87,8
6. Карагандинская область	51	180,3	153	107,5	204	287,8	105	179,8	41	8,0	54	94,4	4	5,6
7. Кызыл-Ординская область	7	55,0	64	47,1	71	102,1	62	77,6	—	—	4	11,3	5	13,2
8. Павлодарская область	5	22,8	196	154,2	201	177,0	135	98,8	39	9,6	20	56,3	7	12,3
9. Северо-Казахстанская область	8	19,0	93	61,4	101	80,4	78	59,7	10	2,1	5	6,6	8	12,0
10. Северо-Казахстанская область	64	251,9	174	217,6	238	469,5	140	218,6	3	0,6	65	173,7	30	76,6
11. Южно-Казахстанская область	58	204,4	330	165,8	388	370,2	267	193,9	40	8,2	62	96,4	19	71,7
Киргизская ССР	97	237,0	252	189,9	349	426,9	201	263,7	28	7,8	94	125,3	26	30,1

¹ Области в границах до 14/X 1939 г.

БИБЛИОТЕКИ ВСЕХ ТИПОВ ПО СССР НА НАЧАЛО 1935 и 1934 гг.

Типы библиотек	По Всесоюзной библиотечной переписи на 1/X 1934 г.		На начало 1939 г.	
	Число библиотек	Книг (в тыс.)	Число библиотек	Книг (в тыс.)
	1	2	3	4
1. Массовые библиотеки (самостоятельные и при клубах)	50870	94893,8	77590	146802,9
2. Государственные публичные	13	29411,4	13	32325,0
3. Самостоятельные научные и библиотеки научно-исследовательских учреждений	2395 ¹	34674,0	1557	45634,0
4. Библиотеки вузов	1139 ¹	48361,0	663	58424,5
5. Библиотеки техникумов и рабфаков	3204	30820,8	3800	49831,6
6. Библиотеки школ ФЗУ и курсов	1526	13707,2	1526	13707,2
7. Библиотеки начальных школ	27382	5296,6	99181	11652,2
8. Библиотеки неполных средних и средних школ	17836	21912,1	45258	48321,8
9. Библиотеки детсадов	2624	212,8	2624 ²	455,9
10. Библиотеки детдомов	414	604,1	414 ²	1294,5
11. Технические библиотеки предприятий, МТС и совхозов	2426	5288,5	2426 ²	9672,8
12. Библиотеки управленческих аппаратов, обществ и партийных организаций	5713	13713,1	5713 ²	24081,4
Итого	115542	298895,4	240765	442203,8
В % к 1934 г.	100,0	100,0	208,4	147,9

Ввиду отсутствия ежегодного учета отдельных групп библиотек общая численность библиотек при школах, ФЗУ и курсах, при детсадах, детдомах, технические библиотеки при предприятиях, МТС, совхозах и при управленческих аппаратах в 1939 г. исчислены ЦУНХУ на основе переписи библиотек 1934 г.; по остальным специальным и учебно-школьным библиотекам в 1939 г. произведены доисчисления ввиду некоторой неполноты отчетных данных.

Таблица 6

КРУПНЕЙШИЕ ПУБЛИЧНЫЕ БИБЛИОТЕКИ СОЮЗНЫХ РЕСПУБЛИК НА 1 ЯНВАРЯ 1939 г.

Название библиотеки	Местонахождение	Число книг и журналов на 1/1 1939 г. (в тыс.)	Число библиотечных работников	Число выданных книг за год (в тыс.)		
				По индивидуальному абонементу	По коллективному абонементу	По читальным
	1	2	3	4	5	6
1. Всесоюзная библиотека им. В. И. Ленина	г. Москва	9800,0	1130	28,4	46,0	3240,0
2. Ордена Трудового Красного Знамени Гос. публичная библиотека им. Салтыкова-Щедрина	г. Ленинград	9414,9	569	125,1	—	2648,9
3. Государственная научная библиотека им. Короленко	г. Харьков	1624,8	188	55,9	52,1	771,1
4. Библиотека Академии наук Украинской ССР	г. Киев	4673,1	252	50,4	—	536,8
5. Государственная библиотека им. В. И. Ленина	г. Минск	1700,0	86	35,9	10,0	719,0
6. Центральная публичная библиотека	г. Баку	522,0	57	74,8	1,1	28,4
7. Государственная публичная библиотека им. К. Маркса	г. Тбилиси	798,6	121	3,9	—	361,0
8. Государственная публичная библиотека им. Мясникова	г. Ереван	1228,2	98	24,3	6,7	108,0
9. Государственная публичная библиотека им. К. Маркса	г. Ашхабад	410,0	63	0,9	0,7	121,9
10. Государственная публичная библиотека	г. Ташкент	1045,3	89	4,0	3,0	337,3
11. Государственная публичная библиотека	г. Сталинабад	257,3	49	1,7	1,7	208,1
12. Государственная публичная библиотека им. А. С. Пушкина	г. Алма-Ата	732,1	67	3,9	3,5	226,0
13. Государственная научная библиотека	г. Фрунзе	118,7	34	212,6	10,9	63,2

¹ Библиотеки отдельных частей института и факультетов в некоторых случаях считались за отдельные библиотеки.

² Данные на 1/X 1934 г.

ТРИ КРУПНЕЙШИЕ БИБЛИОТЕКИ СОЮЗА ССР НА КОНЕЦ 1913, 1917—1938 гг.

Годы	Библиотечных работников	Всего книг и журналов (в тыс.)	Число читателей	Число посещений читальни за год	Выдано книг за год по читальным залам (в тыс.)
Всесоюзная библиотека им. В. И. Ленина — г. Москва¹					
1913 г.	60	1050	13600	122157	н. св.
1917 г.	60	1400	11270	80474	н. св.
1924 г.	284	3200	21868	269233	н. св.
1928 г.	346	4000	30963	402972	1019
1932 г.	592	н. св.	50592	424410	1492
1933 г.	н. св.	н. св.	41716	417217	1529
1937 г.	1140	9230	58912	620889	2540
1938 г.	1130	9800	65234	778519	3240

Ордена Трудового Красного Знамени Государственная публичная библиотека им. Салтыкова-Щедрина — г. Ленинград²

1916 г.	96	3570	21451	154852	387
1917 г.	96	3609	15709	89508	244
1924 г.	122	4101	27541	419931	1241
1928 г.	214	4669	40684	511751	1943
1932 г.	265	5686	61672	558914	1475
1933 г.	280	5940	55934	606755	1664
1937 г.	464	8844	59582	688472	2181
1938 г.	569	9415	57250	777338	2649

Государственная научная библиотека им. Короленко — г. Харьков

1913 г.	35	156	5609	79620	63
1918 г.	65	204	6095	83397	112
1924 г.	59	266	6090	142776	201
1928 г.	66	437	14927	172124	431
1932 г.	130	578	17738	163824	422
1933 г.	139	646	15300	105214	320
1937 г.	185	1381	18617	228320	702
1938 г.	188	1625	18915	235843	771

¹ Всесоюзная библиотека им. В. И. Ленина по числу книг превышает книжные фонды национальной библиотеки в Вашингтоне (5220,8) и публичной библиотеки в Нью-Йорке (3883,4 тыс. книг) вместе взятых. Она имеет книг в два раза больше, чем библиотека Британского музея в Лондоне (4450 тыс. книг) и национальная библиотека в Париже (4000 тыс. книг).
² Ордена Трудового Красного Знамени Государственная публичная библиотека им. Салтыкова-Щедрина в 3,2 раза больше Прусской государственной библиотеки в Берлине (2698,0 тыс. книг).

ЧИТАТЕЛИ И ВЫДАЧА КНИГ В МАССОВЫХ БИБЛИОТЕКАХ НКПРОСОВ И ПРОФСОЮЗОВ ПО СССР НА 1 ЯНВАРЯ 1938 г.
(Библиотеки НКПроса, имеющие платного работника, и библиотеки профсоюзов с числом книг более 1000)

А. Читатели

Типы библиотек	Число библиотек, вошедших в разработку	В них		В среднем	
		Книг (в тыс.)	Читателей, бравших книги по индивидуальному абонементу за 1937 г. (в тыс.)	Число читателей на 1 библиотеку	Число книг на 1-го читателя
	1	2	3	4	5
Библиотеки НКПросов	5684	41487,0	6992,5	1230	5,9
1. Краевые, областные и АССР	49	8895,4	564,3	11516	15,8
2. Районные	1920	16418,7	2856,3	1487	5,7
3. Городские	514	7161,9	1412,4	2748	5,1
4. Самостоятельные сельские	2641	5114,5	1065,8	404	4,8
5. Самостоятельные детские	560	3896,5	1093,7	1953	3,6
Библиотеки профсоюзов	5211	29119,9	3825,0	765	7,6

Б. Выдача книг за 1937 г.

Типы библиотек	Число библиотек, вошедших в разработку	В них книг (в тыс.)	Всего выдано по индивидуальному абонементу, читальной и в передвижки (в тыс.)	В том числе выдано по индивидуальному абонементу (в тыс.)	Средняя обра- щаемость 1 книги по всем видам выданы	Средняя обра- щаемость 1 книги по индивидуальному абонементу
Библиотеки НКПросов	6120	45907,5	137250,4	108889,5	3,0	2,4
1. Краевые, областные и АССР	54	10039,1	13740,5	8047,1	1,4	0,8
2. Районные	2112	18307,4	55068,7	45372,2	3,0	2,5
3. Городские	566	7883,3	29170,9	23675,6	3,7	2,5
4. Самостоятельные сельские	2844	5544,0	13066,1	11551,9	2,4	2,1
5. Самостоятельные детские	544	4133,7	26204,2	20242,7	6,3	4,9
Библиотеки профсоюзов	5211	29119,9	72800,0	—	2,5	—

Общее число читателей и выданы по всем массовым библиотекам НКПросов с платным работником и по всем библиотекам профсоюзов с числом книг более 1000 можно определить (исходя из отчетных данных библиотек, представленных в этой таблице) в следующем количестве, не включая работу этих библиотек по передвижным пунктам: Число читателей, состоящих на учете библиотек, — 15 787 тыс. Им выдано книг (по индивидуальному абонементу) — 247 616 тыс.

Таблица 8

НАЛИЧИЕ И ПОСТУПЛЕНИЕ КНИЖНОГО ФОНДА В МАССОВЫХ БИБЛИОТЕКАХ НКПРОСОВ ПО СССР ЗА 1937 г.

(Библиотеки с платными работниками)

Типы библиотек	Число библиотек, вошедших в разработку	В них книг и журналов (состоит на 1 января 1938 г. и поступило за 1937 г.) (в тыс.)	В том числе книги (в %)				
			Общественно-политические	Художественная литература	Детские книги	Естественнонаучные, технические и другие книги	
	1	2	3	4	5	6	7
СССР	6208	41280,3	23,2	5,7	30,6	9,5	36,7
Всего книг на 1/1 1938 г.	6074	10698,1	24,5	6,6	33,2	13,6	28,7
Поступило за год							
1. Краевые, областные и АССР	45	6541,2	26,6	3,8	15,3	1,8	56,3
Всего книг на 1/1 1938 г.	54	1377,6	25,6	6,0	18,5	2,9	53,0
Поступило за год							
2. Районные	2112	17917,5	23,5	6,8	32,6	11,3	32,6
Всего книг на 1/1 1938 г.	2152	4699,9	26,5	7,4	32,2	16,2	25,1
Поступило за год							
3. Городские	553	7348,1	21,9	5,3	28,5	9,0	40,6
Всего книг на 1/1 1938 г.	569	1611,2	24,3	6,3	33,7	14,6	27,4
Поступило за год							
4. Самостоятельные сельские	2909	5531,4	26,9	7,3	28,6	12,4	32,1
Всего книг на 1/1 1938 г.	2684	1669,9	29,7	8,2	25,7	16,4	28,2
Поступило за год							
5. Самостоятельные детские	589	3942,1	13,4	1,9	54,3	10,3	22,0
Всего книг на 1/1 1938 г.	615	1339,5	10,9	3,3	59,8	11,6	17,7
Поступило за год							

Таблица 8-а

НАЛИЧИЕ И ПОСТУПЛЕНИЕ КНИЖНОГО ФОНДА В МАССОВЫХ БИБЛИОТЕКАХ НКПРОСОВ ПО СССР ЗА 1938 г.

(Библиотеки с платными работниками)

Типы библиотек	Число библиотек, вошедших в разработку	В них книг и журналов (состоит на 1 января 1939 г. и поступило за 1938 г.) (в тыс.)	В том числе книги (в %)					
			Общественно-политические	Художественная литература	Детские книги	Естественнонаучные, технические	Другие книги	
	1	2	3	4	5	6	7	8
СССР	8203	55587,8	24,7	6,4	31,6	10,4	18,6	14,7
Книг на 1/1 1939 г.	7871	13077,1	28,2	8,1	30,4	14,0	15,7	11,7
Поступило за год								
1. Краевые, областные и АССР	63	9485,2	27,0	3,8	17,5	1,8	23,2	30,5
Книг на 1/1 1939 г.	63	1727,7	30,1	5,4	20,8	3,0	25,2	20,9
Поступило за год								
2. Районные	2443	22971,4	26,3	7,7	32,6	10,5	18,1	12,5
Книг на 1/1 1939 г.	2380	5324,4	29,5	8,5	30,0	13,5	15,5	11,5
Поступило за год								
3. Городские	709	8856,6	25,1	6,6	32,4	9,4	18,3	14,8
Книг на 1/1 1939 г.	698	1944,0	29,2	8,8	31,9	12,7	14,1	12,1
Поступило за год								
4. Самостоятельные сельские	4192	7938,1	28,5	8,8	29,6	13,3	20,0	8,6
Книг на 1/1 1939 г.	4024	2556,0	32,1	11,2	28,6	15,2	16,3	7,8
Поступило за год								
5. Самостоятельные детские	796	6336,5	11,5	2,4	48,7	19,1	11,4	9,3
Книг на 1/1 1939 г.	706	1525,0	14,6	3,3	41,8	26,2	8,0	9,4
Поступило за год								

1 СССР — без Таджикской ССР.

ЧИТАТЕЛИ И ВЫДАЧА КНИГ В МАССОВЫХ БИБЛИОТЕКАХ НКПРОСОВ И ПРОФСОЮЗОВ
ПО СССР НА 1 ЯНВАРЯ 1939 г.

Таблица 9-а

(Библиотеки Наркомпроса с платным работником и библиотеки профсоюзов с числом книг более 1000).

А. Читатели

Типы библиотек	Число библиотек, вошедших в разработку	В них		В среднем	
		Книг (в тыс.)	Читателей, бравших книги по индивидуальному абонементу за 1938 г. (в тыс.)	Число читателей на 1 библиотеку	Число книг на 1-го читателя
	1	2	3	4	5
Библиотеки НКПросов	8832	60197,5	10406,3	1178	5,8
1. Краевые, областные и АССР	69	12161,6	519,6	7530	23,4
2. Районные	2596	23886,3	4001,8	1542	6,0
3. Городские	739	9500,1	2034,3	2753	4,7
4. Самостоятельные сельские	4624	8319,7	1754,4	379	4,7
5. Самостоятельные детские	804	6329,8	2096,2	2607	3,0
Библиотеки профсоюзов	8218	46624,3	6087,9	740	7,7

Б. Выдача книг за 1938 г.

Типы библиотек	Число библиотек, вошедших в разработку	В них книг (в тыс.)	Всего выдано по индивидуальному абонементу, читальней и в передвижных (в тыс.)	В том числе выдано по индивидуальному абонементу (в тыс.)	Средняя обрабатываемость 1 книги по всем видам выданных	Средняя обрабатываемость 1 книги по индивидуальному абонементу
Библиотеки НКПросов	7607	54112,7	156598,0	122048,8	2,9	2,3
1. Краевые, областные, АССР	64	10851,9	14706,5	7677,8	1,4	0,7
2. Районные	2298	21395,6	60195,9	49654,4	2,8	2,3
3. Городские	653	8547,9	29082,4	22905,5	3,4	2,7
4. Самостоятельные сельские	3852	7364,5	16472,7	14567,5	2,2	2,0
5. Самостоятельные детские	740	5952,8	36140,5	27243,6	6,1	4,6
Библиотеки профсоюзов	8218	46624,3	121222,2	—	2,6	—

Общее число читателей и выданных по всем массовым библиотекам НКПросов с платным работником и по всем библиотекам профсоюзов с числом книг более 1000 можно определить (исходя из отчетных данных библиотек, представленных в этой таблице) в следующем количестве, не включая работу этих библиотек по передвижным пунктам:
Число читателей, состоящих на учете библиотек 16494 тыс.
Им выдано книг (по индивидуальному абонементу) 292938 тыс.

РАБОТА ВЫДАЧНЫХ (ПЕРЕДВИЖНЫХ) ПУНКТОВ В МАССОВЫХ БИБЛИОТЕКАХ НКПРОСОВ
НА 1 ЯНВАРЯ 1938 г.

Таблица 10

(Библиотеки с платными работниками)

Типы библиотек	Число библиотек с выдачными пунктами (передвижными), вошедших в разработку	В них всего выдачных пунктов (передвижек)	Число библиотек со сведениями о выдачах и читателях в выдачных пунктах	В них					
				Выдачных пунктов	Выдачных пунктов на одну библиотеку	Читателей выдачных пунктов на 1/1 1938 г. (в тыс.)	Читателей на один выдачный пункт	Книг, выданных читателям за 1937 г. (в тыс.)	Среднее число выданных книг на одного читателя
	1	2	3	4	5	6	7	8	9
СССР	4061	51890	3688	45467	12,8	1743,9	39	11081,5	6,4
1. Краевые, областные и АССР	35	1350	32	991	31,0	51,7	52	377,0	7,3
2. Районные	1694	32799	1464	29265	19,4	1060,3	36	6230,4	5,6
3. Городские	320	4025	310	3819	12,6	211,8	55	1844,3	8,7
4. Самостоятельные сельские	1729	10271	1628	8503	5,2	250,0	29	1367,0	5,5
5. Самостоятельные детские	283	3445	254	2889	11,4	170,1	59	1262,8	7,4
РСФСР	3447	44575	3112	39133	12,6	1394,5	36	9196,9	6,6
В т.ч. самостоятельные сельские библиотеки	1663	9929	1563	8164	5,2	237,2	29	1272,7	5,4
Украинская ССР	494	6571	467	5695	12,2	319,3	56	1700,4	5,3
В т.ч. самостоятельные сельские библиотеки	52	268	52	268	5,2	11,6	43	86,8	7,5
Белорусская ССР	43	466	32	361	11,3	16,2	45	93,6	5,8
В т.ч. самостоятельные сельские библиотеки	8	58	7	55	7,9	0,7	13	5,9	8,4
Грузинская ССР	36	82	36	82	2,3	4,9	60	18,2	3,7
Туркменская ССР	23	114	23	114	5,0	3,9	34	20,2	5,2
В т.ч. самостоятельные сельские библиотеки	5	15	5	15	3,0	0,4	27	1,5	3,8
Узбекская ССР	18	82	18	82	4,6	5,1	62	52,2	10,2

Таблица 10-а

РАБОТА ВЫДАЧНЫХ (ПЕРЕДВИЖНЫХ) ПУНКТОВ В МАССОВЫХ БИБЛИОТЕКАХ НКПРОСОВ
НА 1 ЯНВАРЯ 1939 г.

(Библиотеки с платными работниками)

Типы библиотек	Число библиотек с выдачными пунктами (передвижными), вошедших в разработку	В них всего выдачных пунктов (передвижек)	Число библиотек со сведениями о выдачах и читателях в выдачных пунктах	В них					
				Выдачных пунктов	Выдачных пунктов на одну библиотеку	Читателей выдачных пунктов на 1/1 1939 г. (в тыс.)	Читателей на один выдачный пункт	Книг, выданных читателям за 1938 г. (в тыс.)	Среднее число выданных книг на одного читателя
	1	2	3	4	5	6	7	8	9
СССР	4944	54296	4775	53433	11,2	2317,8	53	13893,9	4,9
1. Краевые, областные и АССР	34	1305	34	1305	38,4	96,7	74	525,0	5,4
2. Районные	1801	33710	1758	33313	18,9	1557,5	47	8067,8	5,2
3. Городские	375	4079	374	4041	10,8	467,2	116	1810,1	3,9
4. Самостоятельные сельские	2310	11373	2302	11347	4,9	408,3	36	1555,2	3,8
5. Самостоятельные детские	324	3829	307	3427	11,2	288,1	84	1935,8	6,7
РСФСР	3977	44541	3977	44541	11,2	2318,7	52	11274,6	4,9
В т.ч. самостоятельные сельские библиотеки	2190	10795	2190	10795	4,9	388,0	36	1479,9	3,8
Украинская ССР	529	7305	474	6492	13,7	326,6	50	1856,3	5,7
В т.ч. самостоятельные сельские библиотеки	65	287	57	261	4,6	11,6	44	32,8	2,8
Белорусская ССР	98	974	96	964	10,0	43,1	45	218,2	5,1
В т.ч. самостоятельные сельские библиотеки	29	194	29	194	6,7	2,8	15	22,1	7,9
Азербайджанская ССР	35	103	35	103	2,9	13,9	135	80,7	5,8
Грузинская ССР	28	101	25	70	2,8	4,4	63	23,6	5,4
Армянская ССР	15	72	15	72	4,8	13,9	193	39,0	2,8
Туркменская ССР	23	126	23	126	5,5	6,0	48	46,1	7,7
Узбекская ССР	10	21	10	21	2,1	2,1	100	10,1	4,3
Казахская ССР	118	1032	109	1023	9,4	83,8	82	332,2	4,0
В т.ч. самостоятельные сельские библиотеки	17	72	17	72	4,2	3,8	53	14,1	3,7
Киргизская ССР	11	21	11	21	1,9	5,3	252	6,1	1,2

ПЛОЩАДЬ ПОМЕЩЕНИЙ МАССОВЫХ БИБЛИОТЕК НКПРОСОВ НА 1 ЯНВАРЯ 1938 г.

(Библиотеки с платными работниками)

Типы библиотек	Число библиотек, вошедших в разработку	В них					Число библиотек, имеющих читальню	% библиотек, имеющих читальню	Число библиотек, вошедших в разработку по гр. 9	В них площадь (м²)	
		Книг и журналов на 1 января 1938 г. (в тыс.)	Площадь помещений библиотек (в м²)	Средняя площадь помещения (в м²)		Одного читального зала					
				На одну библиотечку	На 1000 книг						
1	2	3	4	5	6	7	8	9	10		
СССР	5124	39898,6	419959	82	10,5	3434	67,1	2669	123110	43,8	
1. Краевые, областные и АССР	47	9678,0	49932	1062	5,1	47	100,0	40	9789	244,7	
2. Районные	1711	14983,2	150101	88	10,0	1278	76,7	976	42270	43,3	
3. Городские	511	6951,0	88620	73	12,7	427	83,6	361	23103	64,0	
4. Самостоятельные сельские	2345	4628,6	90899	39	19,6	1276	54,4	976	33381	34,2	
5. Самостоятельные детские	510	3657,8	40407	79	11,0	406	79,6	316	14567	31,9	
РСФСР	4152	30768,8	312791	75	10,2	2722	65,6	2099	92578	41,3	
В т. ч. самостоятельные сельские	2177	4299,1	82271	38	19,1	1160	53,3	869	28801	33,1	
Украинская ССР	539	6985,7	62979	117	9,0	439	81,5	303	15038	49,6	
В т. ч. самостоятельные сельские	75	187,6	3979	53	21,2	62	82,7	49	2309	47,1	
Белорусская ССР	53	463,7	3746	71	8,1	33	62,3	28	1272	45,4	
В т. ч. самостоятельные сельские	13	34,7	374	29	10,7	7	58,3	5	148	29,6	
Грузинская ССР	96	356,3	5762	60	16,2	73	76,0	72	2840	39,4	
В т. ч. самостоятельные сельские	12	9,4	738	62	81,9	9	75,0	9	382	42,4	
Туркменская ССР	60	601,9	4424	74	7,3	29	48,3	29	2218	76,5	
В т. ч. самостоятельные сельские	20	50,8	794	40	15,6	9	45,0	9	236	26,2	
Узбекская ССР	224	722,2	30257	135	41,9	138	61,6	138	9164	66,4	
В т. ч. самостоятельные сельские	48	47,0	2743	57	58,4	29	60,4	35	1505	43,0	

Таблица 11-а

ПЛОЩАДЬ ПОМЕЩЕНИЙ МАССОВЫХ БИБЛИОТЕК НКПРОСОВ НА 1 ЯНВАРЯ 1939 г.

(Библиотеки с платными работниками)

Типы библиотек	Число библиотек, вошедших в разработку	В них					Число библиотек, имеющих читальню	% библиотек, имеющих читальню	Число библиотек, вошедших в разработку по гр. 9	В них площадь (м²)	
		Книг и журналов на 1 января 1939 г. (в тыс.)	Площадь помещений библиотек (в м²)	Средняя площадь помещения (в м²)		Одного читального зала					
				На одну библиотечку	На 1000 книг						
1	2	3	4	5	6	7	8	9	10		
СССР	7076	51608,8	556023	79	10,8	4554	64,4	3311	151807	46	
1. Краевые, областные и АССР	61	10577,2	51381	842	4,9	58	95,1	56	10425	186	
2. Районные	2115	19967,9	191972	91	9,6	1562	73,9	1252	53176	42	
3. Городские	648	8619,9	81699	126	9,5	544	84,0	471	24226	51	
4. Самостоятельные сельские	3548	6737,8	177465	50	26,3	1881	53,0	1090	44947	41	
5. Самостоятельные детские	704	5706,0	53506	76	9,4	509	72,3	442	19033	43	
РСФСР	5194	36240,2	387508	75	10,7	3410	65,6	2295	106733	47	
В т. ч. самостоятельные сельские библиотеки	3004	5919,6	155260	52	26,2	1614	53,7	860	38128	44	
Украинская ССР	689	9412,1	80550	117	8,6	515	74,7	450	20792	46	
В т. ч. самостоятельные сельские библиотеки	137	291,7	5422	40	18,9	93	67,9	70	2087	30	
Белорусская ССР	183	1579,7	14222	78	9,0	109	59,6	95	3927	44	
В т. ч. самостоятельные сельские библиотеки	87	175,9	3365	39	19,1	47	54,0	41	1206	29	
Азербайджанская ССР	225	1234,3	25710	114	20,8	93	41,3	83	3047	37	
В т. ч. самостоятельные сельские библиотеки	88	85,0	2747	31	32,3	18	20,5	18	438	24	
Грузинская ССР	127	445,4	6938	55	15,6	93	73,2	83	2992	36	
В т. ч. самостоятельные сельские библиотеки	31	25,4	1085	35	43,4	16	51,6	13	378	29	
Армянская ССР	68	228,2	2958	44	13,0	19	27,9	19	479	25	
В т. ч. самостоятельные сельские библиотеки	22	17,0	736	33	43,3	3	13,6	3	50	17	
Туркменская ССР	88	392,2	6731	76	17,4	34	38,6	34	1600	49	
В т. ч. самостоятельные сельские библиотеки	34	65,0	1506	44	23,2	7	20,6	7	206	29	
Узбекская ССР	215	585,2	14278	66	24,4	112	52,1	101	4322	43	
В т. ч. самостоятельные сельские библиотеки	69	51,6	3732	54	71,8	31	44,9	31	909	29	
Казахская ССР	240	1299,0	14185	59	10,9	140	58,3	125	6683	53	
В т. ч. самостоятельные сельские библиотеки	65	97,1	3303	51	37,1	43	66,2	38	1367	36	
Киргизская ССР	47	192,5	2943	63	15,2	29	61,7	26	1152	44	
В т. ч. самостоятельные сельские библиотеки	11	9,5	309	28	30,9	9	81,8	9	178	20	

МАССОВЫЕ БИБЛИОТЕКИ ПРОФСОЮЗОВ ПО СССР НА 1 ЯНВАРЯ 1938 г.

(Библиотеки с числом книг более 1000)

Группы профсоюзов	Число библиотек, вошедших в разработку	В них		В среднем на библиотечку		Средняя обращаемость одной книги за 1937 г.
		Книг (в тыс.)	Читателей (в тыс.)	Книг	Читателей	
	1	2	3	4	5	6
По всем профсоюзам	5211	29119,9	3825,0	5588	765	2,5
В том числе:						
Профсоюзы рабочих промышленности	2543	16306,5	2309,9	6412	928	2,8
Профсоюзы рабочих строительства	465	2158,3	284,8	4641	652	2,4
Профсоюзы работников транспорта	622	4104,8	587,5	6599	978	2,6
Профсоюзы работников связи	25	247,1	28,5	9883	1143	3,0
Профсоюзы работников коммунального хозяйства	53	197,6	17,0	3729	369	1,2
Профсоюзы работников торговли	128	1169,5	122,8	9137	1015	2,3
Профсоюзы работников общественного питания	32	233,7	25,9	7305	834	1,8
Профсоюзы работников просвещения	138	1023,3	77,3	7416	595	1,7
Профсоюзы работников искусств	36	230,2	20,3	6395	596	2,1
Профсоюзы работников здравоохранения	68	435,6	47,3	6406	751	2,3
Профсоюзы работников учреждений	53	323,6	28,1	6105	585	2,0
Профсоюзы работников сельского хозяйства	1048	2689,7	275,6	2567	283	1,2

Таблица 12-а

МАССОВЫЕ БИБЛИОТЕКИ ПРОФСОЮЗОВ ПО СССР НА 1 ЯНВАРЯ 1939 г.

(Библиотеки с числом книг более 1000)

Группы профсоюзов	Число библиотек, вошедших в разработку	В них		В среднем на 1 библиотечку		Средняя обращаемость одной книги за 1938 г.
		Книг (в тыс.)	Читателей (в тыс.)	Книг	Читателей	
	1	2	3	4	5	6
По всем профсоюзам	8218	46624,3	6087,9	5673	740	2,6
В том числе:						
Профсоюзы рабочих промышленности	4077	25858,1	3541,8	6342	869	2,8
Профсоюзы рабочих строительства	673	3669,2	515,1	5452	765	2,7
Профсоюзы работников транспорта	983	6325,6	958,6	6435	975	2,9
Профсоюзы работников связи	62	382,0	50,2	6162	809	2,7
Профсоюзы работников коммунального хозяйства	105	595,8	70,8	5674	674	1,8
Профсоюзы работников торговли	185	1575,0	174,5	8513	942	2,1
Профсоюзы работников общественного питания	44	282,0	29,7	6409	675	2,4
Профсоюзы работников просвещения	295	1963,8	194,9	6657	661	1,6
Профсоюзы работников искусств	45	275,8	31,7	6129	703	2,1
Профсоюзы работников здравоохранения	100	847,3	112,6	8472	1126	2,4
Профсоюзы работников учреждений	117	816,5	78,5	6979	671	1,7
Профсоюзы работников сельского хозяйства	1470	3567,8	315,0	2427	214	1,3
Прочие профсоюзы	62	465,4	14,5	7506	234	...

**СОСТАВ БИБЛИОТЕЧНЫХ РАБОТНИКОВ МАССОВЫХ БИБЛИОТЕК НКПРОСОВ
НА 1 ЯНВАРЯ 1939 г.**

Союзные республики	Число библиоте- карей	Из них членов и кандидатов		Группировка библиотекарей по стажу работы			
		ВКП(б)	ВЛКСМ	Число работников, вошедших в разработ- ку	Из них работают		
					До 5 лет	От 5 до 10 лет	10 лет и более
	1	2	3	4	5	6	7
СССР							
Библиотечные работники	19439	1242	7912	18580	14908	2482	1190
В %	100	6,4	40,7	100	80,2	13,4	6,4
РСФСР							
Библиотечные работники	11827	816	4445	11680	9138	1627	915
В %	100	6,9	37,6	100	78,3	13,9	7,8
Украинская ССР							
Библиотечные работники	4605	211	2230	4580	3790	592	198
В %	100	4,6	48,4	100	82,8	12,9	4,3
Белорусская ССР							
Библиотечные работники	425	32	188	425	345	52	28
В %	100	7,5	44,2	100	81,2	12,2	6,6
Азербайджанская ССР							
Библиотечные работники	595	50	279	нет	все	де	ний
В %	100	8,4	46,7				
Грузинская ССР							
Библиотечные работники	416	24	212	324	212	82	30
В %	100	5,8	51,0	100	65,4	25,3	9,5
Армянская ССР							
Библиотечные работники	113	26	60	113	94	14	5
В %	100	23,0	53,1	100	83,2	12,4	4,4
Туркменская ССР							
Библиотечные работники	201	13	52	201	184	16	1
В %	100	6,5	25,9	100	91,6	8,0	0,4
Узбекская ССР							
Библиотечные работники	656	23	213	656	582	64	10
В %	100	3,5	32,5	100	88,7	9,8	1,5
Казахская ССР							
Библиотечные работники	601 ¹	47	233	601	563	35	3
В %	100	7,8	38,8	100	93,7	5,8	0,5

Примечание. СССР—без Таджикской ССР и Киргизской ССР.

¹ Данные на 1/1 1938 г.

«Клубы должны быть превращены в действительные центры массовой пропаганды и развития творческих способностей рабочего класса».

(Резолюция XI съезда РКП(б) — ВКП(б) в резолюциях и решениях съездов, конференций и пленумов ЦК, ч. I, стр. 608)

V. КЛУБНЫЕ УЧРЕЖДЕНИЯ, ПАРКИ КУЛЬТУРЫ И ОТДЫХА

КЛУБНЫЕ УЧРЕЖДЕНИЯ В СССР

Рост клубных учреждений в СССР

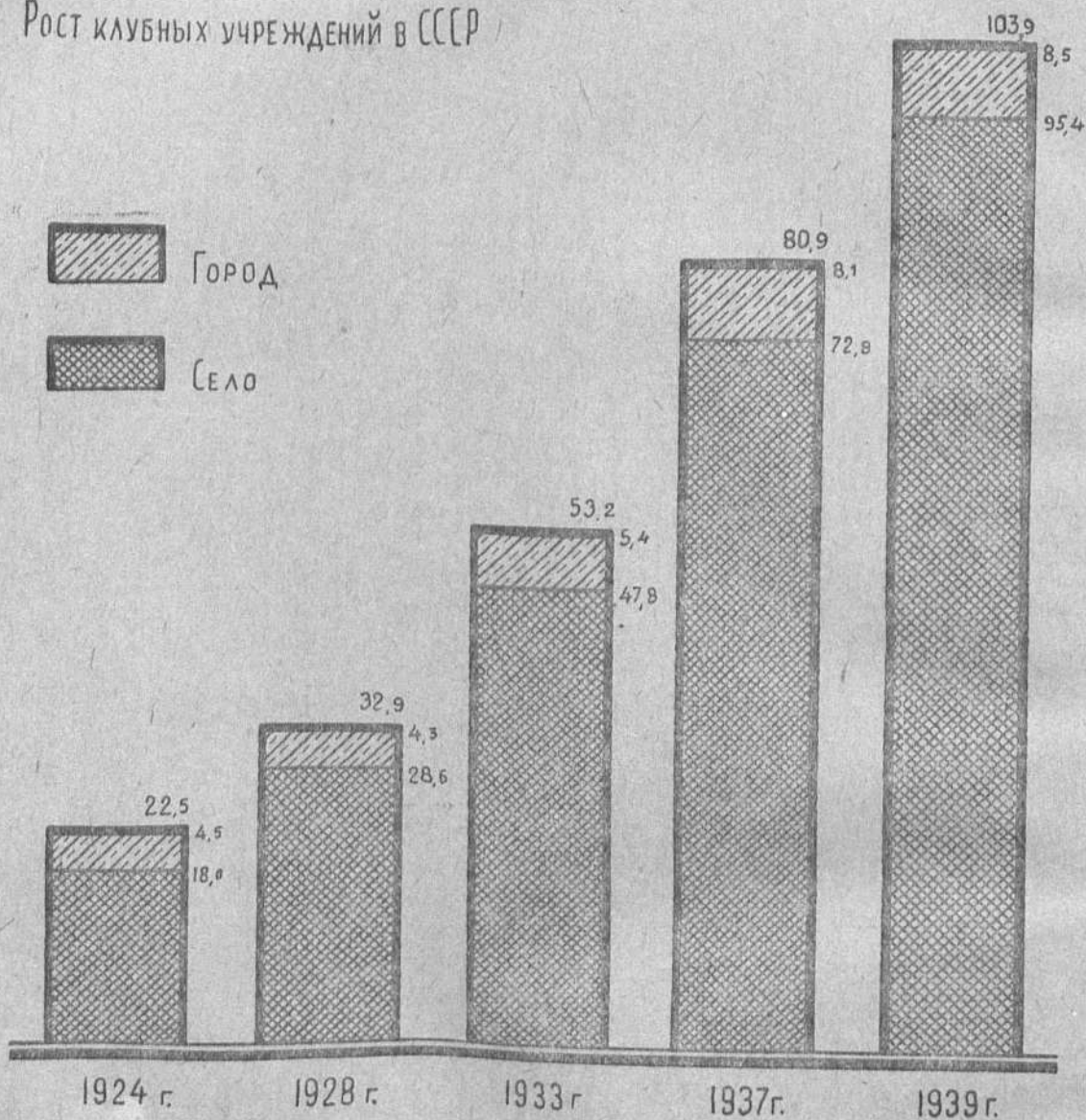

Распределение клубных учреждений СССР по типам на начало 1939 г. (в тысячах)

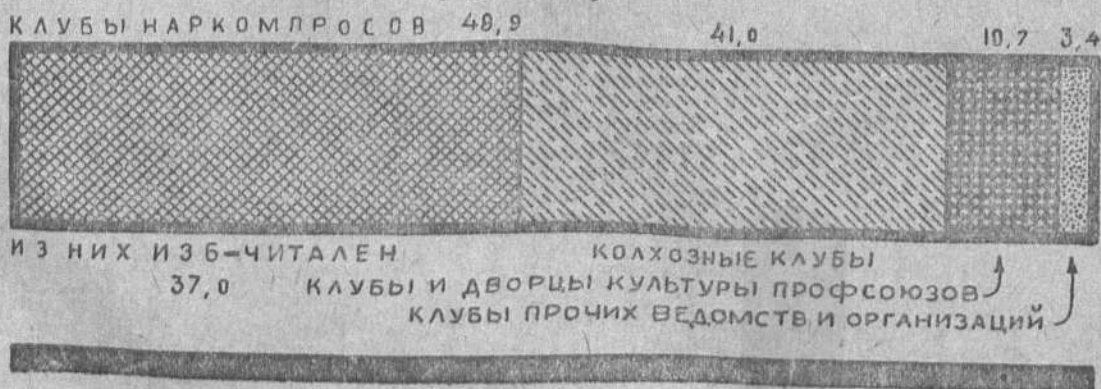

РОСТ КЛУБНЫХ УЧРЕЖДЕНИЙ СССР В 1922—1939 гг.

В С Е Г О

На начало года	СССР	РСФСР	Украинская ССР	Белорус- ская ССР	Азербай- жанская ССР	Грузинская ССР	Армянская ССР	Туркмен- ская ССР	Узбекская ССР	Таджикская ССР	Казахская ССР	Киргизская ССР
	1	2	3	4	5	6	7	8	9	10	11	12
1922	24284	19911	2807	1030	90	209 ¹	50 ¹	23	40	—	117	7 ¹
1923	12241	8495	2606	314	96	267 ¹	117 ¹	35	59	—	235	17
1924	22465	12823	7709	531	127	554 ¹	254	37 ¹	85	—	323	22
1925	32004	19390	9977	720	160 ¹	593	431	40	134	—	524 ¹	35
1926	35053	20909	11157	833	244	540	348	70	277	15 ¹	612	48
1927	32977	19110	10696	826	254	580 ¹	276	71	419	24 ¹	673	48
1928	32902	18588	11113	736	265	444	232	96	531	32 ¹	815 ¹	50 ¹
1929	34464	19243	11390	727	279	613 ¹	198	128	801	32 ¹	977	71 ¹
1930	34913	19015	11634	802	323	687	223	138	778 ¹	49 ¹	1151	113
1931	40889	23373	11960	1086	389	867	335	176	1152 ¹	71	1325	155
1932	47329	28386	12426	1438	576	841	402	219	1206	120	1566 ¹	149
1933	53224	30288	13390	1636	667	928	370	269	3086	382	2065 ¹	143 ¹
1934	61116	35968	13986	1659	744	1073	477	353	3705	452	2562 ¹	137
1935	61902	36613	13805	1626	889	1104	499	415	3453	558	2739 ¹	201
1936	72137	45549	14420	2226	1079	1157	281	461	3568	561	2573	262
1937	80946	51103	16109	2354	1199	1229	427	470	4055	613	3109	278
1938	95626	62104	18870	2417	1145	1193	484	606	4196	667	3589	355
1939	103983	70214	19728	2718	1206	1223	575	670	2557 ²	735	3964	393
1939 г. в % к												
1922	428,2	352,6	702,8	263,9	1340,0	585,2	1150,0	2913,0	6392,5	—	3388,0	5614,3
1929	301,7	364,8	173,2	373,9	432,3	199,5	290,4	523,4	319,2	2296,9	405,7	553,5
1933	195,4	231,8	147,3	166,1	180,8	131,8	155,4	249,1	82,9	192,4	192,0	274,8

¹ Отмеченные этой сноской цифры, за отсутствием полных отчетных данных, приводятся с доисчислением.

² НКПросом Узбекской ССР в 1938 г. значительно повышены требования к определению красных чайхан как политико-просветительных учреждений, соответствующих по типу избам-читальням. Этим объясняется снижение числа клубных учреждений Узбекской ССР к началу 1939 г. сравнительно с годами второй пятилетки.

Рост клубных учреждений СССР в 1922—1939 гг.

Г О Р О Д

На начало года	СССР	РСФСР	Украинская ССР	Белорус- ская ССР	Азербай- жанская ССР	Грузинская ССР	Армянская ССР	Туркмен- ская ССР	Узбекская ССР	Таджикская ССР	Казахская ССР	Киргизская ССР
	1	2	3	4	5	6	7	8	9	10	11	12
1922	3441	2882	285	93	71	39	13	20	25	—	13	—
1923	3587	2880	408	84	72	40	13	30	33	—	22	5
1924	4465	3522	519	111	89	49	25	25	51	—	69	5
1925	4275	3276	499	147	98	55	32	21	74	—	66	7
1926	4105	3011	597	129	108	40	20	22	105	4	62	7
1927	4201	3148	542	123	91	38	31	19	126	6	71	6
1928	4277	2651	934	221	97	61	43	36	163	8	56	7
1929	4480	2985	800	186	108	85	26	38	149	9	80	14
1930	5435	3877	826	193	115	70	36	30	149	9	109	21
1931	5985	4112	880	303	151	96	36	42	106	13	175	71
1932	5113	3025	1131	305	149	114	37	41	106	21	140	44
1933	5368	3349	1205	219	152	69	33	24	75	19	178	45
1934	6105	3822	1279	304	158	69	62	72	93	28	179	39
1935	6608	4064	1262	276	204	101	79	111	234	27	180	70
1936	7630	4769	1387	248	191	99	66	129	457	38	181	65
1937	8084	5011	1627	219	178	124	128	79	391	86	182	59
1938	7436	4537	1537	183	171	132	95	113	304	55	261	48
1939	8487	5014	1832	236	228	129	123	130	412	75	245	63
1939 г. в % к												
1922	246,6	174,0	642,8	253,8	321,1	330,8	946,1	650,0	1648,0	—	1884,6	—
1929	189,4	168,0	229,0	126,9	211,1	151,8	473,1	342,1	276,5	833,3	306,3	450,0
1933	158,1	149,7	152,0	107,8	150,0	187,0	372,7	541,7	549,3	394,7	137,6	140,0

Рост клубных учреждений СССР в 1922—1939 гг.

С Е Л О

На начало года	СССР	РСФСР	Украинская ССР	Белорус- ская ССР	Азербай- жанская ССР	Грузинская ССР	Армянская ССР	Туркмен- ская ССР	Узбекская ССР	Таджикская ССР	Казахская ССР	Киргизская ССР
	1	2	3	4	5	6	7	8	9	10	11	12
1922	20843	17029	2522	937	19	170	37	3	15	—	104	7
1923	8654	5615	2198	230	24	227	104	5	26	—	213	12
1924	18000	9301	7190	420	38	505	229	12	34	—	254	17
1925	27729	16114	9478	573	62	538	399	19	60	—	458	28
1926	30948	17898	10560	704	136	500	328	48	172	11	550	41
1927	28776	15962	10154	703	163	542	245	52	293	18	602	42
1928	28625	15937	10179	515	168	383	189	60	368	24	759	43
1929	29984	16263	10590	541	171	528	172	90	652	23	897	57
1930	29478	15138	10808	609	208	617	187	108	629	40	1042	92
1931	34904	19261	11080	783	238	771	299	134	1046	58	1150	84
1932	42216	25361	11295	1133	427	727	365	178	1100	99	1426	105
1933	47856	26939	12185	1417	515	859	337	245	3011	363	1887	98
1934	55011	32146	12707	1355	586	1004	415	281	3612	424	2383	98
1935	55294	32549	12543	1350	685	1003	420	304	3219	531	2559	131
1936	64507	40780	13033	1978	888	1058	215	332	3111	523	2392	197
1937	72862	46092	14482	2135	1021	1105	299	391	3664	527	2927	219
1938	88190	57567	17333	2234	974	1061	389	493	3892	612	3328	307
1939	95496	65200	17896	2482	978	1094	452	540	2145	660	3719	330
1939 г. в % к												
1922	458,2	382,9	709,6	264,9	5147,4	643,5	1221,6	18000,0	14300,0	—	3576,0	4714,3
1929	318,5	400,9	169,0	458,8	571,9	207,2	262,8	600,0	329,0	2869,6	414,6	578,9
1933	199,5	242,0	146,9	175,2	189,9	127,3	137,1	220,4	71,2	181,8	197,1	336,7

Крупнейшие клубы и дворцы культуры СССР

Название клубного учреждения	Местонахождение	Количество платных культурработников	Число кружков	Всего занимающихся в кружках	Число комнат для клубной работы	Число мест в зрительных залах
РСФСР ¹						
1. Дворец культуры при автозаводе им. Сталина	г. Москва	53	55	1671	41	1100
2. Клуб им. Кухмистерова	"	15	15	367	17	1609
3. Клуб при заводе „Каучук“	"	17	18	487	20	724
4. Клуб Московского Государственного Университета	"	23	25	600	4	836
5. Клуб им. Русакова	"	16	10	226	9	1047
6. Дворец культуры при заводе им. Куйбышева	г. Коломна Московской обл.	24	15	431	33	798
7. Клуб им. III Интернационала	г. Люблино Московской обл.	23	27	1300	11	944
8. Клуб при вагонном заводе	г. Мытищи Московской обл.	11	19	485	19	873
9. Дворец культуры	г. Орехово-Зуево Московской обл.	25	21	1239	11	1376
10. Клуб при фабрике	г. Павлов-Посад Московской обл.	16	22	659	8	1200
11. Клуб им. Лепсе	г. Подольск Московской обл.	23	11	1327	21	916
12. Клуб им. Воровского	г. Раменское Московской обл.	13	21	1218	21	1408
13. Клуб вагоно-ремонтного завода им. Кагановича	г. Перово Московской обл.	48	13	636	13	1052
14. Дворец культуры им. Кирова	г. Ленинград	141	150	3249	175	1129
15. Дом культуры промкооперации	"	89	93	3433	33	2062
16. Дом культуры Выборгского района	"	44	39	968	100	1800
17. Дом культуры им. Горького	"	59	33	1187	142	2007
18. Клуб „Красный Керамик“	г. Боровичи Ленинградской обл.	10	13	450	50	671
19. Дворец культуры	г. Красноярск	н. св.	12	200	5	1400
20. Рабочий дворец им. Октября	г. Краснодар	28	11	363	25	1170
21. Клуб им. 10-летия Октябрьской революции	г. Вологда	54	19	716	17	1035
22. Клуб им. Карла Маркса	г. Воронеж	14	11	250	20	700
23. Дворец культуры им. Ленина	г. Горький	32	20	967	48	2198
24. Дом культуры им. Сталина	г. Горький	18	22	824	32	1718
25. Клуб им. Ногина	г. Вичуга Ивановской обл.	52	29	645	32	750
26. Дом культуры	г. Иркутск	26	38	1187	20	1500
27. Клуб „Текстильщик“	г. Калинин	20	26	1049	22	700
28. Дом культуры им. Кирова	г. Мурманск	33	32	641	41	924
29. Клуб им. Лобкова	г. Омск	12	2	306	37	1402
30. Дворец культуры им. Ленина	г. Орджоникидзеград Орловской обл.	13	11	336	16	1100
31. Дом культуры им. Кирова	г. Пенза	19	12	379	40	1012
32. Дворец культуры завода Россельмаш	г. Ростов	25	18	541	35	550
33. Клуб им. 10-й годовщины Октября	г. Сасово Рязанской обл.	41	9	193	17	1000
34. Дворец культуры им. Ленина	г. Ртищево Саратовской обл.	39	8	235	105	1170
35. Клуб „Профинтерн“	г. Свердловск	13	83	1417	35	1150
36. Дворец культуры им. Кагановича	г. Ярдево Смоленской обл.	64	6	280	31	1015
37. Клуб машиностроительного завода	г. Тула	30	20	946	45	1050
38. Клуб „Гигант“	г. Ярославль	21	43	634	4	1036
39. Дворец культуры металлургического завода	г. Белорецк Башкирская АССР	25	8	283	20	800
40. Дворец культуры	г. Улан-Удэ	15	9	245	8	1066
41. Клуб им. Энгельса	г. Керчь Крымская АССР	26	19	418	21	630
42. Дворец культуры им. Ленина	г. Казань	9	9	306	10	1008

Крупнейшие клубы и дворцы культуры СССР

Название клубного учреждения	Местонахождение	Количество платных культурработников	Число кружков	Всего занимающихся в кружках	Число комнат для клубной работы	Число мест в зрительных залах
Украинская ССР ¹						
43. Дом культуры им. Фрунзе	г. Киев	19	12	455	10	750
44. Дом культуры госторговли	г. Киев ²	29	16	649	13	418
45. Дом культуры им. Артема	Красноармейский район Сталинской обл.	48	9	293	34	670
Белорусская ССР ¹						
46. Клуб им. Сталина	г. Минск	10	9	137	11	700
Азербайджанская ССР ²						
47. Дворец культуры им. Шаумяна	г. Баку	13	29	570	46	1332
Грузинская ССР ²						
48. Клуб им. Берия	г. Тбилиси	н. св.	14	500	8	683
Армянская ССР ²						
49. Клуб при консервном заводе	г. Ереван	6	3	61	2	500
Узбекская ССР ²						
50. Районный клуб	г. Ташкент	4	4	102	6	1000
Казахская ССР ²						
51. Дворец культуры	г. Алма-Ата	н. св.	10	385	1	922
✓ Киргизская ССР ²						
52. Клуб промкооперации	г. Фрунзе	13	25	455	4	500
ДВОРЦЫ И ДОМА ПИОНЕРОВ						
1. Городской дом пионеров	г. Москва	192	386	11446	22	600
2. Дворец пионеров	г. Ленинград	334	398	6800	308	750
3. Дворец пионеров	г. Свердловск	59	197	2795	31	600
4. Дворец пионеров	г. Киев	75	61	2520	9	600
5. Дворец пионеров	г. Харьков	230	391	7470	98	480
6. Дворец пионеров	г. Минск	71	70	4000	27	420

¹ На 1 января 1939 г.² На 1 января 1938 г.

ГРУППИРОВКА КЛУБНЫХ УЧРЕЖДЕНИЙ ПО ТИПАМ НА 1 НОЯБРЯ 1937 И 1938 ГГ.

Союзные республики	На 1 ноября 1937 г.								На 1 ноября 1938 г.							
	Клубные учреждения НКПросов	В том числе			Колхозные клубы	Клубы и дворцы культуры профсоюзов	Клубы других ведомств и организаций	Итого	Клубные учреждения НКПросов	В том числе			Колхозные клубы	Клубы и дворцы культуры профсоюзов	Клубы других ведомств и организаций	Итого
		Районные дома культуры	Избы-читальни	Другие клубы НКПросов						Районные дома культуры	Избы-читальни	Другие клубы НКПросов				
1	2	3	4	5	6	7	8	9	10	11	12	13	14	15	16	
СССР	42436	1879	31826	8731	39884	10186	3120	95626	48927	2257	37029	9641	40965	10722	3369	103883
В т. ч. село	40938	1536	31826	7576	39884	5341	2027	88190	47029	1788	37029	8212	40965	5356	2146	95490
РСФСР	33816	1346	27475	4995	19462	6632	2194	62104	38176	1615	32212	4349	22577	7259	2202	70111
В т. ч. село	32989	1144	27475	4370	19462	3581	1535	57567	37183	1373	32212	3598	22577	3877	1563	65000
Украинская ССР	2654	324	—	2330	13629	2189	398	18870	3896	379	—	3517	13301	2092	439	19778
В т. ч. село	2356	251	—	2105	13629	1104	244	17333	3468	255	—	3213	13301	873	254	17886
Белорусская ССР	1392	65	1304	23	747	227	51	2417	1415	77	1312	26	1031	213	59	2718
В т. ч. село	1346	35	1304	7	747	124	17	2234	1339	20	1312	7	1031	93	19	2652
Азербайджанская ССР	725	12	456	257	269	105	46	1145	751	34	407	310	274	105	76	1200
В т. ч. село	647	3	456	188	269	38	20	974	653	21	407	225	274	22	29	976
Грузинская ССР	886	7	619	260	113	128	66	1193	988	22	592	374	73	121	41	1205
В т. ч. село	858	2	619	237	113	56	34	1061	959	11	592	356	73	42	20	1081
Армянская ССР	277	1	—	276	118	81	8	484	294	—	—	294	177	77	27	521
В т. ч. село	258	—	—	258	118	13	—	389	264	—	—	264	177	10	1	441
Туркменская ССР	438	1	399	38	77	60	31	606	452	1	409	42	103	90	25	600
В т. ч. село	399	—	399	—	77	13	4	493	415	—	409	6	103	16	6	540
Узбекская ССР	634	60	326	248	3253 ³	266	43	4196	695	50	288	357	1396 ⁷	176	290	2500
В т. ч. село	524	52	326	146	3253	97	18	3892	557	36	288	233	1396	65	127	2147
Таджикская ССР	88	—	42	46	485 ⁸	71	23	667	88	—	42	46	550 ⁸	80	17	733
В т. ч. село	83	—	42	41	485	29	15	612	78	—	42	36	550	30	2	700
Казахская ССР	1358	60	1111	187	1644 ⁴	362	225	3589	1982	76	1650	256	1389 ⁹	425	168	3871
В т. ч. село	1320	46	1111	163	1644	243	121	3328	1934	70	1650	214	1389	282	114	3471
Киргизская ССР	168	3	94	71	87	65	35	355	190	3	117	70	94	84	25	300
В т. ч. село	158	3	94	61	87	43	19	307	179	2	117	60	94	46	11	271

1 В числе колхозных клубов показаны: 13 629 колбулов Украинской ССР и 3 594 небюджетных красных чайханы республик Средней Азии, соответствующих по типу избы-читальням. Таким образом клубных учреждений типа избы-читальни — 49 000.
 2 В том числе хозрасчетных красных чайхан 2 781.
 3 В том числе хозрасчетных красных чайхан 472.
 4 В том числе хозрасчетных красных чайхан 341.
 5 В группу "другие клубы НКПросов" вошли в основном клубы сельсоветов, дворцы, дома и клубы молодежи и пионерской организации.
 6 В числе колхозных клубов показаны: 13 301 колбулов Украинской ССР и 1 393 колхозных красных чайханы республик Средней Азии, соответствующих по типу избы-читальням. Таким образом всех клубных учреждений типа избы-читальни — 51 723.
 7 В том числе хозрасчетных красных чайхан 812 (о снижении общего числа красных чайхан см. примечание 2 в таблице).
 8 В том числе хозрасчетных красных чайхан 533.
 9 В том числе хозрасчетных красных чайхан 48.

КЛУБНЫЕ УЧРЕЖДЕНИЯ ПО РЕСПУБЛИКАМ, КРАЯМ И ОБЛАСТЯМ НА 1 НОЯБРЯ 1938 г.

Республики, края и области	Город	Село	Всего	В том числе							Колхозные клубы	Клубы и дворцы культуры профсоюзов	Клубы других ведомств и организаций
				Клубные учреждения НКПросов	Из них				Другие клубы НКПросов				
					Избы-читальни	Районные дома культуры	Дворцы, дома и клубы пионеров	Другие клубы НКПросов					
1	2	3	4	5	6	7	8	9	10	11			
СССР	8487	95436	103983	48927	37029	2257	1213	8428	40965	10722	3369		
РСФСР	5014	65200	70214	38176	32212	1615	669	3680	22577	7259	2202		
1. Алтайский край	71	1569	1640	938	661	49	6	222	492	110	100		
2. Краснодарский край	6	191	197	105	65	9	1	30	64	2	26		
3. Адыгейская авт. обл.	161	2395	2556	688	459	49	24	156	1406	302	160		
4. Красноярский край	9	201	210	62	54	2	2	4	123	22	3		
5. Хакасская авт. обл.	125	1510	1635	847	722	30	9	86	496	216	76		
6. Орджоникидзевский край	43	132	175	64	42	4	1	17	28	68	15		
7. Карачаевская авт. обл.	97	1360	1457	468	316	42	10	100	774	120	95		
8. Черкесская авт. обл.	4	94	98	52	41	5	—	6	29	10	7		
9. Приморский край ¹	12	82	94	50	41	3	—	6	27	14	3		
10. Хабаровский край ¹	37	249	286	189	169	16	1	3	25	34	38		
11. Еврейская авт. обл.	78	527	605	389	192	12	1	184	25	185	6		
12. Архангельская область	5	36	41	34	16	2	—	16	6	1	—		
13. Вологодская область	96	773	869	592	545	28	17	2	135	125	17		
14. Воронежская область	64	1022	1086	786	630	39	17	100	136	104	60		
15. Горьковская область	90	2061	2151	959	815	43	18	83	957	214	21		
16. Ивановская область	160	1684	1844	967	827	41	21	78	564	200	113		
17. Иркутская область	165	1071	1236	893	804	8	29	52	100	205	38		
18. Калининская область	84	819	903	405	348	26	5	26	350	105	43		
19. Кировская область ²	143	2247	2390	1784	1549	42	30	163	346	161	99		
20. Куйбышевская область	57	1661	1718	959	714	87	14	144	635	87	37		
21. Курская область	120	1783	1903	818	743	48	12	15	796	274	15		
22. Ленинградская область	58	2030	2088	1112	990	45	12	65	748	146	82		
23. Московская область	282	1853	2135	1438	966	92	34	346	231	408	58		
24. Мурманская область	503	2236	2739	1923	1852	22	25	24	91	571	154		
25. Новосибирская область	30	62	92	54	47	—	1	6	—	38	—		
26. Омская область	209	1994	2203	1061	823	47	7	184	773	354	15		
27. Орловская область	54	2190	2244	938	802	49	17	70	1120	116	70		
28. Молотовская область	177	2158	2335	1201	1072	29	24	76	893	153	88		
29. Пензенская область	127	1228	1355	792	652	29	20	91	403	110	50		
30. Ростовская область	35	1164	1199	689	573	30	5	81	378	123	9		
31. Рязанская область	127	1712	1839	617	544	45	22	6	931	270	21		
32. Саратовская область	75	1703	1778	1472	1361	33	16	62	177	105	24		
33. Свердловская область	69	1391	1460	951	847	38	14	52	347	109	53		
34. Смоленская область	276	1099	1375	783	657	21	29	76	255	294	43		
35. Сталинградская область	113	2454	2567	1145	988	40	27	90	1224	152	46		
36. Тамбовская область	113	1500	1613	1016	840	52	29	95	375	192	30		
37. Тульская область	33	767	800	531	465	22	3	41	178	88	3		
38. Челябинская область	101	1298	1399	1134	1031	26	16	61	102	151	12		
39. Читинская область ¹	185	1415	1600	1062	957	34	33	38	194	314	30		
40. Чкаловская область	53	753	806	491	348	10	8	125	211	80	24		
41. Ярославская область	95	1243	1338	514	355	38	4	117	654	170	—		
42. Башкирская АССР	134	1032	1166	890	742	29	23	96	87	125	64		
43. Бурят-Монгольская АССР	85	3511	3596	1204	1116	44	6	38	2201	115	76		
44. Дагестанская АССР	15	413	428	149	108	17	2	22	225	22	32		
45. Кабардино-Балкарская АССР	29	742	771	629	589	35	2	12	100	42	—		
46. Калмыцкая АССР	18	169	187	66	51	8	5	2	82	31	8		
47. Карельская АССР	5	172	177	90	78	6	6	—	67	13	7		
48. Коми АССР	35	245	280	232	211	20	2	—	45	2	—		
49. Крымская АССР	9	246	255	197	139	13	8	37	32	3	23		
50. Марийская АССР	120	807	927	298	114	20	9	155	437	122	70		
51. Мордовская АССР	15	376	391	227	192	13	4	18	125	21	18		
52. Немцев Поволжья АССР	20	729	749	435	372	23	9	31	250	54	10		
53. Северо-Осетинская АССР	27	568	595	303	262	9	2	30	218	57	17		
54. Татарская АССР	16	120	136	83	68	7	1	7	30	21	2		
55. Удмуртская АССР ²	97	2892	298										

Клубные учреждения по республикам, краям и областям на 1 ноября 1938 г.

Таблица 4 (продолжение)

Республики, края и области	Город	Село	Всего	В т о м ч и с л е								
				Клубные учреждения НКПросов	И з н и х					Колхозные клубы	Клубы и дворцы культуры профсоюзов	Клубы других ведомств и организаций
					Избы-читальни	Районные дома культуры	Дворцы, дома и клубы пионеров	Другие клубы НКПросов				
Украинская ССР	1832	17896	19728	3896	—	379	394	3123	13301	2092	439	
1. Винницкая область	92	1504	1596	392	—	32	14	346	986	188	30	
2. Ворошиловградская область	218	640	858	169	—	18	21	130	463	216	10	
3. Днепропетровская область	128	1157	1285	175	—	18	13	144	952	143	15	
4. Житомирская область	118	1367	1485	240	—	19	22	199	1082	119	44	
5. Запорожская область	99	1282	1381	215	—	21	30	164	1025	99	42	
6. Каменец-Подольская область	69	1444	1513	365	—	21	23	321	1060	71	17	
7. Киевская область	195	1682	1877	438	—	40	54	344	1209	184	46	
8. Кировоградская область	37	988	1025	221	—	20	27	174	712	63	29	
9. Николаевская область	48	869	917	147	—	22	33	92	615	97	58	
10. Одесская область	71	973	1044	244	—	30	32	182	693	86	21	
11. Полтавская область	83	1666	1749	215	—	42	34	139	1427	74	33	
12. Сталинская область	331	620	951	200	—	15	25	160	375	357	19	
13. Сумская область	67	1080	1147	151	—	20	14	117	872	116	8	
14. Харьковская область	169	1156	1325	245	—	26	19	200	857	195	28	
15. Черниговская область	60	1074	1134	283	—	29	21	233	774	61	16	
16. Молдавская АССР	47	394	441	196	—	6	12	178	199	23	23	
Белорусская ССР	236	2482	2718	1415	1312	77	17	9	1031	213	59	
1. Витебская область	56	535	591	328	300	18	3	7	199	50	14	
2. Гомельская область	45	371	416	210	198	8	4	—	157	42	7	
3. Минская область	60	596	656	278	254	19	5	—	303	59	16	
4. Могилевская область	49	588	637	371	349	16	4	2	212	41	13	
5. Полесская область	26	392	418	228	211	16	1	—	160	21	9	
Азербайджанская ССР	228	978	1206	751	407	34	19	291	274	105	76	
1. Нахичеванская АССР	13	76	89	74	37	2	2	33	4	1	10	
2. Нагорно-Карабахская авт. обл.	3	132	135	56	27	3	—	26	74	3	2	
Грузинская ССР	129	1094	1223	988	592	22	3	371	73	121	41	
1. Абхазская АССР	29	113	142	71	48	1	1	21	14	26	31	
2. Аджарская АССР	8	53	61	52	10	3	—	39	—	7	2	
3. Юго-Осетинская авт. обл.	—	34	34	34	28	2	—	4	—	—	—	
Армянская ССР	123	452	575	294	—	—	9	285	177	77	27	
Туркменская ССР	130	540	670	452	409	1	10	32	103	90	25	
Узбекская ССР	412	2145	2557	695	288	50	77	280	1396	176	290	
1. Бухарская область	69	588	657	161	54	26	33	48	402	24	70	
2. Самаркандская область	36	298	334	67	46	—	11	10	215	15	37	
3. Ташкентская область	91	373	464	150	80	6	17	47	202	75	37	
4. Ферганская область	161	544	705	217	75	13	12	117	333	48	107	
5. Хорезмская область	29	240	269	60	9	5	2	44	184	1	24	
6. Кара-Калпакская АССР	26	102	128	40	24	—	2	14	60	13	15	
Таджикская ССР	75	660	735	88	42	—	—	46	550	80	17	
Казахская ССР ¹	245	3719	3964	1982	1650	76	12	244	1389	425	168	
1. Актюбинская область	15	323	338	229	199	13	1	16	82	10	17	
2. Алма-Атинская область	40	446	486	195	133	—	1	61	185	57	49	
3. Восточно-Казахстанская область	44	385	429	167	111	15	1	40	167	86	9	
4. Гурьевская область	14	158	172	118	109	5	2	2	37	16	1	
5. Западно-Казахстанская область	27	373	400	204	179	14	1	10	126	54	16	
6. Карагандинская область	43	217	260	132	92	11	1	28	72	52	4	
7. Кызыл-Ординская область	13	103	116	87	71	—	1	15	16	6	7	
8. Кустанайская область	6	301	307	127	117	9	1	17	137	34	9	
9. Павлодарская область	4	210	214	68	47	3	1	—	127	11	8	
10. Северо-Казахстанская область	6	766	772	383	353	5	2	23	310	47	92	
11. Южно-Казахстанская область	33	437	470	272	239	1	—	32	130	52	16	
✓ Киргизская ССР	63	330	393	190	117	3	3	67	94	84	25	

¹ Области в границах до 14/X 1939 г.

Таблица 5

ЗРИТЕЛЬНЫЕ ЗАЛЫ, РАДИО, КИНОУСТАНОВКИ И БИБЛИОТЕКИ КЛУБНЫХ УЧРЕЖДЕНИЙ ПО СССР И СОЮЗНЫМ РЕСПУБЛИКАМ НА 1 НОЯБРЯ 1938 г.

Типы клубов	Число клубных учреждений, вошедших в разработку	% клубов, имеющих						Число книг в клубах, имеющих библиотеку (в тыс.)	
		Зрительный зал	И з н и х		Радиостановку с громкоговорителем	Собственную киноустановку	Библиотеку		
			Зрительный зал и одну комнату для клубной работы	Зрительный зал, две и более комнат для клубной работы					
СССР		1	2	3	4	5	6	7	8
I. Клубные учреждения НКПросов	48743	52,4	15,7	10,2	32,6	4,7	55,6	11963,1	
Избы-читальни	36875	40,7	13,6	3,6	29,6	0,8	58,5	6346,6	
Дворцы, дома и клубы пионеров	1209	77,5	17,0	50,4	53,6	13,8	37,6	1206,7	
Районные дома культуры	2254	94,9	24,9	48,7	61,9	42,3	22,8	791,2	
Другие клубы НКПросов	8405	88,5	22,1	22,6	33,9	9,9	53,7	3618,6	
II. Колхозные клубы	40963	86,8	17,6	7,4	20,3	1,8	37,4	4021,8	
III. Клубы и дворцы культуры профсоюзов	10724	92,4	22,3	40,1	61,5	47,2	59,4	23010,4	
IV. Клубы других ведомств и организаций	3362	88,6	25,5	24,4	54,6	27,0	51,0	2595,3	
Всего по СССР	103792	71,2	17,5	12,6	31,4	9,6	48,6	41590,6	
В т. ч. село	95322	69,5	17,3	9,0	28,5	4,8	47,5	17792,8	
РСФСР	70023	68,0	16,3	10,6	31,6	7,8	43,5	24850,4	
В т. ч. село	65026	66,0	16,1	6,9	29,0	4,4	42,6	9822,0	
Украинская ССР	19728	92,9	21,8	22,8	28,4	10,9	60,2	11876,8	
В т. ч. село	17896	93,1	22,2	19,1	24,9	6,4	58,8	5348,5	
Белорусская ССР	2718	78,3	27,6	11,7	41,7	9,3	78,6	1326,7	
В т. ч. село	2482	76,8	27,0	7,8	38,8	4,7	79,3	808,6	
Азербайджанская ССР	1206	51,8	8,3	10,4	27,1	12,4	59,3	698,1	
В т. ч. село	978	45,9	7,3	3,5	20,0	5,0	61,1	201,3	
Грузинская ССР	1223	43,7	5,6	5,1	26,9	8,8	76,5	507,2	
В т. ч. село	1094	38,3	3,9	2,5	22,6	4,6	78,1	325,6	
Армянская ССР	575	76,2	25,9	12,7	42,6	9,6	88,0	278,3	
В т. ч. село	452	71,5	27,2	7,1	36,1	2,9	88,7	134,2	
Туркменская ССР	670	33,3	8,1	8,2	47,9	10,6	68,1	348,0	
В т. ч. село	540	18,9	3,3	2,2	41,3	1,3	73,9	231,0	
Узбекская ССР	2557	57,4	26,0	7,4	н. св.	н. св.	39,5	629,2	
В т. ч. село	2145	53,0	23,6	4,9	н. св.	н. св.	35,2	260,1	
Таджикская ССР	735	17,6	2,7	2,9	47,5	4,3	44,6	108,1	
В т. ч. село	660	10,8	1,8	1,4	45,1	1,7	41,4	50,5	
Казахская ССР	3964	56,8	15,1	7,4	н. св.	н. св.	45,2	836,4	
В т. ч. село	3719	54,3	14,5	5,2	н. св.	н. св.	44,6	532,7	
Киргизская ССР	393	70,2	13,5	8,9	21,6	15,3	50,9	131,4	
В т. ч. село	330	64,5	13,3	5,8	15,5	10,3	52,7	78,3	

КУЛЬТРАБОТНИКИ КЛУБНЫХ УЧРЕЖДЕНИЙ ПО СССР И СОЮЗНЫМ РЕСПУБЛИКАМ
НА НАЧАЛО 1938 И 1939 гг.

Типы клубов	1938 г.			1939 г.		
	Число клубных учреждений, вошедших в разработку	В них платных культработников	Платных культработников на 100 клубов	Число клубных учреждений, вошедших в разработку	В них платных культработников	Платных культработников на 100 клубов
	1	2	3	4	5	6
СССР						
I. Клубные учреждения НКПросов	41869	48609	116	48743	57557	118
Избы-читальни	31466	29295	93	36875	35166	95
Дворцы, дома и клубы пионеров	1139	4789	435	1209	5490	457
Районные дома культуры	1850	4658	245	2254	6173	268
Другие клубы НКПросов	7414	9867	133	8405	10728	128
II. Колхозные клубы	37443 ¹	23374	62	40971 ¹	25924	63
III. Клубы и дворцы культуры профсоюзов	9959	25733	257	10741	27432	256
IV. Клубы других ведомств и организаций	3042	4630	154	3362	5800	171
Всего по СССР	92313	102346	111	103817	116713	112
В т. ч. село	84964	72906	86	95322	83001	87
РСФСР	60881	65422	107	70048	76054	109
В т. ч. село	56440	46543	83	65026	54315	84
Украинская ССР	18870	23551	125	19728	25148	128
В т. ч. село	17333	16794	97	17896	17490	98
Белорусская ССР	2417	2436	101	2718	2720	101
В т. ч. село	2234	1854	84	2482	2030	81
Азербайджанская ССР	1074	1882	171	1206	2215	185
В т. ч. село	903	1040	116	978	1245	124
Грузинская ССР	1193	1568	131	1223	1906	159
В т. ч. село	1052	1136	113	1094	1428	130
Армянская ССР	484	654	131	575	682	114
В т. ч. село	389	492	123	452	603	121
Туркменская ССР	606	678	113	670	731	104
В т. ч. село	493	438	88	540	450	90
Узбекская ССР	2532	2817	113	2557	3008	116
В т. ч. село	2228	2057	94	2145	2021	96
Таджикская ССР	667	183	26	735	206 ²	29
В т. ч. село	612	116	19	660	111	16
Казахская ССР	3248	2710	85	3964	3595	90
В т. ч. село	2987	2117	71	3719	2977	80
Киргизская ССР	341	445	148	393	448	112
В т. ч. село	293	319	106	330	331	110

¹ Включая соответствующие по типу бюджетным избы-читальням колбуды Украинской ССР и ведущие политпросветную работу хозрасчетные красные чайханы республик Средней Азии.

² Красные чайханы Таджикской ССР, как правило, платных культработников не имеют.

КРУЖКИ ПРИ КЛУБНЫХ УЧРЕЖДЕНИЯХ НКПРОСОВ ПО СССР НА 1 ЯНВАРЯ 1938 г.

А. Число кружков

Типы клубных учреждений	Число клубных учреждений, вошедших в разработку	В них кружков		% клубных учреждений, имеющих кружки						
		Всего	В среднем на одно учреждение	Антирелигиозные	Оборонные	Физкультурные	Литературные	Драматические	Хоровые	Музыкальные
	1	2	3	4	5	6	7	8	9	10
По всем типам	22917	87157	4	37,7	32,4	15,8	22,6	75,8	37,4	32,5
В том числе:										
Избы-читальни	19401	72048	4	38,7	32,0	13,8	22,8	77,2	37,0	30,0
Клубы сельсоветов	1105	6808	6	53,8	59,6	34,6	39,0	87,4	51,9	51,8
Районные дома культуры	1005	4229	4	20,2	23,3	32,0	14,7	97,0	51,0	66,7
Политпросветбазы	142	553	4	35,9	41,5	20,4	22,5	65,5	24,6	40,1
Дома, дворцы и клубы пионеров	232	1707	7	19,0	53,9	56,0	29,7	66,8	47,0	65,5
Другие клубные учреждения	1032	1812	2	21,2	14,1	8,6	7,6	21,7	16,5	18,1

Б. Число занимающихся в кружках

Типы клубных учреждений	Число занимающихся в кружках по клубам, вошедшим в разработку	Из них занимающихся в отдельных кружках (в % к гр. 1)						
		Антирелигиозных	Оборонных	Физкультурных	Литературных	Драматических	Хоровых	Музыкальных
	1	2	3	4	5	6	7	8
По всем типам	1652896	10,5	9,6	4,1	6,1	16,2	8,1	4,6
В том числе:								
Избы-читальни	1312721	10,9	9,5	3,3	6,5	16,7	7,9	4,0
Клубы сельсоветов	146274	10,7	11,4	4,9	5,1	11,0	7,1	4,5
Районные дома культуры	86305	7,1	7,3	7,4	3,8	23,8	12,9	11,6
Политпросветбазы	12171	8,9	12,2	7,0	4,9	13,1	5,3	5,3
Дома, дворцы и клубы пионеров	55498	2,7	9,8	12,8	4,1	10,2	9,7	10,2
Другие клубные учреждения	39927	15,6	8,9	5,9	4,3	11,5	7,6	5,3

КРУЖКИ ПРИ КЛУБНЫХ УЧРЕЖДЕНИЯХ НКПСОВ И КОЛХОЗОВ ПО СССР НА 1 ЯНВАРЯ 1939 Г.

А. Число кружков

Типы клубных учреждений	Число клубных учреждений, вошедших в разработку	В них кружков		% клубных учреждений, имеющих кружки					
		Всего	В среднем на одно учреждение	Антирелигиозные	Оборонные	Физкультурные	Драматические	Хоровые	Музыкальные
	1	2	3	4	5	6	7	8	9
1. Избы-читальни	18432	70276	4	35,9	49,4	15,8	77,7	38,8	31,0
2. Клубы сельсоветов	3413	16629	5	50,7	73,0	27,7	91,9	50,1	63,1
3. Районные дома культуры и районные клубы	1449	5972	4	21,5	36,1	33,9	88,1	55,8	71,4
4. Дворцы, дома и клубы пионеров ¹	169	1690	10	10,1	43,2	24,9	33,7	27,2	39,6
5. Другие клубы, состоящие на бюджете НКПСов	173	684	4	38,1	52,0	26,6	60,7	39,9	56,1
Итого в клубных учреждениях НКПСов	23836	95251	4	37,0	52,0	18,8	79,9	41,4	38,3
6. Колхозные клубы	8101	32651	4	36,4	57,6	14,8	79,6	38,8	50,0

Б. Число занимающихся в кружках

Типы клубных учреждений	Чис. занимающихся в кружках по клубам, вошедшим в разработку	Из них занимающихся в отдельных кружках (в % к гр. 1)					
		Антирелигиозных	Оборонных	Физкультурных	Драматических	Хоровых	Музыкальных
	1	2	3	4	5	6	7
1. Избы-читальни	1063692	10,4	14,2	3,9	17,3	9,1	4,7
2. Клубы сельсоветов	359835	14,3	24,7	5,1	17,2	8,9	7,3
3. Районные дома культуры и районные клубы	111038	6,0	10,5	8,0	24,3	15,7	13,8
4. Дворцы, дома и клубы пионеров ¹	37888	1,3	10,0	6,8	3,9	3,6	4,3
5. Другие клубы, состоящие на бюджете НКПСов	16139	14,6	17,5	11,8	12,1	8,2	9,3
Итого в клубных учреждениях НКПСов	1589592	10,8	16,3	4,8	17,4	9,4	6,0
6. Колхозные клубы	618791	12,1	22,8	3,8	17,2	8,0	6,5

¹ Без РСФСР.

РАБОТА КЛУБНЫХ УЧРЕЖДЕНИЙ НКПСОВ ПО СССР ЗА 1937 Г.

Типы клубных учреждений	Число клубных учреждений, вошедших в разработку	Ими проведено в среднем на одно учреждение за год						
		Докладов и лекций	В том числе на темы			Спектаклей	Киносеансов	Вечеров с показом художественной самодеятельности
			Сталинская конституция и положение о выборах	Международное положение	Антирелигиозные			
	1	2	3	4	5	6	7	8
По всем типам	26062	59	37	8	4	9	16	3
В том числе:								
Избы-читальни	22031	63	40	9	4	8	12	3
Клубы сельсоветов	1384	37	20	8	5	12	21	12
Районные дома культуры	1115	47	26	8	4	19	87	6
Политпросветбазы	150	83	48	13	4	9	26	2
Дома, дворцы и клубы пионеров	251	24	9	4	2	12	18	6
Другие клубные учреждения	1131	19	10	3	1	4	9	1

Таблица 8-а

РАБОТА КЛУБНЫХ УЧРЕЖДЕНИЙ НКПСОВ И КОЛХОЗОВ ПО СССР ЗА 1938 Г.

Типы клубных учреждений	Число клубных учреждений, вошедших в разработку	Ими проведено в среднем на одно учреждение за год			
		Докладов и лекций	Спектаклей	Киносеансов	Вечеров с показом художественной самодеятельности
	1	2	3	4	5
1. Избы-читальни	23330	60	8	10	5
2. Клубы сельсоветов	3721	26	13	24	13
3. Районные дома культуры и районные клубы	1715	37	21	98	15
4. Дворцы, дома и клубы пионеров ¹	110	44	10	30	12
5. Другие клубы, состоящие на бюджете НКПСов	186	52	11	38	9
Итого в клубных учреждениях НКПСов	29062	54	10	17	7
6. Колхозные клубы	9881	32	10	16	9

¹ Без РСФСР.

РАБОТА КЛУБНЫХ УЧРЕЖДЕНИЙ ПРОФСОЮЗОВ ПО СССР ЗА 1937 г.

(по 4239 клубам, вошедшим в разработку, было 858121 занимающихся в кружках)

А. Кружковая работа на 1 января 1938 г.

Показатели	Виды кружков						
	Иностран- ных языков	Драматиче- ские	Хоровые	Оркестры духовые	Оркестры прочие (струнные, народных инструмен- тов и др.)	Изобрази- тельные (рисование, скульптура, живопись и т. п.)	Хореографи- ческие (на- родные тан- цы, балет и т. д.)
	1	2	3	4	5	6	7
% клубов, имевших данный вид кружка	4,8	94,0	56,3	59,4	62,0	12,6	21,3
% занимающихся в кружках по отдельным видам кружков	0,5	13,3	9,1	6,6	6,1	1,0	3,5

Б. Культмассовые мероприятия, проведенные клубами за 1937 г.

Среднее число культмассовых мероприятий на один клуб

Лекций и докладов	Вечеров	Экскурсий	Киносеансов	Спектаклей	Концертов
1	2	3	4	5	6
28	13	7	119	20	14

Таблица 9-а

РАБОТА КЛУБНЫХ УЧРЕЖДЕНИЙ ПРОФСОЮЗОВ ПО СССР ЗА 1938 г.

(по 4448 клубам, вошедшим в разработку, было 885967 занимающихся в кружках)

А. Кружковая работа на 1 января 1939 г.

Показатели	Виды кружков							
	Антире- лигиоз- ные	Иностран- ных язы- ков	Драматиче- ские	Хоровые	Оркест- ры духо- вые	Оркестры прочие (струнные, народных инструмен- тов и т. д.)	Изобрази- тельные (рисование, скульптура, живопись)	Хореографи- ческие (народные танцы, балет и т. д.)
	1	2	3	4	5	6	7	8
% клубов, имеющих данный вид кружка	15,4	2,4	94,3	61,4	60,4	59,2	11,9	18,9
% занимающихся в кружках по отдельным видам кружков	0,3	0,2	12,1	9,6	11,1		0,8	2,4

Б. Культурно-массовые мероприятия, проведенные клубами в 1938 г.

Среднее число культмассовых мероприятий на один клуб

Докладов и лекций	Вечеров	Экскурсий	Киносеансов	Спектаклей	Концертов
1	2	3	4	5	6
35	35	8	137	21	19

СОСТАВ ЗАВЕДУЮЩИХ ИЗБАМИ-ЧИТАЛЬНЯМИ И КЛУБАМИ НКПРОСОВ НА 1 ЯНВАРЯ 1939 г.

Республики	Число за- ведующих, вошед- ших в разра- ботку	Из них членов и кандидатов		Группировка заведующих по стажу работы			
		ВКП(б)	ВЛКСМ	Число работни- ков, во- шедших в разра- ботку	Из них работаю т		
					До 5 лет	От 5 до 10 лет	10 лет и более
	1	2	3	4	5	6	7
СССР¹							
Число заведующих	43636	3977	25808	41580	39714	1671	195
В %	100	9,1	59,1	100	95,5	4,0	0,5
РСФСР							
Число заведующих	31974	2646	18781	31590	30368	1087	135
В %	100	8,3	58,7	100	96,1	3,4	0,5
Украинская ССР							
Число заведующих	6404	594	3834	6178	5800	347	31
В %	100	9,3	59,9	100	93,9	5,6	0,5
Белорусская ССР							
Число заведующих	1406	201	1062	1406	1362	42	2
В %	100	14,3	75,5	100	96,9	3,0	0,1
Азербайджанская ССР					Нет сведений		
Число заведующих	1189	183	745				
В %	100	15,4	62,7				
Грузинская ССР							
Число заведующих	1054	95	697	797	701	85	11
В %	100	9,0	66,1	100	88,0	10,7	1,3
Армянская ССР							
Число заведующих	356	141	194	356	331	25	—
В %	100	39,6	54,5	100	93,0	7,0	—
Туркменская ССР							
Число заведующих	490	29	266	490	477	13	—
В %	100	5,9	54,3	100	97,3	2,7	—
Узбекская ССР							
Число заведующих	763	88	229	763	675	72	16
В %	100	11,5	30,0	100	88,5	9,4	2,1

¹ СССР—без Таджикской ССР, Казахской ССР и Киргизской ССР.

Б. ПАРКИ КУЛЬТУРЫ И ОТДЫХА

Таблица 11

РОСТ ПАРКОВ КУЛЬТУРЫ И ОТДЫХА И ЧИСЛА РАБОТНИКОВ В НИХ ПО СОЮЗНЫМ РЕСПУБЛИКАМ НА 1 ОКТЯБРЯ 1933—1938 гг.

Союзные республики	Годы	Общее число парков	Число парков, вошедших в разработку	В них платных работников (без сезонных рабочих)	В среднем на один парк	Из общего числа работников культурно-массовых работников
СССР	1933	202	147	3497	24	732
	1934	209	181	4599	25	920
	1935	230	225	4802	20	939
	1936	267	257	4897	18	1577
	1938	348	317	14052 ¹	44	2013
РСФСР	1938	199	187	10610	57	1424
Украинская ССР	1938	74	69	1676	24	313
Белорусская ССР	1938	14	12	303	25	41
Азербайджанская ССР	1938	10	9	408	45	47
Грузинская ССР	1938	12	7	144	21	18
Армянская ССР	1938	3	3	46	15	8
Туркменская ССР	1938	6	6	199	33	19
Узбекская ССР	1938	13	8	277	35	84
Таджикская ССР	1938	4	4	77	19	12
Казахская ССР	1938	12	12	312	26	47
Киргизская ССР	1938	1	н. св.	н. св.	—	н. св.

Учету подлежали парки культуры и отдыха, ведущие систематическую культурно-массовую и оздоровительную работу со взрослыми и детьми, располагающие для этого платными работниками и имеющие самостоятельный бюджет.

¹ За 1933—1936 гг. работники парков учитывались по состоянию на 1 октября, а в 1938 г.— за летний сезон; этим объясняется значительное увеличение числа платных работников за 1938 г. в сравнении с предыдущими годами.

Таблица 12

ПЛОЩАДЬ ПАРКОВ КУЛЬТУРЫ И ОТДЫХА ПО СОЮЗНЫМ РЕСПУБЛИКАМ НА 1 ОКТЯБРЯ 1938 г.

Союзные республики	Число парков, вошедших в разработку	Из них имеют площадь				Общий размер площади (в га)	В том числе занято (в %)		
		Менее 5 га	5—10 га	11—50 га	51 га и более		Зелеными насаждениями	Застройками	Физкультурными площадками и площадками для игр
	1	2	3	4	5	6	7	8	9
СССР	334	151	85	71	27	9031	66,8	6,1	4,1
РСФСР	194	85	57	33	19	6902	65,2	5,6	3,7
Украинская ССР	71	31	14	21	5	1341	76,1	7,8	4,9
Белорусская ССР	13	9	1	3	—	103	85,4	2,9	4,9
Азербайджанская ССР	10	4	1	5	—	152	79,6	5,3	9,2
Грузинская ССР	7	4	2	1	—	40	80,0	10,0	10,0
Армянская ССР	3	1	2	—	—	19	84,2	5,3	10,5
Туркменская ССР	6	6	—	—	—	19	68,4	21,1	5,3
Узбекская ССР	13	2	5	6	—	127	63,8	17,3	11,0
Таджикская ССР	4	2	2	—	—	23	73,9	8,7	13,0
Казахская ССР	12	7	1	2	2	264	62,5	5,7	2,7
Киргизская ССР	1	—	—	—	1	91	н. св.	н. св.	н. св.

¹ За сезон 1936/37 г.

Таблица 13

ПРОДОЛЖИТЕЛЬНОСТЬ РАБОТЫ ПАРКОВ И ПОСЕЩАЕМОСТЬ ИХ ПО СОЮЗНЫМ РЕСПУБЛИКАМ ЗА 1937/38 г.

Союзные республики	Продолжительность работы парков			Посещаемость парков с платой за вход ¹			
	Число парков, вошедших в разработку	Среднее число дней работы одного парка летом 1938 г.	Число парков, работающих зимой	Число парков, вошедших в разработку	В них было платных посетителей (в тыс.)	В том числе	
						Летом	Зимой
	1	2	3	4	5	6	7
СССР ²	337	131	98	228	85962 ³	79919	8043
РСФСР	197	128	71	133	63983	58327	5656
Украинская ССР	72	133	22	42	6936	6599	337
Белорусская ССР	13	104	2	9	1675	1668	7
Азербайджанская ССР	10	125	1	7	1647	1604	43
Грузинская ССР	7	135	2	3	1253	1253	—
Армянская ССР	3	110	—	2	450	450	—
Туркменская ССР	6	154	—	5	1182	1182	—
Узбекская ССР	13	160	—	13	5486	5486	—
Таджикская ССР	4	182	—	3	1142	1142	—
Казахская ССР	12	133	—	11	2208	2208	—

¹ С октября 1937 г. по октябрь 1938 г.

² Без Киргизской ССР, имевшей в 1936/37 г. один парк.

³ Кроме того по 86 паркам плата за вход не бралась. В этих парках было за сезон 5057 тыс. посетителей. Общее число посетителей по 348 паркам превысило 100 миллионов.

Данные о двух крупнейших парках СССР.

Центральный парк культуры и отдыха им. Горького (Москва). Организован в 1928 г. Общая площадь—297,5 га; количество работников в летний сезон 1938 г.—2804 чел., из них культурно-массовых работников—276 чел. Посетило парк за сезон 1937/38 г.—11078,7 тыс. чел.

Центральный парк культуры и отдыха им. Кирова (Ленинград). Организован в 1932 г. Общая площадь—92,0 га; количество работников в летний сезон 1938 г.—379 чел., из них культурно-массовых работников—50 чел. Посетило парк за сезон 1937/38 г.—5082,3 тыс. чел.

Таблица 14

КУЛЬТУРНО-МАССОВАЯ, ОБОРОННАЯ И ФИЗКУЛЬТУРНАЯ РАБОТА ПАРКОВ КУЛЬТУРЫ И ОТДЫХА ПО СССР ЗА 1937/38 г.

Культурно-массовая работа		Оборонная и физкультурная работа	
1. Число парков, вошедших в разработку	319	1. Число парков, вошедших в разработку	283
2. % парков, имевших читальни	67,1	2. % парков, имевших тир	63,6
3. Среднее число книг на одну читальню	1785	3. % парков, имевших кабинеты по военному делу	16,6
4. % парков, имевших выставки	47,0	4. % парков, принимавших нормы ГТО	25,4
5. % парков, проводивших лекции и беседы	75,9	5. % парков, имевших площадки для гимнастических упражнений	62,3
6. % парков, имевших киноустановки	61,4	6. % парков, имевших теннисные площадки	31,8
7. % парков, имевших радиоустановки с громкоговорителями	72,1	7. % парков, имевших парашютные вышки	19,8
8. % парков, имевших детгородки или детплощадки	60,8	8. % парков, имевших водные станции	19,2
9. Ими охвачено детей за лето 1938 г. (в тыс.)	6649	9. % парков, имевших лыжные станции	31,2

¹ По паркам РСФСР, Украинской ССР и Белорусской ССР, организующим зимние виды спорта.

Таблица 15

**ПРИХОДО-РАСХОД ПАРКОВ КУЛЬТУРЫ И ОТДЫХА ПО СОЮЗНЫМ РЕСПУБЛИКАМ
НА СЕЗОН 1937/38 г.**

(в тыс. руб.)

Союзные республики	Число парков, вошедших в разработку	П р и х о д					Р а с х о д		
		Всего прихода	В том числе				Всего расходов	В т. ч. текущих	В %
			От платы за вход	В %	Бюджетные ассигнования	В %			
	1	2	3	4	5	6	7	8	9
СССР ¹	306	124727	44853	36,0	25140	20,1	122201	106282	87,0
РСФСР	170	92083	34957	38,0	13770	15,0	90436	81973	90,6
Украинская ССР	72	12913	2147	16,6	5887	45,6	12610	9493	75,3
Белорусская ССР	11	1847	640	34,7	773	41,9	1808	1126	62,3
Азербайджанская ССР	10	4098	941	23,0	1537	37,5	3727	3116	83,6
Грузинская ССР	6	2296	949	41,3	1161	50,6	2246	1612	71,8
Армянская ССР	2	386	145	37,6	—	—	386	277	71,8
Туркменская ССР	6	1351	300	22,2	688	50,9	1307	846	64,7
Узбекская ССР	13	6045	3476	57,5	484	8,0	6045	4919	81,4
Таджикская ССР	4	1346	620	46,1	142	10,5	1344	1127	83,9
Казахская ССР	12	2362	678	28,7	698	29,6	2292	1793	78,2

¹ Без Киргизской ССР.

«...необходимо открыть и сделать доступными для трудящихся все сокровища искусств, созданные на основе эксплуатации их труда и находившиеся до сих пор в исключительном распоряжении эксплуататоров».

(Программа ВКП(б).

VI. МУЗЕИ

177

МУЗЕИ ПО СССР И СОЮЗНЫМ РЕСПУБЛИКАМ НА НАЧАЛО ГОДА

Союзные республики	1914	1928	1933	1938	1939
	1	2	3	4	5
СССР	180	805	732	761	794
РСФСР	149	628	512	531	555
Украинская ССР	18	123	138	115	115
Белорусская ССР	3	15	15	14	16
Азербайджанская ССР	—	2	11	18	19
Грузинская ССР	3	12	19	31	32
Армянская ССР	—	4	6	7	9
Туркменская ССР	1	2	5	4	5
Узбекская ССР	3	12	13	17	16
Таджикская ССР	—	—	1	2	2
Казахская ССР	3	6	11	19	22
Киргизская ССР	—	1	1	3	3

Примечание. Снижение числа музеев от 1928 г. к 1933 г. объясняется происходившей в эти годы концентрацией музейных ценностей и слиянием отдельных частей и филиалов в музеи комплексного типа.

Таблица

ГРУППИРОВКА МУЗЕЕВ ПО ТИПАМ В СССР И В ЦАРСКОЙ РОССИИ НА НАЧАЛО ГОДА

Типы музеев	1914		1938		1939	
	Число музеев	В % к итогу	Число музеев	В % к итогу	Число музеев	В % к итогу
	1	2	3	4	5	6
Историко-революционные	—	—	46	6,0	49	6,2
Исторические ¹	50	27,8	45	5,9	52	6,5
Мемориальные ²	5	2,8	35	4,6	39	4,9
Антирелигиозные	—	—	18	2,4	29	3,7
Краеведческие	61	33,9	390	51,2	399	50,2
Политехнические	3	1,7	9	1,2	6	0,8
Отраслевые ³	21	11,7	62	8,1	55	6,9
Естественно-научные	17	9,4	44	5,8	44	5,6
Искусствоведческие	19	10,5	66	8,7	78	9,8
Педагогические	3	1,7	8	1,1	7	0,9
Здравоохранения	1	0,5	38	5,0	36	4,5
Итого	180	100,0	761	100,0	794	100,0

¹ В число исторических музеев в 1914 г. вошло большое количество археологических музеев, значительная часть которых впоследствии реорганизована в краеведческие.

² Музеи памяти деятелей революционного движения, искусства, науки и литературы.

³ Музеи промышленности, транспорта, сельского хозяйства и экономики.

КРУПНЕЙШИЕ МУЗЕИ В ГОРОДАХ СОЮЗНЫХ РЕСПУБЛИК НА 1 ЯНВАРЯ 1939 г.

Название музея и его местонахождение	Общее количество работников музея	В т. ч. старших и младших научных работников	Число посетителей за 1938 г. (в тыс.)	Площадь, занимаемая музеем (м ²)	Расходы музея за 1938 г. (в тыс. руб.)
г. Москва — Центральный музей им. Ленина	175	13	1239,8	4372	2329,3
» » Музей революции	214	81	237,1	4925	1747,0
» » Государственный исторический музей	422	122	444,9	14710	3609,1
» » Политехнический музей	318	62	499,9	16656	3193,0
» » Дом авиации и химии	32	13	113,0	1800	288,4
» » Музей изобразительных искусств	240	76	812,5	10235	1324,5
» » Третьяковская галерея	424	108	758,5	5643	2883,9
» » Государственный музей А. С. Пушкина	91	22	198,8	2600	818,4
г. Ленинград — Государственный музей революции	183	48	815,4	10052	1778,0
» » Музей им. Ленина	117	30	400,1	6251	1514,3
» » Государственный музей «Эрмитаж»	840	144	1114,5	112484	6146,9
» » Государственный русский музей	288	31	275,9	16813	1813,7
» » Государственный музей социалистического сельского хозяйства	121	26	175,7	17150	1785,1
г. Киев — Музей им. Ленина	153	38	156,7	4004	2624,0
» » Антирелигиозный музей	203	38	234,8	7893	1083,1
» » Исторический музей	98	24	95,4	3451	410,6
г. Харьков — Исторический музей	46	11	124,5	3387	278,5
г. Минск — Исторический музей	24	9	54,3	693	147,7
г. Баку — Музей истории Азербайджана	83	21	50,1	1774	511,8
г. Тбилиси — Государственный исторический музей Грузии	113	40	130,8	9487	905,9
г. Ереван — Государственный исторический музей	20	6	27,7	650	124,0
г. Ашхабад — Государственный краеведческий музей	26	5	10,1	1100	217,9
г. Ташкент — Центральный исторический музей	54	19	116,3	1400	36,0
г. Сталинабад — Государственный краеведческий музей	20	4	48,3	1069	261,5
г. Алма-Ата — Краеведческий музей	44	10	123,2	1930	281,4
г. Фрунзе — Краеведческий музей	15	4	11,5	426	107,3

КАДРЫ РАБОТНИКОВ МУЗЕЕВ ПО СССР И СОЮЗНЫМ РЕСПУБЛИКАМ НА 1 ЯНВАРЯ 1939 г.

Типы музеев	Число музеев, вошедших в разработку	Всего работников (включая административно-хозяйств. и обслуживающ. персонал)	В том числе			Работников, для которых работа в музее является основной		
			Старших и младших научных работников	В % к итогу	Научно-технических работников	Всего	В т. ч. старших и младших научных работников	В % к итогу
СССР 1938 г.	679	12187	2647	21,7	1395	9631	1978	20,5
1939 г.	715	13974	3172	21,7	1684	12056	2613	21,7
А. По типам музеев								
Историко-революционные	43	1482	370	25,0	142	1413	353	25,0
Исторические ¹	72	2119	504	23,8	264	1976	441	22,3
Антирелигиозные	27	665	153	23,0	89	627	133	21,2
Краеведческие	367	3484	843	24,2	446	3199	766	23,9
Политехнические	6	383	82	21,4	36	377	80	21,2
Отраслевые	52	1415	187	13,2	204	1369	165	12,1
Естественно-научные	35	767	200	26,1	145	712	176	24,7
Искусствоведческие	73	3358	769	22,9	306	2139	450	21,0
Педагогические	7	94	39	41,7	14	75	31	41,3
Здравоохранения	33	207	25	12,1	18	169	18	10,7
Б. По союзным республикам								
РСФСР	487	10380	2232	21,5	1009	9006	1848	20,5
Украинская ССР	113	1949	501	25,7	411	1715	433	25,2
Белорусская ССР	12	131	34	26,0	7	115	31	27,0
Азербайджанская ССР	19	256	56	21,9	58	235	49	20,9
Грузинская ССР	32	493	172	34,9	87	362	118	32,6
Армянская ССР	9	109	27	24,8	10	89	25	28,1
Туркменская ССР	5	63	9	14,3	10	60	8	13,3
Узбекская ССР	14	371	93	25,1	42	259	54	20,8
Таджикская ССР	2	32	9	28,1	2	32	9	28,1
Казахская ССР	19	163	34	20,9	24	157	33	21,0
Киргизская ССР	3	27	5	18,5	4	26	5	19,2

¹ Включены и мемориальные музеи—памяти деятелей революционного движения, искусства, науки и литературы.

ОБЕСПЕЧЕННОСТЬ МУЗЕЕВ ПОМЕЩЕНИЕМ ПО СССР И СОЮЗНЫМ РЕСПУБЛИКАМ НА 1 ЯНВАРЯ 1938 г.

Типы музеев	Число музеев, вошедших в разработку	Площадь, занимаемая ими (в м ²)	В том числе под залами, отведенными для экспозиции			Типы музеев	Число музеев, вошедших в разработку	Площадь, занимаемая ими (в м ²)	В том числе под залами, отведенными для экспозиции	
			Всего (в м ²)	В % к общей площади	В среднем на один музей				Всего (в м ²)	В % к общей площади
СССР	606	1188730	514733	43,3	851	400	676550	382311	56,5	
А. По типам музеев						Б. По союзным республикам				
Историко-революционные	35	47865	26122	54,6	746	РСФСР	108	441708	97828	22,1
Исторические ¹	46	131506	82796	63,0	1800	Украинская ССР	10	5849	3746	64,0
Антирелигиозные	12	359885	37817	—	3151	Белорусская ССР	15	6278	4551	72,5
Краеведческие	332	266178	175603	66,0	529	Азербайджанская ССР	29	19438	8662	44,6
Отраслевые	52	61079	34470	56,4	663	Грузинская ССР	7	3756	2784	74,1
Политехнические	9	20246	13186	65,1	1465	Армянская ССР	4	2747	1886	68,7
Естественно-научные	32	67804	50015	73,8	1563	Туркменская ССР	14	21238	6232	29,3
Искусствоведческие	51	223812	89129	39,8	1748	Узбекская ССР	1	1008	п. св.	—
Педагогические	7	1165	953	81,8	136	Таджикская ССР	15	9291	6386	68,7
Здравоохранения	30	9190	4708	51,2	157	Казахская ССР	3	867	413	47,6

¹ Включены и мемориальные музеи—памяти деятелей революционного движения, искусства, науки и литературы.

ПОСЕЩАЕМОСТЬ МУЗЕЕВ ПО СССР И СОЮЗНЫМ РЕСПУБЛИКАМ В 1937 И 1938 гг.

Типы музеев	1937 г.				1938 г.			
	Число музеев, вошедших в разработку	В них посетителей за год (в тыс.)	В том числе экскурсантов	Среднее число посетителей на один музей (в тыс.)	Число музеев, вошедших в разработку	В них посетителей за год (в тыс.)	В том числе экскурсантов	Среднее число посетителей на один музей (в тыс.)
	1	2	3	4	5	6	7	8
СССР	609	21371,0	9355,7	35,1	680	30768,9	10866,5	45,2
А. По типам музеев								
Историко-революционные	37	3643,0	1271,5	98,5	45	4611,1	1976,6	102,5
Исторические ¹	57	3203,9	1684,2	56,2	70	5858,3	2101,9	83,7
Антирелигиозные	12	1440,4	655,3	120,0	21	2032,6	624,7	96,8
Краеведческие	319	5484,1	2698,5	17,2	342	7144,7	2288,4	20,9
Политехнические	7	338,0	233,5	48,3	6	584,6	266,8	97,5
Отраслевые	53	1391,2	612,5	26,3	50	2017,5	517,5	40,4
Естественно-научные	34	1495,9	828,6	44,0	34	1734,2	945,4	51,0
Искусствоведческие	54	3761,9	1085,7	69,7	73	6325,0	1890,3	86,6
Педагогические	5	37,1	29,1	7,4	6	52,0	45,4	8,7
Здравоохранения	31	575,5	256,8	18,6	33	408,9	209,5	12,4
Б. По союзным республикам								
РСФСР	410	16905,1	7588,4	41,2	464	24542,5	8602,0	52,9
Украинская ССР	106	3043,8	1323,1	28,7	110	4061,4	1633,1	36,9
Белорусская ССР	11	147,2	71,4	13,4	12	256,1	84,9	21,3
Азербайджанская ССР	17	121,9	58,5	7,2	19	261,7	110,5	13,8
Грузинская ССР	24	317,3	145,1	13,2	25	473,0	233,8	18,9
Армянская ССР	6	87,0	29,7	14,5	9	107,4	37,8	11,9
Туркменская ССР	4	36,5	7,0	9,2	5	31,4	7,1	6,2
Узбекская ССР	13	401,8	83,0	30,9	12	419,1	96,2	34,9
Таджикская ССР	нет	све	де	ний	2	96,5	7,4	48,3
Казахская ССР	15	259,4	45,6	17,3	19	426,9	47,2	22,5
Киргизская ССР	3	51,0	3,9	17,0	3	92,9	6,5	31,0

Все музеи СССР (не считая музеев, открытых в течение 1938 г., и музеев, временно закрытых для посещения) в 1938 г. посетило 31,7 млн. человек.
 Посещаемость крупнейших выставок г. Москвы.
 Всесоюзную Пушкинскую выставку за время ее существования с 17 февраля 1937 г. по 4 марта 1938 г. посетило 700,0 тыс. чел.
 Выставку „Макет панорамы Перекопа“ за время с 23 февраля по 1 июля 1938 г. посетило 248,0 тыс. чел.
 Выставку Грузинского искусства за 90 дней ее существования в 1937/38 г. посетило 187,0 тыс. чел.
 Выставку картин Левитана за 302 дня ее существования в 1938 г. посетило 452,0 тыс. чел.
 Выставку картин Кипренского за 133 дня ее существования в 1938 г. посетило 315,0 тыс. чел.
 Художественную выставку „XX лет РККА“ за 8 месяцев ее существования в 1938 г. посетило 300,0 тыс. чел.
 Выставку „Индустрия социализма“ за время с 18 марта по 28 июля 1939 г. посетило 76,6 тыс. чел.
 Всесоюзную сельскохозяйственную выставку в Москве за время с 1 августа по 25 октября 1939 г. посетило 4,1 млн. чел.

¹ Включены и мемориальные музеи—памяти деятелей революционного движения, искусства, науки и литературы.

«...из всех искусств для нас важнейшим является кино».

(ЛЕНИН — Сборник «Ленин, Сталин, Партия — О кино», М. 1938 г., стр. 23).

«Обладая исключительными возможностями духовного воздействия на массы, кино помогает рабочему классу и его партии воспитывать трудящихся в духе социализма, организовывать массы на борьбу за социализм, подымать их культуру и политическую боеспособность».

(И. СТАЛИН, Из обращения к кинороботникам 11 января 1935 г. Там же, стр. 33).

«...театр — один из лучших источников культуры».

«У нас в Советском государстве театр является могучим фактором просвещения масс, театр является величайшим фактором в деле образования масс, в деле внедрения культуры среди масс...».

(М. И. КАЛИНИН, «О вопросах социалистической культуры», 1933 г., стр. 29—30).

см. каталог

VII. ИСКУССТВО

РОСТ ТЕАТРОВ СОЮЗНЫХ РЕСПУБЛИК ЗА 1933—1939 гг. В СОПОСТАВЛЕНИИ С ДАННЫМИ 1914 г. ПО ТЕАТРАМ, НАХОДИВШИМСЯ НА ТЕРРИТОРИИ ЭТИХ РЕСПУБЛИК

Таблица 1

Союзные республики	На начало года							
	1914	1933	1934	1935	1936	1937	1938	1939
	1	2	3	4	5	6	7	8
СССР	153	551	587	605	657	697	702	787
В т. ч. передвижных	—	219	216	238	257	313	301	379
РСФСР	107	354	374	381	412	446	423	449
В т. ч. передвижных	—	139	135	145	171	204	184	206
Украинская ССР	35	85	86	89	82	83	84	101
В т. ч. передвижных	—	45	47	52	46	44	40	58
Белорусская ССР	3	10	9	9	11	15	12	15
В т. ч. передвижных	—	3	2	2	2	7	6	9
Азербайджанская ССР	2	14	13	13	14	14	15	25
В т. ч. передвижных	—	3	3	2	4	3	4	9
Грузинская ССР	3	22	25	27	39	40	48	43
В т. ч. передвижных	—	5	5	7	8	16	15	16
Армянская ССР	не было	10	15	15	19	17	20	24
В т. ч. передвижных	—	2	2	5	3	9	12	15
Туркменская ССР	не было	5	5	5	9	8	8	10
В т. ч. передвижных	—	1	1	1	4	3	3	6
Узбекская ССР	1	32	32	31	33	37	36	44
В т. ч. передвижных	—	14	14	13	7	10	9	14
Таджикская ССР	не было	9	9	9	9	6	13	22
В т. ч. передвижных	—	6	6	6	6	4	7	15
Казахская ССР	2	6	15	21	24	26	26	35
В т. ч. передвижных	—	—	—	3	4	11	9	17
Киргизская ССР	не было	4	4	5	5	5	17	19
В т. ч. передвижных	—	1	1	2	2	2	12	14

Таблица 2

ГРУППИРОВКА ТЕАТРОВ ПО ЖАНРАМ И ТИПАМ НА 1 ЯНВАРЯ 1938 И 1939 гг.

Союзные республики	Годы	Всего театров	В том числе				
			Оперы и балета	Драмы и комедии	Музкомедии (оперетты)	Театров юного зрителя и кукольных	Колхозно-совхозных
			3	4	5	6	7
СССР	1914	153	14	97	42 ¹	—	—
	1933	551	30	364	26	119	80
	1938	702	29	318	23	58	213
	1939	787	32	317	28	148	262
РСФСР	1938	423	14	192	19	77	121
	1939	449	16	187	19	94	133
Украинская ССР	1938	84	6	31	3	12	32
	1939	101	6	35	3	20	37
Белорусская ССР	1938	12	1	4	1	1	5
	1939	15	1	4	1	2	7
Азербайджанская ССР	1938	15	1	11	—	2	1
	1939	25	2	12	2	5	4
Грузинская ССР	1938	48	1	29	—	8	10
	1939	43	1	25	1	5	11
Армянская ССР	1938	20	1	8	—	3	8
	1939	24	1	8	—	3	12
Туркменская ССР	1938	8	1	2	—	2	3
	1939	10	1	2	—	3	4
Узбекская ССР	1938	36	2	18	—	10	6
	1939	44	2	19	1	9	13
Таджикская ССР	1938	13	—	5	—	1	7
	1939	22	—	5	—	2	15
Казахская ССР	1938	26	2	15	—	1	8
	1939	35	2	17	1	2	13
Киргизская ССР	1938	17	—	3	—	2	12
	1939	19	—	3	—	3	13

¹ В том числе: 4 театра фарса, 15 театров миниатюры, 9 театров украинской музыкальной драмы и 1 театр сатиры.

НАЦИОНАЛЬНЫЕ ТЕАТРЫ ПО СССР НА 1 ЯНВАРЯ 1939 г.

	Всего театров	В том числе				
		Оперы и балета	Драмы и комедии	Музкомедии	Театров юного зрителя и кукольных	Колхозно-совхозных
		2	3	4	5	6
1. Абхазский	1	—	1	—	—	—
2. Аварский	1	—	—	—	—	1
3. Адыгейский	1	—	—	—	—	1
4. Азербайджанский	17	2	9	1	2	3
5. Армянский	30	1	9	—	5	15
6. Башкирский	7	1	2	—	1	3
7. Белорусский	10	1	2	—	1	6
8. Болгарский	1	—	—	—	—	1
9. Бурят-монгольский	3	—	1	—	1	1
10. Грузинский	33	1	19	1	2	10
11. Еврейский	10	—	7	—	1	2
12. Кабардинский	1	—	—	—	—	1
13. Кара-калпакский	1	—	1	—	—	—
14. Казахский	19	1	6	1	—	11
15. Киргизский	10	—	1	—	1	8
16. Коми	3	—	2	—	—	1
17. Корейский	1	—	1	—	—	—
18. Кумыкский	1	—	1	—	—	—
19. Курдский	1	—	1	—	—	—
20. Лакский	1	—	—	—	—	1
21. Лезгинский	1	—	—	—	—	1
22. Марийский	2	—	1	—	—	1
23. Молдавский	1	—	1	—	—	—
24. Мордовский	1	—	1	—	—	—
25. Немецкий	4	—	1	—	—	3
26. Ойротский	1	—	—	—	—	1
27. Осетинский	2	—	2	—	—	—
28. Русский	457	18	206	21	102	110
29. Таджикский	18	—	3	—	2	13
30. Татарский	13	—	2	—	1	10
31. Татский	1	—	—	—	—	1
32. Туркменский	4	—	1	—	1	2
33. Украинский	75	6	17	4	17	31
34. Удмуртский	4	—	1	—	1	2
35. Узбекский	36	1	11	—	7	17
36. Уйгурский	4	—	3	—	—	1
37. Цыганский	1	—	1	—	—	—
38. Чечено-ингушский	1	—	1	—	—	—
39. Чувашский	7	—	1	—	1	5
40. Якутский	2	—	1	—	—	1
Итого	787	32	317	28	146	264

Таблица 4

НАЦИОНАЛЬНЫЕ ТЕАТРЫ ПО СОЮЗНЫМ РЕСПУБЛИКАМ НА 1 ЯНВАРЯ 1938 и 1939 гг.

Союзные республики	Всего театров на 1 января 1938 г.	Всего театров на 1 января 1939 г.	В том числе					Колхозно-совхозных
			Оперы и балета	Драмы и комедии	Муз-комедии	Театров юного зрителя и кукольных		
	1	2	3	4	5	6	7	
РСФСР — всего	423	449	16	187	19	94	133	
В т. ч. на русском языке	372	398	16	168	19	92	103	
Украинская ССР — всего	84	101	6	35	3	18	39	
В т. ч. на украинском языке	54	73	6	16	3	17	31	
Белорусская ССР — всего	12	15	1	4	1	2	7	
В т. ч. на белорусском языке	9	10	1	2	—	1	6	
Азербайджанская ССР — всего	15	25	2	12	2	5	4	
В т. ч. на азербайджанском языке	9	13	1	6	1	2	3	
Грузинская ССР — всего	48	43	1	25	1	5	11	
В т. ч. на грузинском языке	36	33	1	19	1	2	10	
Армянская ССР — всего	20	24	1	8	—	3	12	
В т. ч. на армянском языке	17	21	1	5	—	3	12	
Туркменская ССР — всего	8	10	1	2	—	3	4	
В т. ч. на туркменском языке	5	4	—	1	—	1	2	
Узбекская ССР — всего	36	44	2	20	1	8	13	
В т. ч. на узбекском языке	24	30	1	9	—	7	13	
Таджикская ССР — всего	13	22	—	5	—	2	15	
В т. ч. на таджикском языке	11	18	—	3	—	2	13	
Казахская ССР — всего	26	35	2	17	1	2	13	
В т. ч. на казахском языке	12	19	1	6	—	1	11	
Киргизская ССР — всего	17	19	—	3	—	3	13	
В т. ч. на киргизском языке	7	10	—	1	—	1	8	

Таблица 5

ВМЕСТИМОСТЬ СТАЦИОНАРНЫХ ТЕАТРОВ ПО СССР НА 1 ЯНВАРЯ 1938 и 1939 гг.

Жанры	Годы	Всего стационарных театров	Ими занято зданий	Общая вместимость их по числу зрителей	В том числе зданий			
					Театральных		Клубных	
					Число зданий	Вместимость их	Число зданий	Вместимость их
		1	2	3	4	5	6	7
По всем театрам	1938	356	333	243111	275	213539	58	29572
	1939	408	359	260054	321	242643	38	17411
В том числе по театрам:								
Оперы и балета	1938	27	23	30223	22	29589	1	634
	1939	31	25	30791	25	30791	—	—
Драмы и комедии	1938	245	230	167712	197	149185	33	18527
	1939	278	248	181332	225	169481	23	11851
Музкомедии	1938	15	15	16666	14	15247	1	1419
	1939	23	16	17086	15	16441	1	645
Театрам юного зрителя	1938	69	65	28510	42	19518	23	8992
	1939	76	70	30845	56	25930	14	4915

Примечание. Определяя вместимость передвижных театров минимально по среднему числу зрителей на один спектакль, получим 85 тыс. мест по 262 колхозно-совхозным и 45 тыс. по 117 прочим передвижным театрам. Таким образом 787 театров СССР одновременно могут обслужить не менее 390 тыс. зрителей.

Таблица 6

РАБОТА ТЕАТРОВ ПО СОЮЗНЫМ РЕСПУБЛИКАМ ЗА 1937 и 1938 гг.

Союзные республики	Годы	Число театров, вошедших в разработку	Спектакли		Зрители			
			Общее число спектаклей	Число спектаклей на один театр	Число зрителей (в тыс.)	Число зрителей на один театр (в тыс.)	Число зрителей на один спектакль (в ед.)	
		1	2	3	4	5	6	
По театрам								
СССР	Оперы и балета	1937	29	7066	244	6912,4	288,4	978
		1938	31	6926	223	7135,5	230,2	1030
	Драмы и комедии	1937	295	61946	210	34239,9	116,1	553
		1938	304	68042	224	39766,9	130,8	584
	Музкомедии	1937	25	6679	267	5548,4	222,0	831
		1938	29	6549	226	5939,7	204,3	907
	Юного зрителя и кукольных	1937	110	24561	223	9145,2	83,1	372
		1938	140	33973	243	12103,2	86,5	356
	Колхозно-совхозные	1937	219	35264	161	11343,9	51,8	323
		1938	244	41623	171	13247,1	54,7	318
	Итого	1937	678	135516	200	67189,8	99,1	496
		1938	748	157113	210	78192,4	104,5	498
РСФСР	1937	412	92723	225	48177,8	117,0	519	
	1938	429	104457	243	55271,1	128,8	629	
Украинская ССР	1937	85	21258	250	11459,6	134,8	539	
	1938	99	22826	231	12975,1	131,1	568	
Белорусская ССР	1937	14	2198	157	999,4	71,4	455	
	1938	15	2450	163	1187,8	79,2	485	
Азербайджанская ССР	1937	15	2550	170	1175,7	78,4	461	
	1938	25	3931	157	1542,3	61,7	392	
Грузинская ССР	1937	47	3775	80	1374,8	29,2	364	
	1938	43	4741	110	1744,8	40,6	368	
Армянская ССР	1937	20	2050	102	670,3	33,5	327	
	1938	24	2743	114	774,4	32,3	282	
Туркменская ССР	1937	5	1114	223	307,3	61,5	376	
	1938	10	2284	228	624,3	62,4	273	
Узбекская ССР	1937	33	5486	166	1860,5	56,4	339	
	1938	38	5730	151	1995,6	52,5	348	
Таджикская ССР	1937	11	1091	99	246,8	22,4	226	
	1938	13	1484	114	349,9	26,9	236	
Казахская ССР	1937	20	2025	101	626,7	31,3	309	
	1938	33	4551	138	1315,6	39,9	289	
Киргизская ССР	1937	16	1246	78	291,5	18,2	234	
	1938	19	1916	101	411,5	21,7	215	

Примечание. По всем театрам СССР (включая 39 театров с данными по отчетам за 1937 г. по средним величинам) за 1938 г. проведено 163,5 тыс. спектаклей; обслужено 82 257 тыс. зрителей.

РАБОТНИКИ ТЕАТРОВ И ИХ СОСТАВ ПО СОЮЗНЫМ РЕСПУБЛИКАМ НА 1 ЯНВАРЯ 1938 г.

Таблица 7

Союзные республики	Число театров, на 1 января 1938 г.	Из них театров, вошедших в разработку	В них всего работников	В том числе		% артистов к общему числу работников
				Административно-руководящего и административно-художественного персонала	Артистов драмы, комедии, оперы, хора и балета	
	1	2	3	4	5	6
СССР	702	684	65274	9146	31871	48,8
РСФСР	423	414	41556	6149	18070	43,5
Украинская ССР	84	83	9322	1306	6057	65,0
Белорусская ССР	12	12	1095	53	589	54,0
Азербайджанская ССР	15	15	2262	343	1140	50,0
Грузинская ССР	48	48	3239	560	1665	51,7
Армянская ССР	20	20	1137	188	633	55,6
Туркменская ССР	8	5	597	78	264	44,2
Узбекская ССР	36	33	3243	173	1663	51,3
Таджикская ССР	13	13	648	36	389	60,0
Казахская ССР	26	25	1572	169	1039	66,0
Киргизская ССР	17	16	603	91	362	60,0

ДЕКАДЫ НАЦИОНАЛЬНЫХ ТЕАТРОВ, ПРОВЕДЕННЫЕ В Г. МОСКВЕ В 1936—1939 гг.

Таблица 9

Название декады	Начало декады	Число участников	Число данных ими спектаклей	Число зрителей (в тыс.)
Украинского искусства	10/III 1936 г.	500	15	35,0
Казахского искусства	15/V 1936 г.	350	10	25,0
Грузинского искусства	5/II 1937 г.	750	14	35,0
Узбекского искусства	20/V 1937 г.	600	14	30,0
Азербайджанского искусства	5/IV 1937 г.	650	14	35,0
Киргизского искусства	25/V 1939 г.	550	14	30,0
Армянского искусства	20/X 1939 г.	935	10	20,8
Итого		4335	91	210,8

ГРУППИРОВКА ЗДАНИЙ СТАЦИОНАРНЫХ ТЕАТРОВ ПО ЧИСЛУ МЕСТ НА 1 ЯНВАРЯ 1939 г.

Таблица 8

Республики и города	Всего стационарных театров	Ими занято зданий	Из них зданий с числом мест					
			250 и менее	251—500	501—750	751—1000	1001—1500	1501 и более
	1	2	3	4	5	6	7	8
РСФСР	243	222	8	55	64	40	40	15
г. Москва	31	31	—	7	6	4	10	4
г. Ленинград	15	14	1	3	1	4	2	8
Украинская ССР	43	41	1	3	7	12	15	3
г. Киев	9	9	—	3	1	2	2	1
г. Харьков	7	7	—	—	2	1	3	1
Белорусская ССР	6	5	—	—	3	2	—	—
г. Минск	3	3	—	—	2	1	—	—
Азербайджанская ССР	16	12	3	4	2	—	2	1
г. Баку	7	6	—	2	1	—	2	1
Грузинская ССР	27	24	1	14	6	2	1	—
г. Тбилиси	9	9	1	4	1	2	1	—
Армянская ССР	9	8	2	2	4	—	—	—
г. Ереван	5	5	1	1	3	—	—	—
Туркменская ССР	4	4	—	3	—	1	—	—
г. Ашхабад	4	4	—	3	—	1	—	—
Узбекская ССР	30	22	2	8	10	1	1	—
г. Ташкент	9	7	1	2	3	—	1	—
Таджикская ССР	7	4	—	3	1	—	—	—
г. Сталинабад	3	2	—	1	1	—	—	—
Казахская ССР	18	14	—	7	3	4	—	—
г. Алма-Ата	5	4	—	2	—	2	—	—
Киргизская ССР	5	3	—	1	2	—	—	—
г. Фрунзе	4	2	—	1	1	—	—	—
Итого по СССР	408	359	17	100	102	62	59	19
В % к итогу	—	100	4,7	28,0	28,4	17,2	16,4	5,3

ОРДЕНОНОСНЫЕ ТЕАТРЫ СССР В 1939 г.

Таблица 10

Название театров	Город	Жанр	Число мест, поступающих в продажу	Число постановок за 1938 г.	Число спектаклей за 1938 г.	Число зрителей за 1938 г. (в тыс.)
Театры Ордена Ленина и Трудового Красного Знамени						
1. Государственный академический художественный театр ¹	Москва	Драма	2213	23	649	788,6
Театры Ордена Ленина						
1. Государственный академический большой театр ¹	Москва	Опера и балет	4000	37	578	1139,3
2. Государственный академический малый театр ¹	"	Драма	1694	33	776	501,5
3. Государственный театр им. Кирова	Ленинград	Опера и балет	2054	32	412	813,5
4. Государственный малый театр	"	"	1374	22	403	531,3
5. Государственный театр им. Шевченко	Киев	"	1668	30	317	324,2
6. Азербайджанский театр	Баку	"	1777	16	205	202,1
7. Государственный театр	Тбилиси	"	1397	17	277	246,2
8. Государственный академический театр им. Руставели	"	Драма	840	10	249	151,4
9. Узбекский академический театр им. Хамзы	Ташкент	Драма	667	11	275	110,9
10. Казахский театр	Алма-Ата	Опера и балет	870	6	80	46,7
11. Киргизский государственный театр	Фрунзе	Драма и музыка	546	2	32	14,1
12. Армянский Государственный театр им. Спендиарова	Ереван	Опера и балет	653	12	197	106,5
Театры Ордена Трудового Красного Знамени						
1. Государственный академический театр им. Пушкина	Ленинград	Драма	1439	10	533	752,4
2. Узбекский государственный театр	Ташкент	Опера и балет	1409	4	161	176,3

¹ Сведения о работе даны вместе с филиалом.

РОСТ ЦИРКОВ в СССР

	1929	1933	1938	1939	В том числе		
					Стационарные	Передвижные	Колхозно-совхозные
Число цирков	1	2	3	4	5	6	7
Число цирков	14	51	88	90	69	14	7

Таблица 12

РАБОТА ЦИРКОВ ЗА 1938 г.

	Число цирков на 1 января 1939 г.	Вместимость по числу зрителей	Число работников	За 1938 год		
				Дано представлений	Обслужено зрителей (тыс.)	Зрителей на 1 цирк (тыс.)
	1	2	3	4	5	6
1. Стационарные цирки	69	130425	2959	11076	14069	203,9
В том числе:						
РСФСР	44	90608	1942	7180	9860	224,0
Украинская ССР	9	15662	423	1494	1903	211,3
Белорусская ССР	5	8448	69	410	557	111,4
Азербайджанская ССР	1	1982	94	293	407	407,0
Грузинская ССР	2	2879	78	424	316	148,0
Армянская ССР	1	1590	46	183	137	137,0
Туркменская ССР	1	1028	69	197	129	129,0
Узбекская ССР	2	2992	106	345	331	165,5
Таджикская ССР	1	1088	43	172	120	120,0
Казахская ССР	2	2860	85	274	233	116,5
Киргизская ССР	1	1288	4	104	76	76,0
2. Передвижные цирки	14	21341	81	2383	2603	186,0
3. Колхозно-совхозные цирки	7	6102	357	2739	1462	209,0
Всего	90	157888	3397	16198	18134	201,5

Таблица 13

КРУЖКИ ХУДОЖЕСТВЕННОЙ САМОДЕЯТЕЛЬНОСТИ НА СЕЛЕ¹ в СССР НА 1 ЯНВАРЯ 1937 г.

Виды кружков	Число кружков	В них участников	В составе участников % лиц в возрасте	
			До 17 лет	С 17 до 30 лет
	1	2	3	4
Театральные	21672	326343	9,2	82,6
Художественного чтения	993	19792	15,9	72,8
Музыкальные	6996	69060	15,7	76,8
Хоровые	6914	114425	11,5	73,3
Танца и пляски	619	9052	15,3	80,6
Остальные кружки	843	9233	15,7	76,9
Всего	38037	547905	10,9	79,5

¹ По неполным данным (70% районов СССР).

ФИЛАРМОНИЯ И ЭСТРАДНЫЕ КОНЦЕРТНЫЕ ОРГАНИЗАЦИИ, ИХ ДЕЯТЕЛЬНОСТЬ ЗА 1938 г.

(по отчетам Комитета по делам искусств при Совнаркоме СССР)

	Филармонии				Эстрады			
	Число филармоний	Из них включено в разработку	По ним за год		Число эстрад	Из них включено в разработку	По ним за год	
			Дано концертов	Обслужено слушателей (тыс.)			Дано концертов	Обслужено слушателей (тыс.)
	1	2	3	4	5	6	7	8
Филармонии союзные	2	2 ¹	15099	7366,8	—	—	—	—
Филармонии республиканские и местные								
РСФСР	26	24	22678	11450,0	28	21	27823	15735,1
Украинская ССР	13	13	15705	7143,8	6	6	6652	3082,0
Белорусская ССР	1	1	491	278,8	1	1	1076	520,2
Азербайджанская ССР	2	2	439	226,7	1	1	2042	705,0
Армянская ССР	1	1	819	185,0	—	—	—	—
Туркменская ССР	1	1	559	148,1	—	—	—	—
Узбекская ССР	1	1	1440	856,8	—	—	—	—
Таджикская ССР	—	—	—	—	1	1	117	62,0
Казахская ССР	1	1	169	47,6	1	1	529	77,5
Киргизская ССР	1	1	394	249,0	—	—	—	—
Итого по СССР²	49	47	57793	27952,6	38	31	38239	20181,8

¹ Деятельность показана вместе с государственными музыкальными коллективами, Всесоюзными концертными объединениями и Государственным Сочинским театральным-концертным залом.

² По Грузинской ССР по филармониям и эстрадам сведений нет.

Таблица 15

МУЗЫКАЛЬНЫЕ КОЛЛЕКТИВЫ — ОРКЕСТРЫ, ХОРЫ И АНСАМБЛИ ПЕСНИ И ПЛЯСКИ

НА 1 ЯНВАРЯ 1939 г.

	Всего	В том числе					Прочие коллективы
		Симфонические оркестры	Оркестры народных инструментов	Хоры	Ансамбли песни, пляски и танца	Камерные ансамбли	
	1	2	3	4	5	6	7
Союзные	18	5	3	5	2	1	2
Республиканские и местные							
РСФСР	55	14	2	13	14	2	10
Украинская ССР	34	7	6	12	3	6	—
Белорусская ССР	4	1	1	1	1	—	—
Азербайджанская ССР	10	1	1	2	2	3	1
Грузинская ССР	27	1	2	20	1	2	1
Армянская ССР	4	—	1	1	1	—	1
Туркменская ССР	3	1	2	—	—	—	—
Узбекская ССР	3	—	1	—	2	—	—
Казахская ССР	4	—	1	1	1	1	—
Киргизская ССР	4	—	1	1	1	—	1
Итого по СССР¹	166	30	21	56	28	15	18

(Охвачено отчетностью около 90% всех коллективов системы Комитета по делам искусств и управлений). По 142 коллективам, включенным в разработку, было сделано за 1938 г. 12 200 выступлений и обслужено 6136 тыс. зрителей.

¹ По Таджикской ССР музыкальных коллективов нет.

Киноустановки по союзным республикам на начало года

Г О Р О Д

Годы	Г О Р О Д												
	СССР	РСФСР	Украинская ССР	Белорусская ССР	Азербайджанская ССР	Грузинская ССР	Армянская ССР	Туркменская ССР	Узбекская ССР	Таджикская ССР	Казахская ССР	Киргизская ССР	
	1	2	3	4	5	6	7	8	9	10	11	12	
1915	1279	926	209	42	16	28	6	6	25	--	20	1	
1922	560	430	74	15	5	8	2	2	16	--	7	1	
1923	687	552	74	14	5	8	3	4	16	--	9	2	
1924	691	505	93	29	5	8	8	5	17	--	19	2	
1925	1141	635	378	27	18	28	10	5	17	1	20	2	
1926	1642	941	526	23	18	28	13	18	34	3	34	4	
1927	2058	941	745	35	85	103	21	18	52	5	48	5	
1928	4942	3392	936	197	96	118	21	29	81	7	61	4	
1929	5594	3900	1015	160	134	111	24	36	95	9	75	35	
1930	7601	5500	1129	278	142	140	33	91	136	12	103	37	
1931	8549	6134	1401	274	142	153	35	68	157	15	131	39	
1932	9624	6780	1699	322	187	128	52	85	157	15	160	39	
1933	9994	6872	1684	349	293	185	51	67	232	12	219	29	
1934	9997	7009	1425	352	282	222	74	60	272	16	247	38	
1935	10160	6965	1536	406	287	276	44	106	172	17	298	53	
1936	10078	6678	1777	350	322	253	62	107	192	29	265	43	
1937	9830	6654	1661	278	291	205	61	70	240	52	273	45	
1938	10828	7697	1685	311	200	242	71	79	187	39	272	45	
1939	12117	8148	2273	411	241	263	70	59	268	54	277	53	
1939 г. в %	{ к 1929 г. . к 1933 г. .	217,7 121,2	208,9 118,6	224,0 135,0	256,9 117,8	179,9 82,3	236,9 141,4	291,7 137,3	163,9 88,1	282,1 115,2	600,0 350,0	369,3 126,5	151,4 182,8
Во сколько раз в 1939 г. больше, чем в 1915 г.	9,5	8,8	10,9	9,8	15,0	9,4	11,6	9,8	10,7	--	13,4	53,0	
В том числе звуковые киноустановки													
1933	220	164	35	9	2	5	2	1	н. св.	--	2	--	
1934	474	346	72	20	8	7	2	3	8	--	6	2	
1935	978	692	171	28	14	19	2	11	24	--	14	3	
1936	1870	1286	316	54	40	42	19	21	44	6	36	6	
1937	3709	2647	533	86	76	75	38	35	89	21	92	17	
1938	6725	4834	1023	136	135	162	54	56	122	27	147	29	
1939	9535	6368	1822	315	196	199	55	57	239	52	189	43	

Киноустановки по союзным республикам на начало года

С Е Л О

Годы	С Е Л О												
	СССР	РСФСР	Украинская ССР	Белорусская ССР	Азербайджанская ССР	Грузинская ССР	Армянская ССР	Туркменская ССР	Узбекская ССР	Таджикская ССР	Казахская ССР	Киргизская ССР	
	1	2	3	4	5	6	7	8	9	10	11	12	
1915	133	115	15	1	1	1	--	--	--	--	--	--	
1922	211	171	36	1	2	1	--	--	--	--	--	--	
1923	181	141	36	1	2	1	--	--	--	--	--	--	
1924	177	135	38	1	2	1	--	--	--	--	--	--	
1925	331	195	125	1	4	2	1	1	1	--	--	1	
1926	662	411	215	2	4	2	3	11	3	--	10	1	
1927	1134	625	440	11	6	9	3	14	5	--	20	1	
1928	2389	1416	819	58	9	11	5	18	19	2	31	1	
1929	4104	2676	1010	216	44	22	12	12	26	2	74	10	
1930	12244	9549	1788	241	96	141	42	61	115	11	165	35	
1931	15900	11668	2951	333	96	151	65	56	242	22	256	60	
1932	17514	12428	3507	453	121	203	79	51	242	22	348	60	
1933	17584	12301	3274	598	154	234	119	95	237	32	464	76	
1934	17470	11692	3613	542	203	255	106	88	287	23	580	81	
1935	18043	12071	3715	654	213	216	110	105	312	28	536	83	
1936	18853	12256	3877	777	212	303	120	108	423	51	616	110	
1937	18515	11988	3840	726	253	282	110	121	373	78	627	117	
1938	17746	11398	3888	668	189	233	103	151	346	84	574	112	
1939	18802	12490	3777	652	201	229	83	192	294	68	682	134	
1939 г. в %	{ к 1929 г. . к 1933 г. .	458,1 107,2	466,7 101,5	374,0 115,4	301,9 109,0	456,8 130,5	1040,9 97,9	691,7 69,7	1600,0 202,1	1130,8 124,1	3400,0 212,5	921,6 147,0	1340,0 176,3
Во сколько раз в 1939 г. больше, чем в 1915 г.	141,4	108,6	251,8	652,0	201,0	229,0	--	--	--	--	--	--	--
В том числе звуковые киноустановки													
1933	4	--	4	--	--	--	--	--	--	--	--	--	
1934	24	14	9	--	--	1	--	--	--	--	--	--	
1935	99	42	37	6	2	2	--	--	10	--	--	--	
1936	715	320	234	58	12	31	2	--	37	4	12	5	
1937	2510	1501	617	149	26	48	30	5	67	6	42	19	
1938	4517	2605	1167	203	53	78	40	24	141	37	132	37	
1939	7236	4564	1388	291	112	113	58	84	220	46	288	72	

ГРУППИРОВКА КИНОУСТАНОВОК ПО ТИПАМ НА 1 ЯНВАРЯ 1938 и 1939 гг.

Союзные республики	Киноустановки всех типов	Всего						В том числе село							
		Всего	В том числе				Передвижные	Киноустановки всех типов	Всего	Стационарные			Передвижные	В т. ч. автопередвижки	
			Кинотеатры	Кино при клубах	Учебно-школьные	Прочие стационарные				Кинотеатры	Кино при клубах	Учебно-школьные			
СССР	1938 г. — всего	28574	15406	3017	8841	1549	1999	13168	17746	5520	1699	3517	304	12226	1226
	В т. ч. звуковые	11242	9340	2418	5346	419	1157	1902	4517	2970	1116	1802	52	1547	1225
	1939 г. — всего	30919	16850	2944	10186	1443	2277	14069	18802	5683	1517	3921	245	13119	2633
	В т. ч. звуковые	16771	13032	2737	7882	724	1689	3739	7236	4056	1320	2662	74	3180	2633
РСФСР	— всего	20638	10738	1944	6155	923	1716	9900	12490	3323	1036	2155	132	9167	1659
	В т. ч. звуковые	10932	8372	1819	4842	475	1236	2560	4564	2419	915	1463	41	2145	1659
Украинская ССР	— всего	6050	3582	445	2693	279	165	2468	3777	1403	190	1145	68	2374	455
	В т. ч. звуковые	3210	2666	371	2035	133	127	544	1388	906	122	765	19	482	455
Белорусская ССР	— всего	1063	610	113	277	97	123	453	652	203	64	107	32	449	147
	В т. ч. звуковые	606	442	110	177	40	115	164	291	131	61	63	7	160	147
Азербайджанская ССР	— всего	442	289	34	196	20	39	153	201	73	8	65	—	128	53
	В т. ч. звуковые	308	234	34	157	11	32	74	112	59	8	51	—	53	53
Грузинская ССР	— всего	492	344	87	150	34	73	148	229	92	30	62	—	137	40
	В т. ч. звуковые	312	256	86	98	7	65	56	113	65	29	36	—	48	40
Армянская ССР	— всего	153	100	39	31	5	25	53	83	35	30	5	—	48	18
	В т. ч. звуковые	113	88	39	27	2	20	25	58	35	30	5	—	23	18
Туркменская ССР	— всего	251	104	25	64	4	11	147	192	46	15	30	1	146	46
	В т. ч. звуковые	141	94	25	56	4	9	47	84	38	15	22	1	46	46
Узбекская ССР	— всего	562	392	94	211	38	49	170	294	155	53	98	4	139	70
	В т. ч. звуковые	459	358	94	195	32	37	101	220	147	53	90	4	73	70
Таджикская ССР	— всего	122	90	42	37	8	3	32	68	36	26	10	—	32	12
	В т. ч. звуковые	98	86	40	35	8	3	12	46	34	24	10	—	12	12
Казахская ССР	— всего	959	484	82	312	34	56	475	682	253	41	204	8	429	103
	В т. ч. звуковые	477	351	82	221	11	37	126	288	180	41	137	2	168	103
Киргизская ССР	— всего	187	117	39	60	1	17	70	134	64	24	40	—	70	30
	В т. ч. звуковые	115	85	37	39	1	8	30	72	42	22	20	—	30	30

ФОНД КИНОКАРТИН В НАЗВАНИЯХ ПО СССР И В КОПИЯХ ПО СССР И СОЮЗНЫМ РЕСПУБЛИКАМ НА 1 ЯНВАРЯ 1939 г.
(Полнометражные)

Союзные республики	Всего	В том числе по годам выпуска					Союзные республики	Всего	В том числе по годам выпуска				
		Выпуска до 1933 г. включительно	Выпуска с 1934 г. до 1936 г. включительно	Выпуска 1937 г.	Выпуска 1938 г.	Выпуска до 1933 г. включительно			Выпуска с 1934 г. до 1936 г. включительно	Выпуска 1937 г.	Выпуска 1938 г.		
												1	2
СССР	ЗВУКОВЫЕ	220	17	90	54	59	СССР	НЕМЫЕ	166	78	45	19	24
	Названий	100	7,7	40,9	24,6	26,8		Названий	100	47,0	27,1	11,4	14,5
	То же в %	20979	255	4199	6373	10152		Копий	21257	5157	7140	4633	4327
	Копий	100	1,2	20,0	30,4	48,4		То же в %	100	24,3	33,6	21,8	20,3
РСФСР		13765	123	2765	4244	6633	РСФСР		15343	3903	5521	3002	2917
Украинская ССР		3297	29	575	847	1846	Украинская ССР		2759	541	717	826	675
Белорусская ССР		667	47	111	179	330	Белорусская ССР		522	89	82	181	170
Азербайджанская ССР		391	2	90	129	170	Азербайджанская ССР		188	34	21	64	69
Грузинская ССР		432	3	78	156	195	Грузинская ССР		331	69	85	89	88
Армянская ССР		182	3	46	47	86	Армянская ССР		132	36	41	27	28
Туркменская ССР		381	8	108	153	112	Туркменская ССР		218	51	55	62	50
Узбекская ССР		537	8	88	200	241	Узбекская ССР		435	93	136	137	69
Таджикская ССР		296	15	96	96	89	Таджикская ССР		208	10	97	47	54
Казахская ССР		840	15	197	255	373	Казахская ССР		904	270	296	160	178
Киргизская ССР		191	2	45	67	77	Киргизская ССР		217	61	89	38	29

ВЫПУСК КРУПНЕЙШИХ ХУДОЖЕСТВЕННЫХ КИНОКАРТИН В 1934—1936 г.г.

Названия кинокартин	Год выпуска	Тираж	В том числе			
			Широкоплёночные		Узкоплёночные	
			Звуковые	Немые	Звуковые	Немые
1. Чапаев	1934	1846	1019	774	—	53
2. Юность Максима	1935	1047	683	294	—	70
3. Аэроград	1935	466	—	—	—	—
4. Мы из Кронштадта	1936	1251	726	525	—	—
5. Партбилет	1936	1141	595	486	—	60
6. Цирк	1936	1625	848	374	258	145
7. Подруги	1936	814	662	152	—	—
8. Ленин в Октябре	1937	1721	957	578	44	142
9. Возвращение Максима	1937	1043	696	282	—	65
10. Депутат Балтики	1937	531	—	—	—	—
11. Петр I (1-я серия)	1937	1621	937	450	234	—
12. На Дальнем Востоке	1937	1106	561	422	—	123
13. Человек с ружьем	1938	1006	883	—	123	—
14. Великое зарево	1938	657	657	—	—	—
15. Великий гражданин (1-я серия)	1938	1124	900	—	224	—
16. Балтийцы	1938	1040	605	319	116	—
17. Волочаевские дни	1938	856	533	323	—	—
18. Детство Горького	1938	1069	534	241	191	3
19. Богатая невеста	1938	642	—	—	109	—
20. Ленин в 1918 году	1939	1359	—	118	260	92
21. Выборгская сторона	1939	897	—	119	100	—
22. Трактористы	1939	832	677	—	155	—
23. Петр I (2-я серия)	1939	1220	1000	125	95	—
24. Степан Разин	1939	430	430	—	—	—

1 До 1 декабря 1939 г.

РАБОТА ЗВУКОВЫХ КИНОУСТАНОВОК ПО СОЮЗНЫМ РЕСПУБЛИКАМ В 1937 И 1938 гг.
(Широкоплечные)

Союзные республики	В с е г о								В том числе село							
	Среднее число действовавших киноустановок за год	Число дней работы одной киноустановки	Число показанных программ на одну киноустановку	Сеансы		Зрители ¹ (в тыс.)			Среднее число действовавших киноустановок	Число дней работы одной киноустановки	Число показанных программ на одну киноустановку	Сеансы		Зрители ¹ (в тыс.)		
				Число сеансов, данных всеми киноустановками	Число данных сеансов на одну киноустановку	Среднее число действовавших киноустановок	Ими обслужено зрителей	Зрителей на одну киноустановку				Число сеансов, данных всеми киноустановками	Число данных сеансов на одну киноустановку	Среднее число действовавших киноустановок	Ими обслужено зрителей	Зрителей на одну киноустановку
1	2	3	4	5	6	7	8	9	10	11	12	13	14	15	16	
СССР																
1937 г. всего	8256	189	96	2957551	343	3087	346037,0	112,3	3276	198	79	834320	246	1887	58812,0	31,1
1938 г. всего	12810	193	94	4192179	327	4262	465593,1	109,2	5660	213	76	1538440	272	2901	103706,9	35,7
В том числе:																
Кинотеатры	2526	276	115	1925459	762	2154	396571,8	184,1	1240	224	110	437952	352	900	38796,7	43,1
Кино при клубах	5940	157	108	1311971	221	—	—	—	2167	150	95	422744	195	—	—	—
Прочие стационарные киноустановки	1794	104	86	215144	120	—	—	—	64	90	79	6232	97	—	—	—
Автопередвижки	1734	274	35	517172	298	1736	57872,5	83,3	1734	274	35	517172	298	1736	57872,8	83,3
Прочие передвижки	816	221	69	222433	273	372	11148,8	30,0	455	264	51	154340	339	265	7037,4	26,5
РСФСР	8270	199	94	2761730	334	2873	302983,8	105,5	3284	230	71	920901	280	1981	66289,9	33,5
Украинская ССР	2520	166	96	844638	335	618	103958,0	168,2	1413	164	85	353925	251	393	20473,0	52,1
Белорусская ССР	460	172	97	110796	241	97	9901,8	102,1	202	193	83	44624	221	71	2435,9	34,3
Азербайджанская ССР	248	164	94	60419	244	56	6435,6	114,9	71	185	74	14817	209	31	1317,2	42,5
Грузинская ССР	228	197	95	70719	310	121	8190,0	67,7	78	184	77	17535	225	63	1153,1	18,3
Армянская ССР	76	200	82	20602	271	46	2957,1	64,2	45	219	87	12038	268	36	1264,1	35,1
Туркменская ССР	116	269	89	58513	504	56	4445,7	79,4	73	288	76	37336	512	47	1880,9	40,0
Узбекская ССР	367	205	106	94649	258	120	11026,6	91,9	195	223	95	48078	247	80	3130,5	39,1
Таджикская ССР	79	185	93	22391	283	43	2039,2	47,4	34	225	103	8203	241	29	543,2	18,7
Казахская ССР	367	245	78	122154	333	180	11221,7	62,3	217	254	65	65104	300	132	4124,4	31,2
Киргизская ССР	79	264	99	25568	324	52	2433,6	46,8	48	272	87	15879	331	38	1094,7	28,8

¹ Зрители даны только по киноустановкам, принадлежащим органам кинофикации.

Общее количество зрителей по всем звуковым и немым киноустановкам СССР определяется по исчислению ЦУНХУ за 1938 г. 872,3 млн. чел.

РАБОТА НЕМЫХ КИНОУСТАНОВОК ПО СОЮЗНЫМ РЕСПУБЛИКАМ В 1937 И 1938 гг.
(Широкоплечные)

Союзные республики	В с е г о								В том числе село							
	Среднее число действо- вавших киноустановок	Число дней работы одной киноустановки	Число показанных про- грамм на одну кино- установку	Сеансы		Зрители ¹ (в тыс.)			Среднее число действо- вавших киноустановок	Число дней работы одной киноустановки	Число показанных про- грамм на одну кино- установку	Сеансы		Зрители ¹ (в тыс.)		
				Число сеансов, дан- ных всеми киноуста- новками	Число данных сеан- сов на одну кино- установку	Среднее число дей- ствовавших кино- установок	Ими обслужено зрителей	Зрителей на одну киноустановку				Число сеансов, дан- ных всеми киноуста- новками	Число данных сеан- сов на одну кино- установку	Среднее число дей- ствовавших кино- установок	Ими обслужено зрителей	Зрителей на одну киноустановку
1	2	3	4	5	6	7	8	9	10	11	12	13	14	15	16	
СССР																
1937 г. всего	14834	239	40	3333034	225	7920	124015,0	15,7	11250	245	31	2899928	258	7884	122030,0	15,5
1938 г. всего	12008	234	33	2875479	248	6961	118562,3	17,0	9993	261	28	2751214	275	6947	118020,7	16,9
В том числе:																
Кинотеатры	282	138	70	55788	199	108	1531,4	13,0	271	138	71	53227	196	103	1242,8	12,1
Кино при клубах	1724	101	66	200663	116	—	—	—	918	109	64	114191	124	—	—	—
Прочие стационарные киноустановки	931	79	50	78657	85	—	—	—	91	62	45	5933	65	—	—	—
Передвижки	9071	279	24	2640371	291	6853	117030,9	17,1	8713	283	23	2577863	296	6844	116777,9	17,1
РСФСР	8376	246	33	2153985	257	4748	71229,8	15,0	6905	276	28	1982367	287	4735	70844,2	14,9
Украинская ССР	2369	197	36	515296	218	1578	37167,0	23,5	2089	214	27	488870	234	1577	37011,0	23,5
Белорусская ССР	383	219	24	83970	219	187	3344,4	17,8	319	253	21	80827	253	187	3344,4	17,8
Азербайджан- ская ССР	132	210	35	28067	213	64	1535,3	24,0	80	301	31	24227	303	64	1535,3	24,0
Грузинская ССР	132	184	57	24810	188	81	1001,0	12,4	88	218	43	19314	220	81	1001,0	12,4
Армянская ССР	30	223	45	8289	276	43	422,4	9,8	22	248	37	7005	318	43	422,4	9,8
Туркменская ССР	92	299	20	40909	445	65	1325,4	20,5	89	307	20	40682	457	65	1325,4	20,5
Узбекская ССР	106	188	39	20574	194	43	860,0	20,0	78	223	31	17945	230	43	860,0	20,0
Таджикская ССР	24	99	33	3120	130	21	159,0	7,6	22	105	35	3060	139	21	159,0	7,6
Казахская ССР	314	254	48	83104	265	109	1264,0	11,6	260	277	44	75016	289	109	1264,0	11,6
Киргизская ССР	50	230	54	13355	267	22	254,0	11,8	41	245	49	11901	290	22	254,0	11,8

¹ Зрители даны только по киноустановкам, принадлежащим органам кинофикации.

ЧИСЛО МЕСТ В СТАЦИОНАРНЫХ КИНОУСТАНОВКАХ НА НАЧАЛО 1939 г.

Союзные республики	Число киноустановок, включенных в разработку	В них мест (тыс.)	Мест на одну киноустановку	Мест на одну киноустановку	
				Звуковую	Немую
	1	2	3	4	5
СССР	13925	3525,5	253	277	179
РСФСР	8160	2031,7	249	273	166
Украинская ССР	3549	895,7	252	275	200
Белорусская ССР	448	126,6	283	317	207
Азербайджанская ССР	266	62,6	235	262	163
Грузинская ССР	325	73,8	227	256	164
Армянская ССР	94	25,3	269	277	236
Туркменская ССР	92	46,9	510	520	207
Узбекская ССР	400	130,5	326	337	200
Таджикская ССР	101	22,1	219	218	227
Казахская ССР	376	86,5	230	249	146
Киргизская ССР	114	23,8	209	227	160

Вместимость зрительных зал всех 16 850 стационарных киноустановок, исходя из приведенных здесь данных, исчислена ЦУНХУ в 4 290 тыс. мест.

Таблица 24

ГРУППИРОВКА СТАЦИОНАРНЫХ КИНОУСТАНОВОК ОБЩЕГО ЭКРАНА ПО ЧИСЛУ МЕСТ В ЗРИТЕЛЬНЫХ ЗАЛАХ НА НАЧАЛО 1939 г.

(в процентах)

Союзные республики	Тип	Число киноустановок, включенных в разработку	Из них с числом мест (%)					
			До 200	201—300	301—400	401—500	501—750	751 и больше
СССР	Звуковые	8760	43,0	27,2	14,0	6,9	6,7	3,2
	Немые	2397	71,3	20,1	5,9	1,7	0,7	0,3
РСФСР	Звуковые	5175	43,5	27,7	13,6	6,8	5,4	3,0
	Немые	1241	79,5	14,6	3,7	0,9	0,9	0,4
Украинская ССР	Звуковые	2063	39,9	28,5	16,9	7,1	5,5	2,1
	Немые	839	56,6	30,4	9,4	2,9	0,6	0,1
Белорусская ССР	Звуковые	239	26,4	31,4	14,6	12,1	12,1	3,4
	Немые	76	64,8	20,3	9,5	2,8	2,6	—
Азербайджанская ССР	Звуковые	175	53,7	22,3	9,7	5,2	5,7	3,4
	Немые	55	78,2	18,2	1,8	—	—	—
Грузинская ССР	Звуковые	187	48,1	25,7	12,8	7,0	4,3	2,1
	Немые	70	80,0	10,0	7,1	2,9	—	—
Армянская ССР	Звуковые	72	50,0	25,0	8,3	5,6	6,9	4,2
	Немые	12	58,3	16,7	16,7	—	—	8,3
Туркменская ССР	Звуковые	80	23,8	20,0	5,0	12,5	13,7	25,0
	Немые	—	—	—	—	—	—	—
Узбекская ССР	Звуковые	306	41,8	21,6	12,1	7,5	6,9	10,1
	Немые	17	82,3	5,9	5,9	—	—	5,9
Таджикская ССР	Звуковые	96	69,7	16,7	6,3	1,1	3,1	3,1
	Немые	5	60,0	20,0	—	20,0	—	—
Казахская ССР	Звуковые	289	53,6	22,5	13,2	3,8	4,8	2,1
	Немые	58	96,6	1,7	1,7	—	—	—
Киргизская ССР	Звуковые	78	60,2	23,1	10,3	5,1	1,3	—
	Немые	24	75,0	25,0	—	—	—	—

КИНОФИЦИРОВАННЫЕ РАЙОННЫЕ ЦЕНТРЫ НА НАЧАЛО 1939 г.

(общего экрана)

Союзные республики	% кинофицированных районных центров	Из них районных центров, находящихся		Союзные республики	% кинофицированных районных центров	Из них районных центров, находящихся	
		в городах	в селах			в городах	в селах
	1	2	3		1	2	3
СССР	75,9¹	90,8	70,0	Армянская ССР	73,0	100,0	56,5
РСФСР	74,0	90,2	67,9	Туркменская ССР	55,3	55,6	50,0
Украинская ССР	88,6	98,1	84,2	Узбекская ССР	58,6	72,7	56,6
Белорусская ССР	100,0	100,0	100,0	Таджикская ССР	54,6	83,3	48,2
Азербайджанская ССР	86,4	100,0	78,4	Казахская ССР	64,9	85,2	61,1
Грузинская ССР	87,5	100,0	75,0	Киргизская ССР	72,4	100,0	64,9

¹ Остальные районные центры, неимеющие стационарных кинотеатров, обслуживаются кинопередвижками.

Таблица 26

УЗКОПЛЕНОЧНЫЕ КИНОУСТАНОВКИ ПО СОЮЗНЫМ РЕСПУБЛИКАМ НА 1 ЯНВАРЯ 1939 г.

Союзные республики	Всего киноустановок	Из них			Всего киноустановок	В том числе село		Прочие киноустановки
		Учебно-школьные		Прочие киноустановки		Из них учебно-школьные	Прочие	
		При начальных и средних школах	При прочих учебных заведениях					
	1	2	3	4	5	6	7	8
СССР — всего	6678	3119	1366	2193	537	348	70	119
В том числе звуковых	345	86	67	192	13	5	—	8
РСФСР — всего	6297	2907	1302	2088	493	321	70	102
В том числе звуковых	278	63	58	157	7	4	—	3
Украинская ССР — всего	303	161	55	87	40	24	—	16
В том числе звуковых	64	23	9	32	6	1	—	5
Белорусская ССР — всего	48	31	7	10	1	1	—	—
В том числе звуковых	1	—	—	1	—	—	—	—
Азербайджанская ССР — всего	3	—	1	2	—	—	—	—
В том числе звуковых	2	—	—	2	—	—	—	—
Армянская ССР — всего	10	9	—	1	3	2	—	1
В том числе звуковых	—	—	—	—	—	—	—	—
Узбекская ССР — всего	4	—	1	3	—	—	—	—
В том числе звуковых	—	—	—	—	—	—	—	—
Казахская ССР — всего	13	11	—	2	—	—	—	—
В том числе звуковых	—	—	—	—	—	—	—	—

По остальным республикам узкоплёночные киноустановки фильмами еще не обеспечиваются и потому на учете органов кинофикации этих республик не состоят.

«Печать должна расти не по дням, а по часам, — это самое острое и самое сильное оружие нашей партии».

И. В. СТАЛИН. Заключительное слово по организационному отчету ЦК на XII съезде. «Двенадцатый съезд» Российской коммунистической партии (большевиков), стенографический отчет.

«Печать — единственное орудие, при помощи которого партия ежедневно, ежечасно говорит с рабочим классом на своем, нужном ему языке».

И. В. СТАЛИН. Организационный отчет ЦК (там же).

«В пропаганде марксизма-ленинизма главным, решающим оружием должна являться печать — журналы, газеты, брошюры».

(Из постановления ЦК ВКП(б) от 14/XI 1938 г.)

VIII. П Е Ч А Т Ь

РОСТ КНИЖНОЙ ПРОДУКЦИИ В СССР

Число печатных единиц
(в тысячах)

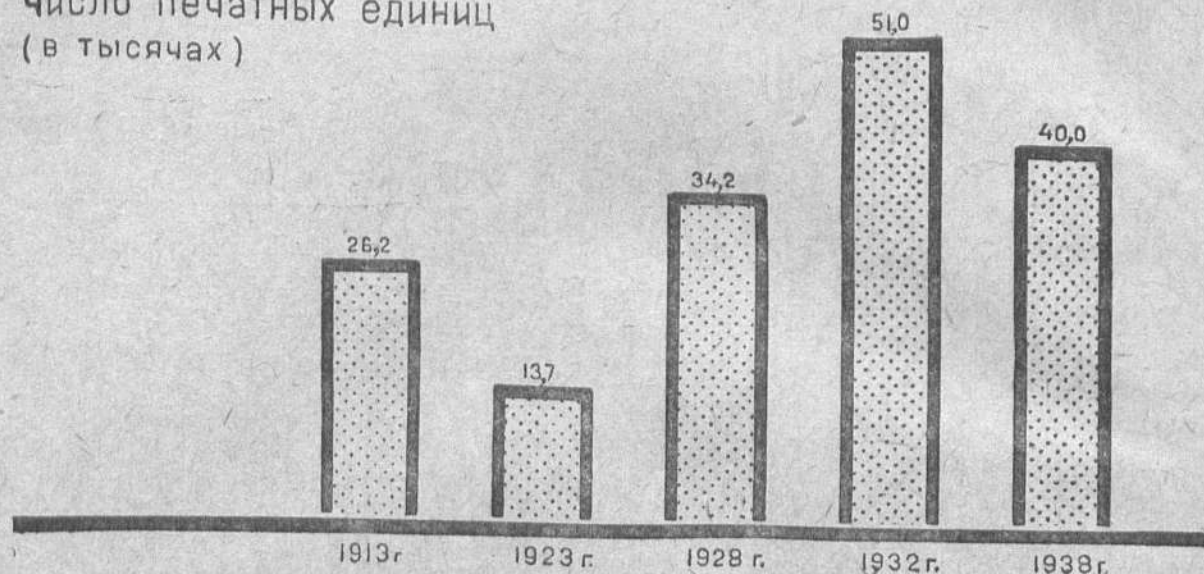

Тираж
(в миллионах экземпляров)

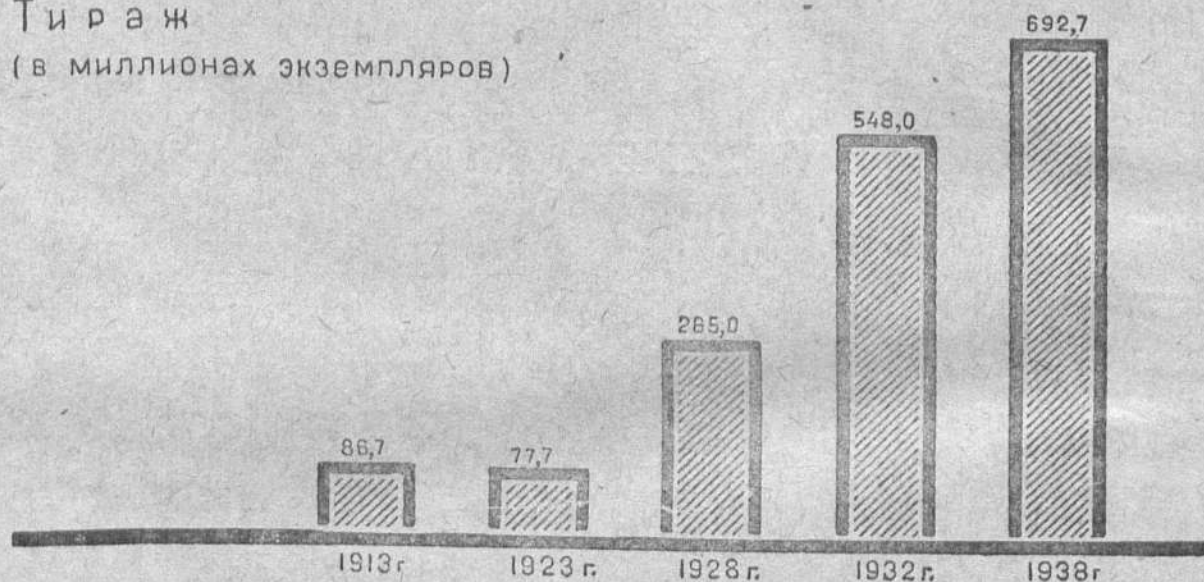

Число печатных листов-оттисков
(в миллионах)



А. КНИГИ

РОСТ КНИЖНОЙ ПРОДУКЦИИ СССР ЗА 1913 И 1923—1938 гг.

Таблица 1

Годы	Число книг (печатных единиц)	Тираж (в тыс. экземпляров)	Число печатных листов-оттисков (в тыс.)	В среднем		Годы	Число книг (печатных единиц)	Тираж (в тыс. экземпляров)	Число печатных листов-оттисков (в тыс.)	В среднем	
				Тираж одной книги (в тыс.)	Объем одной книги в печатных листах-оттисках					Тираж одной книги (в тыс.)	Объем одной книги в печатных листах-оттисках
	1	2	3	4	5		1	2	3	4	5
1913	26174	86739	н. св.	3,3	н. св.	1933	43937	489468	2386987	11,1	4,9
1923	13695	77669	608188	5,7	7,8	1934	44498	477195	2778582	10,7	5,8
1924	16946	127795	844666	7,5	6,6	1935	42749	458147	3014727	10,7	6,6
1925	30914	288633	1516906	9,3	5,3	1936	43348	571071	3846830	13,2	6,7
1926	32653	217825	1165101	6,7	5,3	1937 ^а	37403	673539	3722323	18,0	5,5
1927	32906	222627	1187997	6,8	5,3	1938	39992	692678	3959921	17,3	5,7
1928	34229	265025	1368664	7,7	5,2	1938 г. в % к					
1929	41656	394220	1852586	9,5	4,7	1913	152,8	798,6	—	524,2	—
1930 ^б	50367	859108	3019365	17,1	3,5	1928	116,8	261,4	289,3	224,7	109,6
1931	53980	842570	3490394	15,6	4,1	1932	78,5	126,3	158,3	160,2	123,9
1932	50973	548645	2500967	10,8	4,6						

^а Входит вся литература, включая реакционно-монархическую и церковно-религиозную. Не входят календарные издания, издававшиеся в данные прежних публикаций о книжной продукции.

^б Резкое увеличение тиража и листаж по книгам в 1930—1931 гг. сравнительно с предыдущими годами вызвано ростом массовой литературы в связи с коллективизацией сельского хозяйства. Выпуск массовой литературы отразился на снижении среднего объема одной книги.

^в Некоторое снижение в 1937 г. печатных листов-оттисков, при значительном росте тиража, объясняется перераспределением бумажных фондов для увеличения газетной продукции, а также выпуском в большом количестве плакатов, листовок к выборам в Верховный Совет СССР.

Таблица 2

КНИЖНАЯ ПРОДУКЦИЯ С ВЫДЕЛЕНИЕМ КНИГ, ИЗДАНЫХ НА ЯЗЫКЕ СОЮЗНОЙ РЕСПУБЛИКИ ЗА 1913, 1928, 1933 и 1938 гг.

Союзные республики	Число печатных единиц				Тираж (в тыс. экв.)				Тираж 1938 г. в % к		Во сколько раз тираж в 1938 г. больше, чем в 1913 г.
	1913	1928	1933	1938	1913	1928	1933	1938	1928	1933	
	1	2	3	4	5	6	7	8	9	10	11
СССР	26174	34229	43937	39992	86739	265025	489468	692678	261,4	141,5	8,0
РСФСР	19562	24133	31872	30231	75237	214646	363312	548088	255,3	150,9	7,3
в т. ч. на русском языке	18287	21900	26519	27347	70585	208497	340279	524848	251,7	154,2	7,4
Украинская ССР	5283	5703	5187	4147	9986	36655	83693	76908	209,8	91,9	7,7
в т. ч. на украинском языке	170	3225	3629	2159	431	24238	66712	64577	265,6	96,5	149,4
Белорусская ССР	232	693	1264	801	212	2246	10253	14674	653,3	143,1	69,2
в т. ч. на белорусском языке	не было	461	1100	460	не было	1819	9367	12319	677,2	131,5	—
Азербайджанская ССР	275	858	1020	1030	137	2430	5166	9774	402,2	189,2	71,3
в т. ч. на азербайджанском языке	89	509	586	648	85	1729	3878	7608	440,0	196,2	89,5
Грузинская ССР	694	1142	1264	1117	965	2950	5084	7956	269,7	156,5	8,2
в т. ч. на грузинском языке	227	770	846	789	443	2179	3908	6166	283,0	157,8	13,9
Армянская ССР	55	372	507	613	80	1079	2826	5472	507,1	193,6	68,4
в т. ч. на армянском языке	42	352	455	563	40	1053	2649	4993	474,2	188,5	124,8
Туркменская ССР	4	165	249	262	0,4	412	1924	2997	727,4	155,8	7492,5
в т. ч. на туркменском языке	не было	75	207	213	не было	289	1799	2435	842,6	135,4	—
Узбекская ССР	56	740	1662	792	118	2628	11640	12195	464,0	104,8	103,3
в т. ч. на узбекском языке	33	397	795	387	79	1909	6151	10658	558,3	173,3	134,9
Таджикская ССР	не было	56	230	195	не было	281	1693	4147	1475,8	244,9	—
в т. ч. на таджикском языке	не было	56	230	151	не было	281	1693	3268	1163,0	193,0	—
Казахская ССР	13	312	476	467	4	1532	2741	7580	494,8	276,5	1895,0
в т. ч. на казахском языке	2	311	467	276	1	1531	2720	6177	403,5	227,1	6177,0
Киргизская ССР	не было	55	206	337	не было	166	1136	2887	1739,2	254,1	—
в т. ч. на киргизском языке	не было	55	206	285	не было	166	1136	2491	1500,6	219,3	—

КНИГИ СССР В 1938 г. ПО ЯЗЫКАМ В СОПОСТАВЛЕНИИ С 1913 г.

Названия языков	1913 г.		1938 г.		
	Число печатных единиц	Тираж (в тыс. экз.)	Число печатных единиц	Тираж (в тыс. экз.)	Число печатных листов-оттисков (в тыс.)
	1	2	3	4	5
Русский	23805	80218	30321	545731	3112698
Украинский	228	686	2161	64396	346733
Белорусский	2	4	462	12329	73667
Азербайджанский	91	112	675	7707	47117
Грузинский	232	453	791	6179	56772
Армянский	257	349	642	5549	47134
Туркменский	не было	не было	215	2442	13216
Узбекский	37	86	403	11031	74276
Таджикский	не было	не было	215	3387	15111
В том числе:					
Еврейско-таджикский	не было	не было	53	79	468
Шугнанский	не было	не было	5	24	74
Казахский	40	161	294	6326	37424
Киргизский	не было	не было	293	2645	9751
Татарский	340	1671	403	5898	32555
В том числе:					
Крымско-татарский	не было	не было	110	741	3895
Башкирский	не было	не было	172	1673	6680
Бурятский	не было	не было	54	414	1956
Языки народностей Дагестана:					
а) Аварский	3	6	34	315	1255
б) Даргинский	1	1	29	168	655
в) Лакский	12	19	29	92	425
г) Кумыкский	не было	не было	36	196	790
д) Лезгинский	не было	не было	35	303	1473
е) Табасаранский	не было	не было	24	49	178
ж) Цахурский	не было	не было	4	4	21
Кабардино-черкесский	не было	не было	54	463	2675
Калмыцкий	не было	не было	13	82	378
Карельский	не было	не было	89	576	2322
Финский	1	10	9	37	199
Коми	2	1	156	723	2122
В том числе:					
Коми-пермяцкий	2	1	16	50	191
Марийский	18	28	112	524	2900
В том числе:					
Марийский-горный	не было	не было	41	71	341
Марийский-луговой	18	28	71	453	2559
Мордовский	не было	не было	161	1435	5527
В том числе:					
Мордовский-мокша	не было	не было	73	557	1292
Мордовский-эрзя	не было	не было	88	878	4235
Немецкий	253	500	303	2597	16432
Осетинский	5	3	75	393	1919
В том числе:					
Осетинский-дигорский	1	1	3	5	30
Осетинский-иронский	4	2	72	388	1889
Удмуртский	19	29	66	878	2801
Чеченский	не было	не было	64	868	4234
Ингушский	не было	не было	48	195	744
Чувашский	56	93	138	1335	5164
Якутский	1	2	73	748	3674
Молдавский	не было	не было	55	312	1848
Абхазский	3	3	30	122	506
Кара-калпакский	не было	не было	76	395	1577

КНИГИ СССР В 1938 г. ПО ЯЗЫКАМ В СОПОСТАВЛЕНИИ С 1913 г.

Названия языков	1913 г.		1938 г.		
	Число печатных единиц	Тираж (в тыс. экз.)	Число печатных единиц	Тираж (в тыс. экз.)	Число печатных листов-оттисков (в тыс.)
	1	2	3	4	5
Адыгейский	не было	не было	49	156	1057
Еврейский	73	н. св.	372	1351	7614
Караево-балкарский	не было	не было	62	225	912
Ойротский	не было	не было	29	98	379
Хакасский	не было	не было	13	36	124
Языки северных народностей:					
а) Корякский	не было	не было	12	27	163
б) Мансийский	не было	не было	9	18	87
в) Нанайский	не было	не было	6	9	57
г) Ненецкий	не было	не было	7	19	94
д) Саамский	не было	не было	1	5	41
е) Хантыйский	не было	не было	5	18	92
ж) Чукотский	не было	не было	8	27	148
з) Шорский	не было	не было	25	22	79
и) Эвенкийский	не было	не было	18	91	526
к) Эвенский	не было	не было	4	11	37
л) Эскимосский	не было	не было	1	1	3
Абазинский	не было	не было	15	14	77
Вепский	не было	не было	2	3	6
Ижорский	не было	не было	3	7	7
Иогайский	не было	не было	25	54	241
Талышский	не было	не было	19	46	143
Уйгурский	не было	не было	51	127	741
Цыганский	не было	не было	5	4	9

Английский	13	16	90	825	5705
Арабский	54	388	1	1	25
Ассирийский	не было	не было	4	3	7
Болгарский	1	м. тыс.	103	117	730
Греческий	13	16	4	15	21
Дунганский	не было	не было	19	38	112
Испанский	не было	не было	26	92	695
Итальянский	1	м. тыс.	1	2	37
Китайский	5	1	15	42	85
Корейский	не было	не было	6	33	327
Курдский	не было	не было	10	18	85
Латгальский	не было	не было	1	1	6
Латышский	65	279	3	3	5
Мангольский (халха)	2	12	6	21	123
Персидский	11	22	1	2	11
Польский	86	226	14	22	162
Сербский	не было	не было	2	11	201
Словацкий	не было	не было	1	1	53
Татский	не было	не было	42	75	181
Французский	138	300	61	436	3504
Востонский	4	6	2	3	5
Прочие языки	302 ¹	1038 ¹	25	31	295
В том числе Латинский	6	4	25	31	295
Всего	26174	86739	39992	692672	3959921

¹ В том числе на церковно-славянском языке 112 печатных единиц и 622 тыс. экз. тиража.

КНИГИ НА ЯЗЫКАХ НАРОДОВ СССР ЗА 1913, 1928 И 1938 гг.

	1913	1928	1938	1938 в % к		В % к итогу		
				1913	1928	1913	1928	1938
	1	2	3	4	5	6	7	8
Число печатных единиц — всего	26174	34229	39992	152,8	116,8	100,0	100,0	100,0
В том числе:								
На русском языке	23805	25169	30321	127,4	120,5	90,9	73,5	75,8
На других языках	2369	9060	9671	408,2	106,7	9,1	26,5	24,2
Тираж (в тыс. экз.) — всего	86739	265025	692678	798,6	261,4	100,0	100,0	100,0
В том числе:								
На русском языке	80218	221399	545731	680,3	246,5	92,5	83,5	78,8
На других языках	6521	43626	146947	2253,4	336,8	7,5	16,5	21,2

Языки, на которых впервые стала выпускаться литература после Октябрьской социалистической революции:

Абазинский	Карачаево-балкарский	Мордовский	Туркменский
Адыгейский	Карельский	Нанайский	Удэйский
Ассирийский	Киргизский	Ненецкий	Уйгурский
Башкирский	Корейский	Нивхский	Хакасский
Белуджский	Корякский	Ногайский	Хантыйский
Бурятский	Крымско-татарский	Ойротский	Цахурский
Венгерский	Кумандинский	Саамский	Цыганский
Вепский	Кумыкский	Селькупский	Чеченский
Дунганский	Курдский	Сербский	Чукотский
Еврейско-таджикский	Лазский	Словацкий	Шведский
Ижорский	Латгальский	Табасаранский	Шорский
Ингушский	Лезгинский	Таджикский	Шугнанский
Испанский	Мансийский	Талышский	Эвенкийский
Кабардино-черкесский	Марийский-горный	Татский	Эвенский
Калмыцкий	Мингрельский	Тувинский	Эскимосский
Кара-калпакский	Молдавский		

Более 40 народностей, говорящих на этих языках, не имели ранее письменности.

КНИГИ СССР ПО СОДЕРЖАНИЮ ЗА 1928, 1933 И 1938 гг.

Названия разделов литературы	Годы	Число печатных единиц	Тираж (в тыс. экз.)	Число печатных листов-оттисков (в тыс.)	В % к итогу			Средний объем одной книги в печатных листах-оттисках
					Число печатных единиц	Тираж	Число печатных листов-оттисков	
		1	2	3	4	5	6	7
1. Политическая и социально-экономическая литература	1928	13721	87564	384454	40,1	33,0	28,1	4,4
	1933	15443	235659	934162	35,2	48,1	39,1	4,0
	1938	9391	286766	1350680	23,5	41,4	34,1	4,7
2. Техника, транспорт и связь	1928	3968	19699	108488	11,6	7,4	7,9	5,5
	1933	10827	53116	296425	24,7	10,9	12,4	5,6
	1938	12077	86177	416839	30,2	12,4	10,5	4,8
3. Сельское хозяйство (агротехника)	1928	1980	7881	28705	5,8	3,0	2,1	3,6
	1933	4484	36862	113832	10,2	7,5	4,8	3,1
	1938	2839	16054	81300	7,1	2,3	2,0	5,1
4. Математика, естествознание	1928	2255	15738	131202	6,6	5,9	9,6	8,3
	1933	4050	56385	412236	9,2	11,5	17,3	7,3
	1938	3387	68431	632116	8,5	9,9	16,0	9,2
5. Медицина	1928	1882	9050	42890	5,5	3,4	3,1	4,7
	1933	1274	9748	32569	2,9	2,0	1,4	3,3
	1938	1847	13430	70907	4,6	1,9	1,8	5,3
6. Языковедение	1928	962	22188	230933	2,8	8,4	16,9	10,4
	1933	1245	39239	234784	2,8	8,0	9,8	6,0
	1938	1412	86896	639996	3,5	12,6	16,2	7,4
7. Художественная литература, литературоведение	1928	5516	77394	309277	16,1	29,2	22,6	4,0
	1933	2865	36099	232076	6,5	7,4	9,7	6,4
	1938	4169	101167	637700	10,4	14,6	16,1	6,3
8. Искусство	1928	640	2588	7385	1,9	1,0	0,5	2,9
	1933	570	2297	9661	1,3	0,5	0,4	4,2
	1938	1143	5715	22008	2,9	0,8	0,6	3,9
9. Культурное строительство, народное образование	1928	2228	16360	103146	6,5	6,2	7,6	6,3
	1933	2208	13740	94444	5,0	2,8	4,0	6,9
	1938	2521	20462	72548	6,3	3,0	1,8	3,5
10. Книговедение, справочники	1928	1012	6282	20575	2,9	2,4	1,5	3,3
	1933	717	4167	17695	1,6	0,9	0,7	4,2
	1938	1206	7580	35827	3,0	1,1	0,9	4,7
11. Не распределено по разделам	1928	65	281	1609	0,2	0,1	0,1	5,7
	1933	254	2156	9103	0,6	0,4	0,4	4,2
Всего	1928	34228	265025	1368664	100,0	100,0	100,0	5,2
	1933	43937	489468	2386987	100,0	100,0	100,0	4,9
	1938	39992	692678	3959921	100,0	100,0	100,0	5,7

Таблица 6
ВЫПУСК УЧЕБНИКОВ ПО ЧИСЛУ НАЗВАНИЙ ДЛЯ ВЫСШЕЙ ШКОЛЫ ПО СССР В 1933 г.

Отрасли знаний	Впервые издано			Переиздано			Итого		
	1	2	3	1	2	3	1	2	3
1. Техника промышленности	165	64	229						
2. Транспорт и связь	36	6	42						
3. Сельское хозяйство и гидрометслужба	10	11	21						
4. Соцэкономические	23	5	28						
5. Педагогика	39	19	58						
6. Медицина	32	35	67						
7. Прочие отрасли	7	3	10						
Итого	312	143	455						

Таблица 7

ВЫПУСК УЧЕБНИКОВ ПО СССР ЗА 1934—1938 гг.

	Для начальной школы			Для средней школы		
	За 1934—1938 гг.	В том числе		За 1934—1938 гг.	В том числе	
		За 1934 г.	За 1938 г.		За 1934 г.	За 1938 г.
Тираж (млн. экз.)	313,9	42,7	85,0	282,5	36,7	77,1
Печатных листов-оттисков (млн.)	1998,5	253,9	605,0	2904,2	347,6	841,9

Для высшей школы			
Тираж (млн. экз.)		Печатных листов-оттисков (млн.)	
1937 г.	1938 г.	1937 г.	1938 г.
7	8	9	10
5,3	10,3	107,0	224,3

В 1913 г. учебные пособия для учебных заведений всех типов были изданы тиражом 22,5 млн. экз.

Таблица 8

ВЫПУСК ЛИТЕРАТУРЫ ПО СТАХАНОВСКОМУ ДВИЖЕНИЮ ПО СССР ЗА 1935—1938 гг.

Отрасли народного хозяйства	Число книг (в печатных единицах)		Тираж (в тыс. экз.)
	1	2	
Всего	4097	56306	
В том числе:			
Промышленность	2766	39281	
Сельское хозяйство	778	11316	
Транспорт и связь	447	5133	
Прочие отрасли народного хозяйства	106	576	

Речи товарища Сталина и его соратников о стахановском движении изданы тиражом около 24 млн. экз.
Речь товарища Сталина на Первом всесоюзном совещании стахановцев издана тиражом около 7,5 млн. экз.

Таблица 9

ТИРАЖ ПРОИЗВЕДЕНИЙ МАРКСА — ЭНГЕЛЬСА, ЛЕНИНА, СТАЛИНА ПО СССР ЗА 1917—1938 гг.
(в млн. экз.)

	1917—1938 гг.			В том числе в 1938 г.
	На русском языке	На других языках	Всего	
Всего	327,2	68,2	395,4	39,5
Маркс — Энгельс	25,5	2,9	28,4	3,2
Ленин	101,2	16,1	117,3	7,2
Сталин	192,7	47,9	240,6	26,7
Ленин — Сталин (сборник)	7,8	1,3	9,1	2,4

Произведения классиков марксизма-ленинизма печатались в СССР за годы Октябрьской революции на 90 языках.

Таблица 10

ИЗДАНИЕ ОТДЕЛЬНЫХ ПРОИЗВЕДЕНИЙ КЛАССИКОВ МАРКСИЗМА - ЛЕНИНИЗМА ЗА 1917—1938 гг.

Произведения	Тираж (в тыс. экз.)	На скольких языках	Произведения	
			Тираж (в тыс. экз.)	На скольких языках
Маркс, Капитал	2706	8	И. В. Сталин	
Маркс и Энгельс, Манифест коммунистической партии ¹	5167	33	Марксизм и национально-колониальный вопрос	1381 17
Энгельс, Анти-Дюринг	1116	8	Об основах ленинизма	2739 34
В. И. Ленин			Вопросы ленинизма	11190 34
Что такое «друзья народа» и как они воюют против социал-демократов?	1871	9	Новая обстановка — новые задачи хозяйственного строительства. Речь на совещании хозяйственников 23 июня 1931 г.	10613 55
Развитие капитализма в России	1193	4	Речь в Кремлевском дворце на выпуске академиков Красной Армии 4 мая 1935 г.	3566 51
Что делать?	1095	16	Речь на Первом всесоюзном совещании стахановцев	7406 51
Шаг вперед, два шага назад	1286	6	Доклад о проекте Конституции Союза ССР	42900 79
Две тактики социал-демократии в демократической революции	821	10	Речь на предвыборном собрании избирателей Сталинского избирательного округа г. Москвы 11/XII 1937 г.	9157 49
Материализм и эмпириокритицизм	1337	9	О недостатках партийной работы и мерах ликвидации трюксистских и иных двурушников. Доклад и заключительное слово на пленуме ЦК ВКП(б) 3—5 марта 1937 г.	17508 49
Империализм, как высшая стадия капитализма	2238	23	Письмо тов. Иванова и ответ товарища Сталина	8048 39
Государство и революция	1962	17	Отчетный доклад XVII съезду партии о работе ЦК ВКП(б)	17094 65
О продналоге	3717	10	Отчетный доклад на XVIII съезде партии о работе ЦК ВКП(б)	21571 38
О кооперации	6035	30		

¹ Без тиража 29 изданий этого произведения за 1917—1924 гг., по которым отсутствуют данные.

¹ Учтено с 1/1 по 1/VI 1939 г.

ИСТОРИЯ ВКП(б), КРАТКИЙ КУРС

Издано за 1938 и 1939 гг.

(Тираж в тыс. экз. на 1 августа 1939 г.)

	На русском языке		На других языках	Всего
	1	2	3	
	Книг	11985	3036	
В журналах ¹	1950	141	2091	
В газетах ¹	5171	1370	6541	

¹ По неполным данным.

ИСТОРИЯ ВКП(б), КРАТКИЙ КУРС

Издано за 1938 и 1939 гг.¹ по языкам

Названия языков		Тираж (в тыс. экз.)	Названия языков		Тираж (в тыс. экз.)	Названия языков		Тираж (в тыс. экз.)
1	2		1	2		1	2	
I. Языки наций, национальных групп и народностей СССР								
Русский	11985		Башкирский	70		Чеченский	10	
Украинский	1215		Кабардино-черкесский	12		Чувашский	50	
Белорусский	150		Калмыцкий	5		Молдавский	15	
Азербайджанский	205		Карельский	5		Абхазский	5	
Грузинский	175		Коми	5		Адыгейский	2	
Армянский	162		Марийский	18		Еврейский	20	
Туркменский	75		В том числе:			Карачаево-балкарский	2	
Узбекский	300		Марийский-горный	3		II. Другие языки, на которых издавалась эта книга в СССР		
Таджикский	35		Марийский-луговый	15		Английский	26	
Казахский	194		Мордовский	15		Болгарский	3	
Киргизский	55		В том числе:			Китайский	21	
Татарский	107		Мордовский-мокша	7		Французский	22	
В том числе:			Мордовский-эрзя	8		Всего		
Крымско-татарский	7		Немецкий	45		15021		
			Осетинский	2				
			Удмуртский	10				

¹ На 1 августа 1939 г.

ИЗДАНИЕ ПРОИЗВЕДЕНИЙ ОТДЕЛЬНЫХ КЛАССИКОВ ФИЛОСОФИИ И ЕСТЕСТВЕННЫХ НАУК В СССР И В ДОРЕВОЛЮЦИОННОЙ РОССИИ

(Тираж в тыс. экз.)

Авторы	1897—1916		1917—1938	
	1	2	1	2
Классики философии:				
Аристотель	1	78,3		
Бэкон	не изд.	23,0		
Вольтер	64,5	222,6		
Гегель	4,5	200,5		
Гельвеций	не изд.	67,5		
Гольбах	не изд.	79,4		
Декарт	4,0	18,0		
Демокрит	не изд.	10,0		
Дидро	1,5	139,1		
Спиноза	7,7	55,2		
Фейербах	10,0	44,0		
Классики естественных наук:				
Дарвин Ч.	99	234		
Лейбниц Г.	2	10		
Ньютон И.	1	44		
Пастер Л.	не изд.	27		
Эйнштейн А.	не изд.	48		
Лобачевский Н.	3	5		
Ломоносов М.	3	5		
Менделеев Д.	40	139		
Павлов И.	2	102		
Тимирязев К.	119	790		

Произведения Г. В. Плеханова за 1917—1938 гг. изданы тиражом 2 851 тыс. экз.

За эти же годы произведения крупнейших представителей философской мысли в России Н. А. Добролюбова и Н. Г. Чернышевского были изданы тиражом 748 тыс. экз.

ИЗДАНИЕ ПРОИЗВЕДЕНИЙ ОТДЕЛЬНЫХ КЛАССИКОВ ХУДОЖЕСТВЕННОЙ ЛИТЕРАТУРЫ

Авторы	1897—1916 гг.		1917—1938 гг.		Авторы	1897—1916 гг.		1917—1938 гг.	
	Тираж (в тыс. экз.)	На скольких языках	Тираж (в тыс. экз.)	На скольких языках		Тираж (в тыс. экз.)	На скольких языках	Тираж (в тыс. экз.)	На скольких языках
	1	2	3	4		1	2	3	4
Классики народов СССР					Руставели Ш.	14	2	359	10
Русские классики					Туманиан-Ованес	н. св.	н. св.	399	7
Горький А. М.	1083	8	38128	61	Шолом-Алейхем	222	2	2585	9
Грибоедов А. С.	465	2	747	3	Иностранные классики:				
Лермонтов М. Ю.	2496	5	4441	26	Байрон Д.	147	2	433	6
Маяковский В. В.	4	1	4668	18	Бальзак О.	100	1	1475	9
Некрасов Н. А.	194	1	7666	21	Барбюс А.	не изд.	не изд.	1921	19
Островский А. Н.	135	2	2845	15	Гейне Г.	123	6	969	10
Пушкин А. С.	9165	9	27864	66	Гете В.	231	1	419	6
Салтыков-Щедрин М. Е.	65	1	5587	24	Гюго В.	397	н. св.	3378	34
Толстой Л. Н.	8991	10	18452	54	Диккенс Ч.	747	" "	1932	8
Тургенев И. С.	н. св.	н. св.	9607	37	Золя Э.	848	" "	2102	11
Чехов А. П.	520	5	14370	53	Мопассан Г.	1307	" "	3042	13
Классики других народов СССР:					Роллан Р.	24	1	1954	13
Шевченко Т.	727	3	2851	7	Сервантес С.	108	н. св.	470	10
Ахундов Мирза Фетх-Али	н. св.	—	103	4	Франс А.	523	" "	1676	7
					Шекспир В.	515	" "	1052	14
					Шиллер Ф.	436	" "	504	10

Только после Великой Октябрьской социалистической революции в нашей стране начали издаваться массовыми тиражами произведения Байрона, Гейне, Гете, Диккенса, Франса, Сервантеса и др. на русском, азербайджанском, армянском, белорусском, украинском, грузинском, еврейском, казахском, татарском и других языках.

ИЗДАНИЕ ПРОИЗВЕДЕНИЙ ОТДЕЛЬНЫХ СОВЕТСКИХ ПИСАТЕЛЕЙ И ПОЭТОВ

(по неполным данным)

Авторы	Годы	Число изданий	Тираж (в тыс. экз.)	На скольких языках	Авторы	Годы	Число изданий	Тираж (в тыс. экз.)	На скольких языках
Асеев Н. Н.	1921—1938	59	572,1	1	Макаренко А. С.	1932—1937	11	248,2	2
Вагрицкий Э. Г.	1928—1938	20	457,9	3	Маркиш П. Д.	1922—1938	22	95,8	3
Бажан Н. П.	1925—1938	25	187,7	2	Новиков-Прибой А. С.	1917—1938	221	5806,9	21
Вирта Н. Е.	1936—1938	32	1026,7	10	Островский Н. А.	1932—1938	161	3770,5	32
Вишневский В. В.	1924—1938	30	541,3	8	Павленко П. А.	1928—1938	52	1322,9	11
Гладков Ф. В.	1921—1937	108	2025,7	23	Панферов Ф. И.	1924—1938	93	2713,5	15
Дядина Ш. Н.	1923—1938	12	10,5 ¹	1	Погодин Н. Ф.	1926—1938	30	291,3	3
Демирчян Д. К.	1927—1938	14	41,0	4	Стальский С.	1934—1938	10	139,8	2
Джамбул-Джабаев	1937—1938	19	494,9	8	Серафимович А. С.	1917—1938	337	6607,9	37
Иванов В. В.	1921—1938	105	1665,0	12	Твардовский А. Т.	1931—1938	15	208,5	2
Ильф И. А. и Петров Е. П.	1928—1938	41	1238,3	4	Тихонов Н. С.	1922—1938	90	1547,1	15
Катаев В. П.	1922—1938	93	2049,1	9	Толстой А. Н.	1917—1938	238	5328,4	19
Колас Я.	1917—1938	72	295,5	5	Тычина П. Г.	1927—1938	17	285,2	3
Корнейчук А. Е.	1934—1938	42	205,4	10	Фадеев А. А.	1924—1938	178	3905,7	45
Купала Я.	1917—1938	48	1217,0	6	Федин К. А.	1922—1938	65	1310,5	4
Лебедев-Кумач В. И.	1923—1938	26	841,0	2	Фурманов Д. А.	1923—1938	178	3107,0	36
Леонов Л. М.	1923—1938	68	1465,0	4	Шолохов М. А.	1925—1938	191	7627,5	37

За выдающиеся успехи и достижения в развитии советской художественной литературы 172 советских писателя награждены орденами Союза ССР в начале 1939 г.

¹ По 5 изданиям.

Таблица 16

ГОСТ ЖУРНАЛЬНОЙ ПРОДУКЦИИ СССР ЗА 1913 И 1923—1938 гг.

Годы	Число названий		Число печатных листов-оттисков (в тыс.)	В среднем		
	1	2		Тираж одного номера (в тыс.)	Объем одного номера в печатных листах-оттисках	
1913	1331	н. св.	н. св.	—	—	
1923	1609	11706	214117	5,8	3,2	
1925	1749	12985	452199	12,0	2,9	
1928	2074	20121	303149	15,1	2,5	
1932	2144	22708	317572	14,0	2,8	
1933 ¹	1919	16970	170022	10,0	3,0	
1934	1862	16658	173386	10,4	3,4	
1935	2101	18377	202351	11,0	3,5	
1936	1995	18710	249157	13,3	3,7	
1937	1880	17600	250220	14,2	3,8	
1938	1762	16960	257176	15,2	4,1	
1938 г. в % к 1928	85,0	84,3	84,8	139,8	100,7	164,0

¹ Включая труды и бюллетени, выходившие как периодические издания.

² Некоторое снижение журнальной продукции в 1933 г., сравнительно с предыдущими годами, объясняется пересмотром сети журналов, их типизацией, закрытием ряда параллельных изданий.

Таблица 17

ЖУРНАЛЬНАЯ ПРОДУКЦИЯ С ВЫДЕЛЕНИЕМ ЖУРНАЛОВ, ИЗДАННЫХ НА ЯЗЫКЕ СОЮЗНОЙ РЕСПУБЛИКИ ЗА 1933 И 1938 гг.

Союзные республики	Число названий		Тираж (в тыс.)		Тираж 1938 г. в % к 1933 г.
	1933 г.	1938 г. ¹	1933 г.	1938 г.	
СССР	1919	1762	170022	257176	151,3
РСФСР	1446	1277	147916	238071	160,9
В т. ч. на русском языке	1289	1209	145356	235949	162,3
Украинская ССР ¹	272	254	17708	12183	68,8
В т. ч. на украинском языке	204	138	16688	10558	63,3
Белорусская ССР ¹	23	14	841	706	83,9
В т. ч. на белорусском языке	22	10	828	672	81,2
Азербайджанская ССР	15	42	283	1093	386,2
В т. ч. на азербайджанском языке	10	20	168	932	554,8
Грузинская ССР	53	58	946	1780	188,2
В т. ч. на грузинском языке	29	36	770	1604	208,3
Армянская ССР	20	19	126	405	321,4
В т. ч. на армянском языке	17	15	115	402	349,6
Туркменская ССР	4	7	171	262	153,2
В т. ч. на туркменском языке	4	6	171	260	152,0
Узбекская ССР	54	45	1676	1486	88,7
В т. ч. на узбекском языке	25	19	1277	1202	94,1
Таджикская ССР	4	6	58	81	139,7
В т. ч. на таджикском языке	4	5	58	73	125,9
Казахская ССР	24	34	266	1041	391,4
В т. ч. на казахском языке	11	14	160	893	558,1
Киргизская ССР	4	6	31	68	219,4
В т. ч. на киргизском языке	3	3	29	61	210,3

¹ По Украинской ССР и Белорусской ССР типизация сети журналов и закрытие ряда параллельных изданий имело место и после 1934 г.

ЖУРНАЛЫ СССР ПО ЯЗЫКУ ИЗДАНИЯ В 1938 г.

Названия языков	Число названий	Число номеров	Тираж (в тыс. экз.)	Число печатных листов-оттисков (в тыс.)
	1	2	3	4
Русский	1406	13791	238198	995915
Украинский	139	973	10754	32304
Белорусский	11	151	708	2396
Азербайджанский	23	202	975	2722
Грузинский	37	375	1639	7726
Армянский	20	211	470	1514
Туркменский	7	129	283	728
Узбекский	20	238	1277	4157
Таджикский	7	86	120	296
В т. ч. Еврейско-таджикский	1	7	10	41
Казахский	15	165	963	3399
Киргизский	4	51	80	245
Татарский	11	142	662	1710
В т. ч. Крымско-татарский	4	42	56	173
Башкирский	5	34	44	154
Карельский	1	9	25	185
Коми	1	13	13	55
Марийский	1	2	2	1
В т. ч. Марийский-луговой	1	2	2	1
Мордовский	4	29	18	42
В том числе:				
Мордовский-мокша	2	12	6	14
Мордовский-эрза	2	17	12	28
Немецкий	7	46	185	1621
Осетинский	4	18	26	95
В т. ч. Осетинский-иронский	4	18	26	95
Удмуртский	1	4	6	34
Чувашский	6	60	129	327
Якутский	1	2	10	40
Молдавский	2	15	26	66
Абхазский	3	4	4	10
Кара-калпакский	2	5	10	45
Еврейский	5	34	72	461

Английский	8	60	163	1404
Болгарский	1	6	17	39
Немецкий	1	12	33	264
Испанский	1	8	79	441
Китайский	1	2	6	31
Литовский	1	2	2	8
Французский	6	81	177	1167
Всего	1762	16960	257176	1059602

ТИРАЖИ ОТДЕЛЬНЫХ ЖУРНАЛОВ, ИЗДАВАЕМЫХ В СОЮЗНЫХ РЕСПУБЛИКАХ

НА 1 ЯНВАРЯ 1939 г.

Название журнала	Место издания	Язык издания	Число выпущенных номеров в 1938 г.	Тираж всех номеров за год (в тыс.)	Средний тираж одного номера (в тыс.)
1	2	3	4	5	6
РСФСР					
1. Спутник агитатора	г. Москва	русский	24	14742,5	614,5
2. Большевик	"	"	19	10462,3	550,6
3. Партийное строительство	"	"	22	11626,9	528,5
4. Работница	"	"	36	13450,0	373,6
5. В помощь партучебе	"	"	32	10484,6	327,6
6. Крестьянка	"	"	24	7551,3	314,6
7. Огонек	"	"	18	5400,8	300,0
8. Роман-газета	"	"	9	2664,7	296,1
9. Мурзилка	"	"	12	2964,0	247,0
10. Блокнот агитатора	"	"	26	5885,0	226,3
11. Безбожник	"	"	11	2149,6	195,4
12. Интернациональный маяк	"	"	19	1936,9	101,9
13. Стахановец	"	"	11	1056,1	96,0
14. Техника молодежи	"	"	11	1054,0	95,8
15. Комсомольский пропагандист и агитатор	"	"	36	3241,0	90,0
16. Пионер	"	"	12	1077,7	89,8
17. Новый мир	"	"	12	963,0	80,3
18. Физкультура и спорт	"	"	23	1384,7	60,2
19. Исторический журнал	"	"	13	716,4	55,1
20. Под знаменем марксизма	"	"	13	519,7	40,0
21. Красная новь	"	"	10	354,2	35,4
22. Октябрь	"	"	11	342,6	31,1
23. Знамя	"	"	11	328,9	29,9
24. Работница и крестьянка	г. Ленинград	"	25	2984,1	119,4
25. Наука и техника	"	"	25	2255,2	90,2
26. Звезда	"	"	13	260,0	20,0
Украинская ССР					
Колхозница Украины	г. Киев	украинский	23	2053,7	89,3
Большевик Украины	"	"	9	521,3	57,9
Октябренок	г. Харьков	"	15	749,8	50,0
Белорусская ССР					
Работница и колхозница Белоруссии	г. Минск	белорусский	24	241,8	10,1
Азербайджанская ССР					
Женщина Азербайджана	г. Баку	азербайджанский	22	200,8	9,1
Грузинская ССР					
Партийное строительство	г. Тбилиси	грузинский	21	234,0	11,1
Армянская ССР					
Блокнот агитатора	г. Ереван	армянский	21	168,4	8,0
Туркменская ССР					
Большевик	г. Ашхабад	туркменский	10	35,7	3,6
Узбекская ССР					
Новая жизнь	г. Ташкент	узбекский	9	114,1	12,7
Таджикская ССР					
Партработник	г. Сталинабад	таджикский	12	57,0	4,8
Казахская ССР					
Сталинский путь	г. Алма-Ата	казахский	11	337,9	30,7
Киргизская ССР					
Коммунист	г. Фрунзе	киргизский	11	52,2	4,7

ЖУРНАЛЫ СССР ПО СОДЕРЖАНИЮ ЗА 1933 И 1938 гг.

Названия разделов литературы	Годы	Число названий	Тираж (в тыс. экз.)	Число печатных листов-оттисков (в тыс.)	В % к итогу		
					Число названий	Тираж	Число печатных листов-оттисков
		1	2	3	4	5	6
1. Политическая и социально-экономическая литература	1933 1938	593 308	82764 134825	249364 557082	30,9 17,5	48,7 52,4	48,2 52,7
2. Техника, транспорт, связь	1933 1938	409 526	30129 34443	90205 125029	21,3 29,9	17,7 13,4	17,4 11,8
3. Сельское хозяйство (агротехника)	1933 1938	152 181	6946 13085	16239 54406	7,9 10,3	4,1 5,1	3,1 5,1
4. Математика, естествознание	1933 1938	115 190	996 1707	5553 11848	6,0 10,8	0,6 0,7	1,1 1,1
5. Медицина	1933 1938	92 154	2206 4768	8956 25476	4,8 8,7	1,3 1,8	1,7 2,4
6. Художественная литература, литературоведение	1933 1938	150 109	27961 41238	86028 186677	7,8 6,2	16,4 16,0	16,6 17,6
7. Искусство	1933 1938	43 57	4606 4596	14671 14758	2,2 3,2	2,7 1,8	2,8 1,4
8. Культурное строительство, народное образование	1933 1938	139 104	5405 14556	14692 62213	7,3 5,9	3,2 5,7	2,9 5,9
9. Библиография и книговедение	1933 1938	147 133	7099 7958	22823 22113	7,7 7,5	4,2 3,1	4,4 2,0
10. Не распределено по разделам	1933	79	1910	9241	4,1	1,1	1,8
Всего	1933 1938	1919 1762	170022 257176	517772 1058602	100,0 100,0	100,0 100,0	100,0 100,0

РАСПРОСТРАНЕНИЕ ЖУРНАЛОВ¹ ПО СОЮЗНЫМ РЕСПУБЛИКАМ В 1938 г.

Союзные республики	Число журналов, включенных в разработку ¹	Всего распространено номеров по журналам, включенным в разработку (в тыс.)	Распространено номеров (в %)		
			По подписке	В розничной продаже	Бесплатно
	1	2	3	4	5
СССР	631	198072	84,7	14,7	0,6
РСФСР	450	183597	84,9	14,6	0,5
Украинская ССР	81	8771	85,4	13,3	1,3
Белорусская ССР	5	606	84,7	13,7	1,6
Азербайджанская ССР	14	556	68,8	27,2	4,0
Грузинская ССР	27	1594	69,9	27,3	2,8
Армянская ССР	8	309	71,8	22,8	5,4
Туркменская ССР	6	262	87,0	6,6	6,4
Узбекская ССР	19	1152	84,5	14,7	0,8
Таджикская ССР	5	113	55,7	43,6	0,7
Казахская ССР	14	1060	85,2	10,0	4,8
Киргизская ССР	2	52	92,0	5,9	2,1

¹ Без периодических трудов и бюллетеней.

РОСТ ГАЗЕТНОЙ ПРОДУКЦИИ СССР ЗА 1913 И 1923—1938 гг.

Таблица 22

Годы	Число названий	Число номеров	Разовый тираж (в тыс.)	Годы	Число названий	Число номеров	Разовый тираж (тыс.)
1913 ¹	859	н. св.	2729	1936	9250	836825	37971
1923	889	80558	2700	1937 ²	8521	866822	36197
1925	1120	96958	8074	1938	8550	935298	37520
1928	1197	91569	9431	1938 в % к			
1932	7536	406913	35501	1913	995,3	—	1374,9
1933	8319	480721	35733	1928	714,3	1021,4	397,3
1934 ³	10668	713699	34690	1932	113,5	229,9	105,7
1935	9990	688250	35732				

¹ Число газет по названиям, выходящих в 1913 г., несколько преувеличено, так как вследствие репрессий царского правительства некоторые газеты, чтобы существовать, принуждены были менять названия и место издания, как например газета „Правда“, которая в 1912—1914 гг. выходила под названием „Правда“, „Трудовая правда“, „Правда труда“, „Рабочий“ и др. В 1913 г. в газеты включались листки коммерческих объявлений.

² Рост сети газет в 1934 г. объясняется развертыванием политотдельских газет при МТС. В 1935 г., в связи с выполнением политотделами поставленных им задач и преобразованием политотделов, политотдельские газеты реорганизованы путем слияния их с районными газетами и крупными газетами МТС.

³ Снижение в 1937 г. сети газет объясняется переводом ряда малотиражных низовых газет с типографского на другие способы печатания (стеклограф и др.) и на стенную печать при увеличении газет по объему и росту периодичности.

Примечание. Из числа низовых учитываются только газеты, печатающиеся типографским способом. В СССР выходит в громадном количестве многотиражки, размножаемые на стеклографе, пишущих машинках, и стенные газеты. Нет ни одного предприятия, советского учреждения, общественной организации, не выпускающего многотиражку или стенную газету.

Годовые тиражи газет к началу года

(в млн.)

1929 г.	1933 г.	1934 г.	1936 г.	1937 г.	1938 г.	1939 г.	1939 г. % к	
							1929 г.	1933 г.
1	2	3	4	5	6	7	8	9
2000,0	4154,4	4984,6	6100,0	6572,6	7092,4	7435,3	371,8	179,0

Таблица 23

ТИРАЖИ ГАЗЕТ: «ПРАВДА», «ИЗВЕСТИЯ», «КОМСОМОЛЬСКАЯ ПРАВДА» И «ПИОНЕРСКАЯ ПРАВДА»

(в тыс. экземпляров)

Годы	„Правда“	„Известия Советов депутатов трудящихся СССР“	„Комсомольская правда“	„Пионерская правда“
	1	2	3	4
1923	83	178	—	—
1925	496	520	93	—
1928	620	427	167	107
1933	1651	1600	381	257
1934	1703	1600	476	374
1938	1914	1600	600	589
1939	1979	1600	600	850

РОСТ ГАЗЕТ В СССР

Разовый тираж (в миллионах экземпляров)

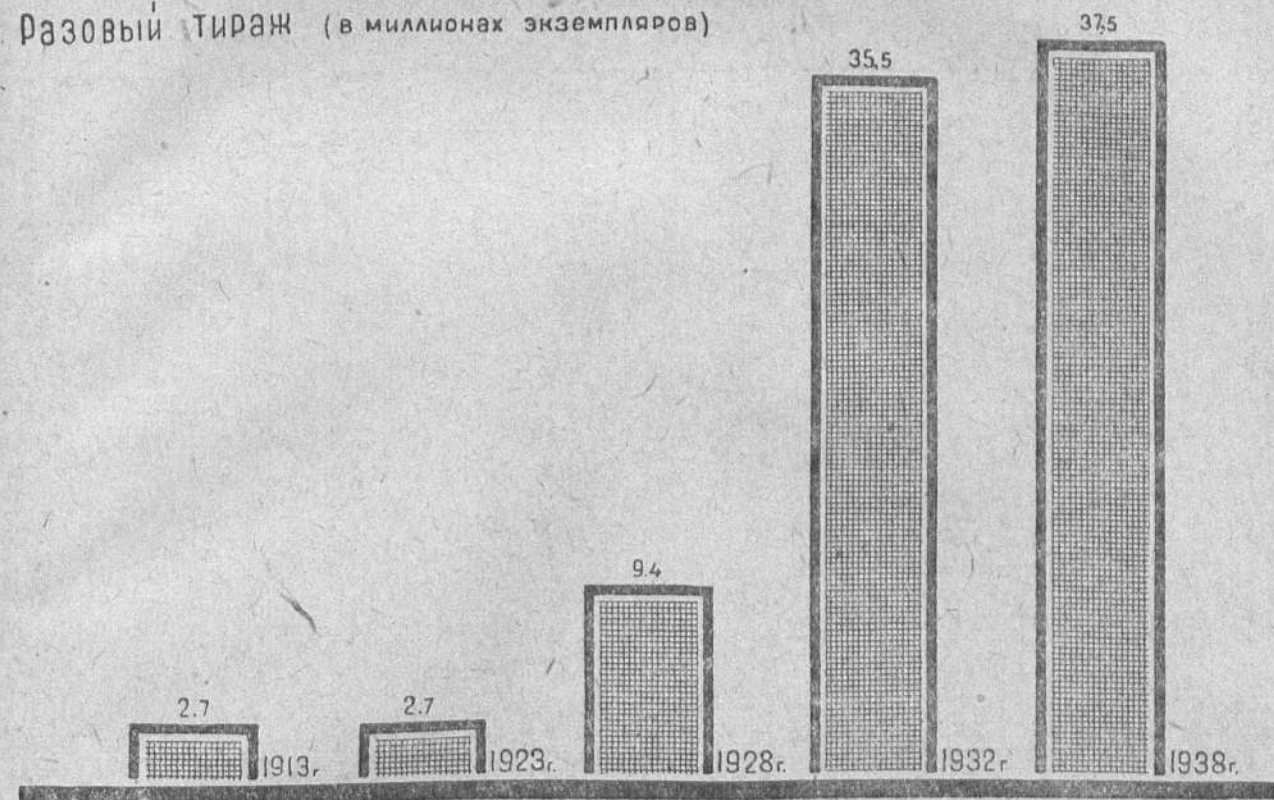

Число названий

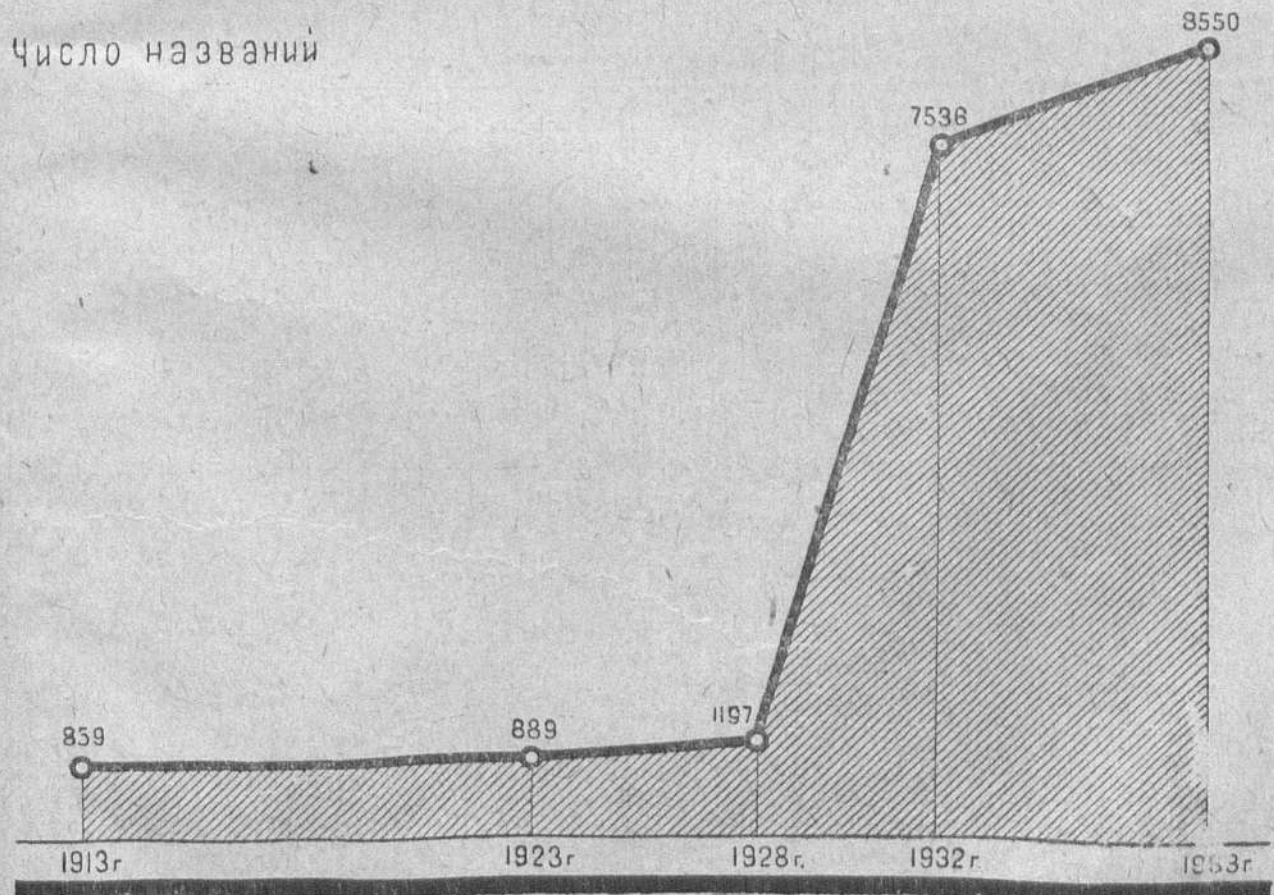

ГАЗЕТЫ В СССР

Типы газет	Число газет (названий)	Число номеров за год	Разовый тираж (в тыс.)	Годовой тираж (в млн.)
К 1/1 1934 г.	8319	480721	35733	4984,6
К 1/1 1938 г.	8521	866822	36197	7092,4
К 1/1 1939 г.	8550	935298	37520	7435,3
В том числе:				
Союзные	46	8211	9974	2366,8
Республиканские	114	19164	3995	898,3
Автономных республик и автономных областей	118	23275	1296	290,1
Краевые, областные и окружные	275	55273	6992	1635,2
Районные и городские	3393	521173	9524	1789,6
Низовые ¹	4604	308202	5739	455,3

Газеты отдельных предприятий и учреждений, печатающиеся типографиями (см. примечание к таблице 22).

Таблица 26

ГАЗЕТНАЯ ПРОДУКЦИЯ С ВЫДЕЛЕНИЕМ ГАЗЕТ, ИЗДАННЫХ НА ЯЗЫКЕ СОЮЗНОЙ
РЕСПУБЛИКИ ЗА 1928, 1933 И 1938 гг.

Союзные республики	Число названий			Разовый тираж (в тыс. экз.)			Разовый тираж 1938 г. в %	
	1928 г.	1933 г.	1938 г.	1928 г.	1933 г.	1938 г.	1928 г.	1933 г.
	1	2	3	4	5	6	7	8
СССР	1187	8319	8550	9431	35733	37520	397,8	105,1
РСФСР	796	5290	5761	6474	26377	26710	412,6	101,1
В т. ч. на русском языке	698	4935	5342	5584	25284	25382	454,5	100,0
Украинская ССР	234	2037	1570	1675	5894	5800	346,3	98,1
В т. ч. на украинском языке	117	1721	922	975	4936	3806	390,4	77,1
Белорусская ССР	37	293	199	177	988	976	551,4	98,1
В т. ч. на белорусском языке	30	259	149	144	893	789	547,9	85,1
Азербайджанская ССР	23	100	149	194	321	650	335,1	202,1
В т. ч. на азербайджанском языке	9	74	87	76	133	343	451,3	257,1
Грузинская ССР	31	158	134	382	738	808	211,5	109,1
В т. ч. на грузинском языке	18	114	85	234	389	521	222,6	135,1
Армянская ССР	9	40	50	40	213	247	617,5	116,1
В т. ч. на армянском языке	8	35	39	39	208	206	528,2	99,1
Туркменская ССР	6	34	61	21	101	209	995,2	206,1
В т. ч. на туркменском языке	4	24	36	10	63	123	1230,0	195,1
Узбекская ССР	25	178	208	244	695	908	372,1	130,1
В т. ч. на узбекском языке	10	149	129	129	519	566	438,8	109,1
Таджикская ССР	1	28	72	1	90	201	—	223,1
В т. ч. на таджикском языке	—	26	44	—	80	105	—	131,1
Казахская ССР	30	137	286	173	290	826	477,5	284,1
В т. ч. на казахском языке	10	60	133	31	92	359	1158,1	390,1
Киргизская ССР	6	24	60	51	26	185	362,7	711,1
В т. ч. на киргизском языке	1	13	37	3	13	119	3966,7	915,1

¹ Учитывались в этом году вместе с газетами Узбекской ССР.

ГАЗЕТЫ СССР ПО ЯЗЫКУ ИЗДАНИЯ В 1938 г.

Названия языков	Число названий	Число номеров	Разовый тираж (в тыс.)	Годовой тираж (в тыс.)	Названия языков	Число названий	Число номеров	Разовый тираж (в тыс.)	Годовой тираж (в тыс.)
Русский	6362	658827	28885	5878501	Немецкий	32	5101	118	26323
Украинский	923	143944	3844	803041	Осетинский	15	1769	26	4251
Белорусский	150	16661	799	140818	В том числе:				
Азербайджанский	102	8927	384	61664	Осетинский-дигорский	1	1	2	2
Грузинский	87	7154	531	95992	Осетинский-иронский	14	1768	24	4249
В т. ч. мингрельский	1	52	3	156	Удмуртский	21	2385	57	8413
Армянский	62	6358	304	51111	Чеченский	4	184	4	175
Туркменский	38	3037	129	19839	Ингушский	1	124	3	347
Узбекский	146	14451	614	88288	Чувашский	36	4081	118	13546
Таджикский	48	3416	120	11167	Якутский	13	1377	36	5041
В т. ч. еврейско-таджикский	1	121	5	581	Молдавский	9	1798	22	4663
Казахский	147	19092	388	64722	Абхазский	2	357	4	714
Киргизский	38	2787	123	21306	Кара-калпакский	6	661	51	6248
Татарский	124	12373	409	51943	Адыгейский	3	493	4	867
В т. ч. крымско-татарский	10	1680	28	6207	Еврейский	14	2347	66	14911
Башкирский	28	2788	65	9459	Карачаево-балкарский	3	496	11	2116
Бурятский	5	574	11	2656	Ойротский	6	372	8	770
Языки народностей Дагестана:					Хакасский	2	241	3	338
а) Аварский	10	706	30	2592	Языки северных народностей:				
В т. ч. ахвахский	1	62	2	93	Шорский	1	72	м. т.	29
б) Даргинский	5	342	12	811	Абазинский	1	66	9	581
в) Лакский	1	58	4	255	Ногайский	4	480	9	970
г) Кумыкский	7	514	21	1962	Талышский	1	65	3	195
д) Лезгинский	4	221	11	635	Уйгурский	2	189	8	629
е) Табасаранский	1	48	3	144	***				
Кабердино-черкесский	5	1251	30	8046	Английский	1	52	34	2006
Калмыцкий	13	1046	17	1497	Ассирийский	1	22	1	22
Кавказский	6	599	13	1761	Болгарский	2	323	5	827
Самаркандский	4	641	6	1024	Греческий	1	116	1	116
Коми	17	2459	22	3938	Дунганский	1	119	1	119
В т. ч. коми-пермяцкий	3	540	3	524	Китайский	2	51	6	185
Марийский	16	1765	39	4509	Курдский	1	10	1	8
В том числе:					Польский	2	432	27	5792
Марийский-горный	2	246	2	395	Татский	2	131	4	224
Марийский-луговой	14	1519	36	4114	Французский	1	55	37	2008
Мордовский	10	1284	29	5172	Эстонский	1	6	м. т.	2
В том числе:					Всего	8550	935298	37520	7435289
Мордовский-мокша	3	450	11	2237					
Мордовский-эрзя	7	834	18	2935					

Таблица 27

СОЮЗНЫЕ ГАЗЕТЫ С ТИРАЖОМ НЕ МЕНЕЕ 50 ТЫС. ЭКЗЕМПЛЯРОВ НА 1 ЯНВАРЯ 1939 г.

Название газеты	Место издания	Число вы- пущенных номеров в 1938 г.	Разовый тираж одного номера (в тыс.)	Название газеты	Место издания	Число выпу- щенных номеров в 1938 г.	Разовый тираж одного номера (в тыс.)
1	2	3	4	1	2	3	4
1. Правда	г. Москва	360	1914,1	13. Машиностроение	г. Москва	299	100,8
2. Известия Советов депутатов трудящихся СССР	" "	303	1600,0	14. Социалистическое земледелие	" "	299	95,0
3. Комсомольская правда	" "	300	600,2	15. Строительный рабочий	" "	177	93,0
4. Пионерская правда	" "	176	588,7	16. На страже	" "	177	85,0
5. Ведомости Верховного Со- вета СССР ¹	" "	253	507,9	17. Пищевая индустрия	" "	299	84,9
6. Колхозные ребята	" "	86	365,7	18. Советская торговля	" "	299	75,0
7. Красная звезда	н. св.	"	300,0	19. Безбожник	" "	30	70,0
8. Крестьянская газета для на- чинающих читать ²	" "	72	298,7	20. Легкая индустрия	" "	299	58,9
9. Гудок	" "	299	275,0	21. Финансовая газета	" "	178	58,9
10. Учительская газета	" "	176	250,0	22. Всесоюзная сельскохозяйст- венная выставка	" "	60	57,6
11. Индустрия	" "	299	226,2	23. Литературная газета	" "	44	57,6
12. Труд	" "	300	144,9	24. Лесная промышленность	" "	178	50,0
				25. Красный спорт	" "	177	50,0
				26. Медицинский работник	" "	97	50,0

1 Газета издавалась на 11 языках союзных республик.

2 Вместе с газетой «В помощь учебе».

Таблица 28

КРУПНЕЙШИЕ РЕСПУБЛИКАНСКИЕ ГАЗЕТЫ СОЮЗНЫХ РЕСПУБЛИК НА 1 ЯНВАРЯ 1939 г.

Название газеты	Место издания	Язык издания	Число выпу- щенных номеров в 1938 г.	Разовый тираж одного номера (в тыс.)
1	2	3	4	5
Украинская ССР				
Коммунист	г. Киев	украинский	300	351,9
Советская Украина	" "	русский	300	350,0
Известия (Висти раддепутатив трудящихся УССР)	" "	украинский	300	195,4
Белорусская ССР				
Звезда	г. Минск	белорусский	301	90,2
Советская Белоруссия	" "	русский	301	65,4
Азербайджанская ССР				
Бакинский рабочий	г. Баку	русский	301	60,6
Коммунист	" "	азербайджанский	301	60,2
Грузинская ССР				
Коммунист	" "	грузинский	299	83,3
Заря Востока	" "	русский	299	83,3
Армянская ССР				
Советская Армения	г. Ереван	армянский	300	54,9
Коммунист	" "	русский	300	18,5
Туркменская ССР				
Туркменская искра	г. Ашхабад	русский	301	25,0
Советский Туркменистан	" "	туркменский	301	33,5
Узбекская ССР				
Правда Востока	г. Ташкент	русский	310	100,0
Красный Узбекистан	" "	узбекский	300	85,0
Таджикская ССР				
Коммунист Таджикистана	г. Сталинабад	русский	300	32,7
Красный Таджикистан	" "	таджикский	300	15,9
Казахская ССР				
Казахстанская правда	г. Алма-Ата	русский	301	71,7
Социалистический Казахстан	" "	казахский	301	46,4
Киргизская ССР				
Советская Киргизия	г. Фрунзе	русский	300	34,0
Красная Киргизия	" "	киргизский	300	29,0

Таблица 29

РАЙОННЫЕ ГАЗЕТЫ ПО СОЮЗНЫМ РЕСПУБЛИКАМ НА 1 ЯНВАРЯ 1939 г.

Союзные республики	Число районов на 1 октября 1938 г.	Число газет на 1 января 1939 г.	Число районов, имеющих		Число райо- нов, имею- щих газету (в %)	
			1 газету	2 газеты		
	1	2	3	4	5	6
СССР	3464 ¹	3262	3066	98	300	91,3
РСФСР	2268	2145	2023	61	184	91,9
Украинская ССР	502	502	488	7	7	98,6
Белорусская ССР	90	90	90	—	—	100,0
Азербайджанская ССР	61	59	53	3	5	91,8
Грузинская ССР	64	62	58	2	4	93,8
Армянская ССР	37	27	27	—	10	73,0
Туркменская ССР	47	27	21	3	23	51,1
Узбекская ССР	111	95	91	2	18	83,8
Таджикская ССР	66	50	48	1	17	74,2
Казахская ССР	171	166	144	11	16	90,6
Киргизская ССР	47	39	23	8	16	66,0

1 Без городских районов.

Таблица 30

ГРУППИРОВКА ГАЗЕТ, КРОМЕ НИЗОВЫХ, ПО КОЛИЧЕСТВУ ВЫШЕДШИХ НОМЕРОВ ПО СССР В 1937 И 1938 гг.

Типы газет	Число газет, включенных в разработку	Группировка газет по количеству вышедших номеров в %			
		До 50 номеров	От 51 до 100 номеров	От 101 до 200 номеров	От 201 и выше номеров
	1	2	3	4	5
1937 г.	3705	4,6	22,0	51,3	22,1
1938 г.	3794	2,9	19,2	54,6	23,3
В том числе:					
Союзные	38	15,8	15,8	36,8	31,6
Республиканские	98	8,2	17,3	32,7	41,8
Автономных республик и автономных областей	114	3,5	19,3	29,0	48,2
Краевые, областные и окружные	238	4,6	10,5	37,4	47,5
Районные и городские	3306	2,5	19,9	57,6	20,0

РАСПРОСТРАНЕНИЕ ГАЗЕТ, КРОМЕ НИЗОВЫХ, ПО СССР В 1937 И 1938 гг.

Типы газет	Число газет, вклю- ченных в разработку	Всего распро- странено номеров по газетам, включен- ным в разработку (в тыс.)	Распространено номеров (в %)		
			По подписке	В розничной продаже	Бесплатно
	1	2	3	4	5
1937 г.	3676	6214811	78,6	20,3	1,1
1938 г.	3755	6607062	80,9	18,0	1,1
В том числе:					
Союзные	38	2218409	76,3	23,4	0,3
Республиканские	97	855111	80,9	18,3	0,8
Автономных республик и автономных областей	113	275256	83,0	15,9	1,1
Краевые, областные и окружные	232	1477222	83,8	15,4	0,8
Районные и городские	3275	1781064	84,1	13,5	2,4

Таблица 32

**ГРУППИРОВКА САМОСТОЯТЕЛЬНЫХ КНИЖНЫХ ИЗДАТЕЛЬСТВ ПО ТИРАЖУ
ИЗДАНЫХ ИМИ КНИГ В 1938 г.**

	Итого по издательствам, включенным в разработку	Группы издательств по тиражу изданных ими книг						
		До 100 тыс.	От 101 до 500 тыс.	От 501 до 1 млн.	От 1,1 до 5 млн.	От 5,1 до 10 млн.	От 10,1 до 50 млн.	50,1 млн. и более
	1	2	3	4	5	6	7	8
СССР								
Число издательств	151	18	41	24	52	8	6	2
В % к итогу	100,0	11,9	27,2	15,9	34,4	5,3	4,0	1,3
Ими издано книг (в тыс.)	578296	1039	11844	16492	115297	49956	134857	248811
В % к итогу	100,0	0,2	2,1	2,9	19,9	8,6	23,3	43,0
В том числе:								
Издательства, находящиеся в Москве:								
Число издательств	38	—	7	8	17	2	2	2
Ими издано книг (в тыс.)	367176	—	2062	6138	43488	11037	55641	248810
Издательства, находящиеся в Ленинграде:								
Число издательств	17	4	7	1	3	1	1	—
Ими издано книг (в тыс.)	26123	221	1695	564	5210	5808	12625	—
Издательства, находящиеся в Киеве:								
Число издательств	12	1	2	2	5	—	2	—
Ими издано книг (в тыс.)	66757	81	557	1175	10021	—	54923	—

**ИЗДАТЕЛЬСКИЙ АППАРАТ И ПЕЧАТНАЯ ПРОДУКЦИЯ ОТДЕЛЬНЫХ КРУПНЕЙШИХ
КНИЖНЫХ ИЗДАТЕЛЬСТВ СОЮЗНЫХ РЕСПУБЛИК ЗА 1938 г.**

Название издательства	Всего работников	Из них редакционно-издательского аппарата	Выпуск продукции (книги и журналы) за 1938 г.			Стоимость всей печатной продукции за 1938 г. по номиналу (в тыс. руб.) ²
			Число печатных единиц	Тираж (в тыс.)	Число печатных листов-оттисков (в тыс.)	
	1	2	3	4	5	6
РСФСР¹						
Государственное политическое издательство	701	518	651	140880	679681	92067
Государственное учебное педагогическое издательство «Учпедгиз»	538	495	758	125865	1089369	108338
Издательство детской литературы	2188	370	490	59491	193662	44635
Издательство ЦК ВЛКСМ «Молодая Гвардия»	616	184	248	17496	57850	9957
Государственное издательство художественной литературы	1008	508	577	13747	163682	29910
Государственное издательство «Сельхозгиз»	278	278	462	10533	82581	19669
«ОНТИ» (Объединенное научно-техническое издательство)	3220	722	1314	9644	108868	34303
Государственное социально-экономическое издательство «СОЦЭГИЗ»	193	191	151	6655	65564	23114
Государственное антирелигиозное издательство «АИЗ»	34	32	52	3725	15174	2702
Украинская ССР						
Государственное издательство «Советская школа»	1077	198	590	32991	274373	26965
Государственное политическое издательство	943	148	333	24215	58548	7081
Государственное литературное издательство	518	108	134	3507	11854	4144
Белорусская ССР						
Белорусское государственное издательство	138	138	461	11668	69374	8187
Азербайджанская ССР						
Азербайджанское государственное издательство	786	299	744	5910	47685	9341
Азербайджанское партийное издательство (Азпартишпр)	22	22	111	3554	8216	1059
Грузинская ССР						
Грузинское государственное издательство (с сектором политической литературы)	558	141	291	5577	52661	8992
Армянская ССР						
Армянское государственное издательство	623	78	369	4311	40769	5457
Армянское издательство политической литературы	221	39	108	1256	11596	1334
Туркменская ССР						
Туркменское государственное издательство	69	69	172	1935	13655	2900
Туркменское партийное издательство	32	32	75	947	3229	606
Узбекская ССР						
Узбекское государственное издательство	157	157	263	2598	7807	2367
Узбекское партийное издательство	40	40	98	3075	10429	1469
Таджикская ССР						
Таджикское государственное издательство	71	65	244	5196	17865	3108
Казахская ССР						
Казахское государственное издательство	92	62	164	6199	29160	3870
Казахское политическое издательство	47	45	123	2296	12320	1468
Киргизская ССР						
Киргизское государственное издательство	93	93	330	2885	11671	2353

¹ С отделениями.
² Номинал дан по всем видам печатной продукции, включая календари, плакаты и т. д.
15 Культурное строительство

Д. КАДРЫ

Таблица 34

КАДРЫ САМОСТОЯТЕЛЬНЫХ КНИЖНЫХ ИЗДАТЕЛЬСТВ, РЕДАКЦИЙ ЖУРНАЛОВ И ГАЗЕТ (КРОМЕ НИЗОВЫХ) В 1937 И 1938 гг.

Союзные республики	Годы	Изательства				Редакции журналов				Редакции газет (без низовых)			
		Число обследованных издательств	В них работников ¹	В т. ч. редакционных издательских	То же в %	Число обследованных редакций журналов ³	В них работников	В т. ч. редакционных (зав. отд., редактора, литературные работники)	То же в %	Число обследованных редакций газет	В них работников	В т. ч. редакционных (зав. отд., редактора, литературные работники)	То же в %
		1	2	3	4	5	6	7	8	9	10	11	12
СССР	1937	156	38009	12139	31,9	787	3175	1491	47,0	3652	46102	22412	48,6
	1938	150	33522	12947	38,6	614	3029	1922	63,4	3768	54342	26655	49,1
РСФСР	1937	107	28208	9184	32,6	620	2357	1059	44,9	2423	29787	14880	49,9
	1938	104	24453	9793	40,0	447	2104	1392	66,2	2430	33562	17281	51,5
Украинская ССР	1937	17	5512	1316	23,9	72	349	194	55,6	560	8345	3554	42,6
	1938	14	4474	1083	24,2	66	346	234	67,6	573	11548	4633	40,1
Белорусская ССР	1937	3	206	164	79,6	5	16	14	87,5	70	952	573	60,2
	1938	2	195	150	76,9	5	26	19	73,1	103	1343	724	53,9
Азербайджанская ССР	1937	4	815	353	43,3	16	83	39	47,0	76	930	402	43,2
	1938	4	846	356	42,1	16	99	41	41,4	76	1082	455	42,1
Грузинская ССР	1937	9	1443	194	13,4	19	119	44	37,0	87	1190	532	44,7
	1938	11	1748	524	30,0	27	149	76	51,0	84	1214	642	52,9
Армянская ССР	1937	2	593	98	16,5	6	19	15	78,9	38	321	244	76,0
	1938	2	844	117	13,9	8	26	24	92,3	37	374	311	83,2
Туркменская ССР	1937	2	80	74	92,5	7	33	14	42,4	31	355	152	42,8
	1938	2	101	101	100,0	6	33	15	45,5	38	493	239	48,5
Узбекская ССР	1937	5	347	339	97,7	20	97	61	62,9	96	1397	812	58,1
	1938	5	394	394	100,0	19	132	73	55,3	107	1422	836	58,8
Таджикская ССР	1937	2	66	66	100,0	6	26	11	42,3	46	355	157	44,2
	1938	1	71	65	91,5	5	28	14	50,0	58	461	230	49,9
Казахская ССР	1937	4	654	266	40,7	15	70	38	54,3	185	2172	954	43,9
	1938	4	303 ²	271	89,4	13	79	30	38,0	204	2378	1073	45,1
Киргизская ССР	1937	1	85	85	100,0	1	6	2	33,3	40	298	152	51,0
	1938	1	93	93	100,0	2	7	4	57,1	58	465	231	49,7

¹ Включая и работников подсобных предприятий и собственных типографий издательств (без типографии Полиграфтреста Огиза РСФСР).
² Снижение за счет передачи типографии „Казгосиздата“ Полиграфтресту.
³ Без редакций периодических трудов, бюллетеней и ведомственных периодических изданий.

Е. ПЕЧАТЬ СССР И КАПИТАЛИСТИЧЕСКИХ СТРАН

Таблица 35

КНИЖНАЯ ПРОДУКЦИЯ СССР И КАПИТАЛИСТИЧЕСКИХ СТРАН

(в печатных единицах)

Страны	1913	1928	1937	1937 г. в % к	
				1913	1928
	1	2	3	4	5
1. СССР	26174	34229	39992 ²	152,8	116,8 ³
2. США	12230	10354	10912	89,2	105,4
3. Великобритания	12379	14399	17286	139,6	120,1
4. Германия	23163	27558 ¹	21491	92,8	78,0 ¹
5. Франция	11460	11548	10268 ³	89,6	88,9 ³
6. Италия	9292	5962	9999	107,6	167,7
7. Литва	н. св.	763	1080	—	141,5
8. Латвия	н. св.	1809	1601 ⁴	—	88,5 ⁴
9. Эстония	н. св.	1184	1824 ⁴	—	154,1 ⁴
10. Швеция	н. св.	2723	2834	—	104,1
11. Дания	3635	2893	3243 ³	89,2	112,1 ³
12. Голландия	3872	5006	5896	152,3	117,8
13. Швейцария	1718	1922	2119	123,3	110,2
14. Венгрия	н. св.	3438	3328	—	96,8
15. Болгария	1059	2775	1785 ³	168,6	64,3 ³
16. Британская Индия	11313	17147	16973 ⁴	150,0	99,0 ⁴
Удельный вес книжной продукции СССР к общей продукции перечисленных стран (в % к итогу)	20,4 ⁵	23,8	26,5	—	—

¹ За 1927 г. ² За 1938 г. ³ За 1935 г. ⁴ За 1936 г.
⁵ За 1913 г. процент вычислен к итогу без Литвы, Латвии и Эстонии; по Швеции и Венгрии взяты сведения 1928 г.

ТИРАЖ КНИГ ПО СССР И США

Таблица 36

	СССР				США			
	1913	1927	1933	1938	1914	1927	1933	1935
	1	2	3	4	5	6	7	8
В тысячах	86738	222627	489468	692678	175167	470375	254277	335262
В % к довоенному году	100,0	256,7	564,3	798,6	100,0	268,5	145,2	191,4

КНИЖНАЯ ПРОДУКЦИЯ США, ВЕЛИКОБРИТАНИИ И ГЕРМАНИИ ПО СОДЕРЖАНИЮ

(в печатных единицах)

Названия разделов литературы	США			Великобритания			Германия		
	1928	1938	1938 г. в % к 1928 г.	1928	1938	1938 г. в % к 1928 г.	1930	1937	1937 г. в % к 1930 г.
	1	2	3	4	5	6	7	8	9
Всего	10354	11067	106,9	14399	16091	111,7	23180	21491	92,7
В том числе:									
1. Философия.	293	104	35,5	317	273	86,1	421	349	82,9
2. Религия.	929	821	88,4	981	982	100,1	1972	2309	117,1
3. Социология, право.	743	986	132,7	1234	1455	117,9	3490	2514	72,0
4. Педагогика.	300	313	104,3	254	279	109,8	801	385	48,1
5. Филология.	293	295	100,7	226	292	129,2	733	605	82,5
6. Естественные науки.	474	525	110,7	602	701	116,4	938	895	95,4
7. Медицина и гигиена.	334	390	116,8	430	518	120,5	993	805	81,1
8. Техника.	363	454	125,1	617	755	122,4	1449	1449	100,0
9. Военное и морское дело.	не выделяются			233	216	92,7	152	483	317,7
10. Сельское хозяйство.	181	136	75,1	212	215	101,4	776	789	101,7
11. Домоведение и коммерческая деятельность.	271	448	165,3	231	255	110,4	937 ¹	660 ¹	70,4
12. Искусство и музыка.	298	411	137,9	454	375	82,6	937	836	89,2
13. Литература.	461	562	121,9	540	460	85,2	469	306	65,2
14. Поэзия, драма и беллетристика.	2789	2407	86,3	4325	4982	115,2	3549	3809	107,3
15. Литература для юношества.	761	1041	136,8	1439	1629	113,2	1219	1347	110,5
16. История.	481	857	178,2	529	662	125,1	1185	1397	117,9
17. География и путешествия.	422	366	86,7	702	823	117,2	673	687	102,1
18. Учебные пособия.	не выделяются						1623	1241	76,5
19. Прочая литература.	961	951	98,9	1073	1219	113,6	863	625	72,4

¹ Торговля и пути сообщения.

Таблица 38

КНИЖНАЯ ПРОДУКЦИЯ СССР, США, ВЕЛИКОБРИТАНИИ И ГЕРМАНИИ ПО СОДЕРЖАНИЮ

(в % к итогу)

Названия разделов литературы	СССР		США		Великобритания		Германия	
	1928	1938	1928	1938	1928	1938	1930	1938
	1	2	3	4	5	6	7	8
Всего	100,0	100,0	100,0	100,0	100,0	100,0	100,0	100,0
В том числе:								
Техника	11,6	30,2	3,5	4,1	5,9	6,0	6,9	9,0
Сельское хозяйство	5,8	7,1	1,7	1,2	1,5	1,3	3,3	3,7
Естествознание и медицина	12,1	13,1	7,8	8,3	7,2	7,6	8,3	7,9
Художественная литература и искусство	18,0	13,3	29,8	25,5	33,2	33,3	19,4	21,6

«Овладеть наукой, выковать новые кадры большевиков—специалистов по всем отраслям знаний, учиться, учиться, учиться упорнейшим образом—такова теперь задача».

И. СТАЛИН (ЛЕНИН и СТАЛИН „О молодежи“, 1938 г., стр. 310).

«Наша страна с ее революционными навыками и традициями, с ее борьбой против косности и застоя мысли представляет наиболее благоприятную обстановку для расцвета науки».

И. СТАЛИН (ЛЕНИН и СТАЛИН „О молодежи“, 1938 г., стр. 282).

IX. НАУЧНЫЕ УЧРЕЖДЕНИЯ И НАУЧНЫЕ РАБОТНИКИ

НАУЧНО-ИССЛЕДОВАТЕЛЬСКИЕ УЧРЕЖДЕНИЯ В СССР И СОЮЗНЫХ РЕСПУБЛИКАХ

А. Научно-исследовательские институты и их филиалы в СССР в 1929, 1933—1939 гг. ¹

	1929	1933	1934	1935	1936	1937	1938	1939	1939 г. в % к 1929 г.
	1	2	3	4	5	6	7	8	9
Академии комплексного типа	4	5	5	5	5	4	4	4	100,0
Научно-исследовательские институты . . .	406	840	860	804	797	765	729	694	170,9
Филиалы научно-исследовательских институтов	32	188	190	129	118	102	77	63	196,9
Научных работников в институтах и филиалах (тыс.)	22,6	47,9	41,3	38,7	39,1	37,6	35,6	34,6	153,1

¹ Уменьшение числа научно-исследовательских институтов и количества научных работников в них объясняется укрупнением ряда институтов.

Б. Остальные научно-исследовательские учреждения СССР на 1 января 1939 г.

	Число учреждений	Число учреждений
	1	1
Сельскохозяйственные и другие отраслевые опытные станции	416	Учреждения по охране природы 61
Обсерватории	34	Крупнейшие библиотеки, ведущие научную работу 36
Центральные лаборатории Академии наук . . .	10	Музеи, ведущие научную работу 169

В. Рост сети научно-исследовательских институтов и их филиалов в союзных республиках в 1929 и 1939 гг.

Союзные республики	Число институтов и филиалов		Союзные республики	Число институтов и филиалов	
	1929 г.	1939 г.		1929 г.	1939 г.
	1	2		1	2
РСФСР	276	472	Туркменская ССР	4	9
Украинская ССР	88	138	Узбекская ССР	12	21
Белорусская ССР	19	24	Таджикская ССР	—	7
Азербайджанская ССР	9	20	Казахская ССР	1	16
Грузинская ССР	22	34	Киргизская ССР	1	3
Армянская ССР	6	13			

Примечание. 1929 г.—на 1 апреля; 1933—1939 гг.—на 1 января.

НАУЧНО-ИССЛЕДОВАТЕЛЬСКИЕ УЧРЕЖДЕНИЯ ПО РЕСПУБЛИКАМ, КРАЯМ И ОБЛАСТЯМ НА 1 ЯНВАРЯ 1939 г.

Республики, края и области	В С Е Г О								
	Институты			Филиалы институтов			Сельскохозяйственные и другие отраслевые станции		
	Всего институтов	Число институтов, вошедших в разработку	В них научных работников и специалистов, ведущих научную работу	Всего филиалов	Число филиалов, вошедших в разработку	В них научных работников и специалистов, ведущих научную работу	Всего станций	Число станций, вошедших в разработку	В них научных работников и специалистов, ведущих научную работу
	1	2	3	4	5	6	7	8	9
СССР	694	681	33052	63	62	1457	416	395	5823
I. РСФСР	438	436	24086	34	34	1011	255	238	3562
1. Алтайский край	—	—	—	—	—	—	4	4	55
2. Краснодарский край	6	6	269	1	1	33	18	17	308
3. Красноярский край	2	2	38	1	1	10	7	6	46
4. Орджоникидзевский край	5	5	143	—	—	—	8	8	114
5. Приморский край	2	2	87	—	—	—	6	6	55
6. Хабаровский край	3	2	32	—	—	—	11	4	28
7. Архангельская область	1	1	15	—	—	—	6	4	34
8. Вологодская область	1	1	26	—	—	—	2	2	22
9. Воронежская область	7	7	169	1	1	6	14	14	179
10. Горьковская область	7	7	184	1	1	6	4	4	95
11. Ивановская область	5	5	142	1	1	16	2	2	44
12. Иркутская область	4	4	112	—	—	—	4	4	46
13. Калининская область	1	1	94	—	—	—	3	3	49
14. Кировская область	2	2	37	—	—	—	3	3	65
15. Куйбышевская область	6	6	146	—	—	—	9	9	172
16. Курская область	—	—	—	—	—	—	3	3	48
17. Ленинградская область	88	88	6552	10	10	645	14	14	303
18. Московская область	184	183	13528	3	3	55	13	13	335
19. Мурманская область	1	1	38	1	1	2	6	5	35
20. Новосибирская область	8	8	207	2	2	33	8	8	50
21. Омская область	3	3	89	2	2	12	6	5	46
22. Орловская область	—	—	—	—	—	—	6	6	78
23. Пензенская область	1	1	13	—	—	—	3	3	48
24. Молотовская область	2	2	37	—	—	—	1	1	9
25. Ростовская область	18	18	368	3	3	46	12	12	194
26. Саратовская область	11	11	284	—	—	—	5	4	62
27. Свердловская область	14	14	597	3	3	78	6	6	64
28. Смоленская область	4	4	40	—	—	—	4	4	72
29. Сталинградская область	2	2	42	1	1	27	7	7	154
30. Тамбовская область	3	3	61	—	—	—	2	2	34
31. Тульская область	2	2	22	—	—	—	—	—	—
32. Челябинская область	—	—	—	—	—	—	2	2	61
33. Читинская область	—	—	—	—	—	—	1	1	3
34. Чкаловская область	2	2	58	—	—	—	1	1	5
35. Ярославская область	1	1	12	—	—	—	2	2	30
36. Башкирская АССР	7	7	100	—	—	—	7	7	118
37. Бурят-Монгольская АССР	1	1	10	—	—	—	4	4	23
38. Дагестанская АССР	4	4	30	—	—	—	6	6	52
39. Кабардино-Балкарская АССР	1	1	3	—	—	—	1	1	7
40. Калмыцкая АССР	—	—	—	—	—	—	1	1	13
41. Карельская АССР	1	1	12	2	2	11	2	1	22
42. Коми АССР	1	1	3	—	—	—	2	2	8
43. Крымская АССР	9	9	209	—	—	—	14	12	177
44. Марийская АССР	1	1	11	1	1	11	—	—	—
45. Мордовская АССР	1	1	8	—	—	—	1	1	17
46. Немцев Поволжья АССР	—	—	—	—	—	—	3	3	36
47. Северо-Осетинская АССР	2	2	15	—	—	—	1	1	28

Таблица 2 (продолжение)

Научно-исследовательские учреждения по республикам, краям и областям на 1 января 1939 г.

Республики, края и области	В С Е Г О								
	Институты			Филиалы институтов			Сельскохозяйственные и другие отраслевые станции		
	Всего институтов	Число институтов, вошедших в разработку	В них научных работников и специалистов, ведущих научную работу	Всего филиалов	Число филиалов, вошедших в разработку	В них научных работников и специалистов, ведущих научную работу	Всего станций	Число станций, вошедших в разработку	В них научных работников и специалистов, ведущих научную работу
1	2	3	4	5	6	7	8	9	
48. Татарская АССР	7	7	120	1	1	20	6	6	83
49. Удмуртская АССР	1	1	10	—	—	—	—	—	—
50. Чечено-Ингушская АССР	2	2	90	—	—	—	—	—	—
51. Чувашская АССР	3	3	19	—	—	—	1	1	6
52. Якутская АССР	1	1	4	—	—	—	3	3	29
II. Украинская ССР	119	119	5070	19	18	296	47	47	847
1. Винницкая область	—	—	—	—	—	—	2	2	59
2. Ворошиловградская область	—	—	—	—	—	—	1	1	25
3. Днепропетровская область	14	14	517	4	4	41	1	1	17
4. Житомирская область	—	—	—	—	—	—	2	2	43
5. Запорожская область	1	1	32	1	1	10	2	2	36
6. Киевская область	45	45	1652	4	4	87	9	9	175
7. Кировоградская область	—	—	—	—	—	—	1	1	9
8. Николаевская область	—	—	—	—	—	—	3	3	33
9. Одесская область	14	14	517	5	5	173	3	3	37
10. Полтавская область	1	1	39	1	1	21	4	4	48
11. Сталинская область	2	2	81	2	1	3	2	2	19
12. Сумская область	1	1	68	—	—	—	3	3	29
13. Харьковская область	40	40	2145	1	1	9	9	9	198
14. Черниговская область	1	1	19	1	1	2	3	3	60
15. Молдавская АССР	—	—	—	—	—	—	2	2	59
III. Белорусская ССР	24	23	583	—	—	—	5	5	98
1. Витебская область	1	1	12	—	—	—	1	1	19
2. Гомельская область	2	2	37	—	—	—	—	—	—
3. Минская область	21	20	534	—	—	—	3	3	64
4. Могилевская область	—	—	—	—	—	—	1	1	15
IV. Азербайджанская ССР	19	19	916	1	1	15	19	18	243
V. Грузинская ССР	29	29	952	5	5	115	14	14	140
VI. Армянская ССР	13	13	161	—	—	—	10	10	118
VII. Туркменская ССР	8	8	113	1	1	2	8	8	86
VIII. Узбекская ССР	21	21	764	—	—	—	25	25	436
1. Самаркандская область	2	2	54	—	—	—	4	4	69
2. Ташкентская область	19	19	710	—	—	—	16	16	335
3. Ферганская область	—	—	—	—	—	—	2	2	10
4. Хорезмская область	—	—	—	—	—	—	1	1	10
5. Кара-Калпакская АССР	—	—	—	—	—	—	2	2	12
IX. Таджикская ССР	7	7	113	—	—	—	10	7	59
X. Казахская ССР¹	13	13	234	3	3	18	17	17	136
1. Актюбинская область	—	—	—	—	—	—	2	2	3
2. Алма-Атинская область	11	11	219	2	—	18	1	1	18
3. Восточно-Казахстанская область	1	1	8	—	—	—	2	2	11
4. Гурьевская область	—	—	—	—	—	—	2	2	34
5. Западно-Казахстанская область	—	—	—	—	—	—	3	3	—
6. Карагандинская область	—	—	—	1	1	—	—	—	8
7. Кызыл-Ординская область	—	—	—	—	—	—	1	1	8
8. Кустанайская область	—	—	—	—	—	—	1	1	5
9. Северо-Казахстанская область	1	1	7	—	—	—	1	1	31
10. Южно-Казахстанская область	—	—	—	—	—	—	4	4	98
XI. Киргизская ССР	3	3	60	—	—	—	6	6	—

¹ По административному делению до 14/X 1939 г.

Таблица 2-а

Научно-исследовательские учреждения промышленности, транспорта и связи по республикам, краям и областям на 1 января 1939 г.

Республики, края и области	Промышленность, транспорт и связь					
	Институты			Филиалы институтов		
	Всего институтов	Число институтов, вошедших в разработку	В них научных работников и специалистов, ведущих научную работу	Всего филиалов	Число филиалов, вошедших в разработку	В них научных работников и специалистов, ведущих научную работу
1	2	3	4	5	6	
СССР	153	153	12719	35	35	813
I. РСФСР	115	115	10757	22	22	579
1. Краснодарский край	1	1	86	1	1	33
2. Красноярский край	1	1	19	—	—	10
3. Приморский край	1	1	64	—	—	—
4. Воронежская область	—	—	—	1	1	6
5. Ивановская область	1	1	55	—	—	—
6. Иркутская область	1	1	37	—	—	—
7. Ленинградская область	34	34	3680	7	7	309
8. Московская область	62	62	6276	1	1	22
9. Мурманская область	1	1	38	—	—	—
10. Новосибирская область	1	1	46	1	1	30
11. Омская область	—	—	—	2	2	12
12. Ростовская область	2	2	42	2	2	22
13. Свердловская область	4	4	257	3	3	78
14. Сталинградская область	—	—	—	1	1	27
15. Тульская область	1	1	21	—	—	—
16. Дагестанская АССР	1	1	6	—	—	—
17. Карельская АССР	—	—	—	1	1	10
18. Крымская АССР	2	2	36	—	—	—
19. Татарская АССР	—	—	—	1	1	20
20. Чечено-Ингушская АССР	1	1	86	—	—	—
21. Чувашская АССР	1	1	8	—	—	—
II. Украинская ССР	22	22	1290	8	8	177
1. Днепропетровская область	4	4	215	—	—	—
2. Киевская область	7	7	268	3	3	77
3. Черниговская область	—	—	—	3	3	89
4. Сталинская область	1	1	51	—	—	—
5. Харьковская область	10	10	756	1	1	9
6. Черниговская область	—	—	—	1	1	2
III. Белорусская ССР	2	2	72	—	—	—
1. Минская область	2	2	72	—	—	—
IV. Азербайджанская ССР	4	4	296	1	1	15
V. Грузинская ССР	3	3	148	3	3	42
VI. Армянская ССР	1	1	9	—	—	—
VII. Узбекская ССР	4	4	130	—	—	—
1. Ташкентская область	4	4	130	—	—	—
VIII. Таджикская ССР	1	1	10	—	—	—
IX. Казахская ССР	1	1	7	1	1	—
1. Алма-Атинская область	1	1	7	—	—	—
2. Карагандинская область	—	—	—	1	1	—

Таблица 2-6

Научно-исследовательские учреждения сельского хозяйства по республикам, краям и областям на 1 января 1939 г.

Республики, края и области	Сельское хозяйство					
	Институты			Станции		
	Всего ин-ститутов	Число инсти-тутов, вошед-ших в разра-ботку	В них научных работников и специалистов, ведущих науч-ную работу	Всего станций	Число стан-ций, вошед-ших в раз-работку	В них научных работников и специалистов, ведущих науч-ную работу
1	2	3	4	5	6	
СССР	84	84	4531	310	302	4607
I. РСФСР	50	50	3059	191	186	2851
1. Алтайский край	—	—	—	3	3	35
2. Краснодарский край	1	1	67	14	14	264
3. Красноярский край	—	—	—	3	3	27
4. Орджоникидзевский край	2	2	50	7	7	112
5. Приморский край	—	—	—	5	5	43
6. Хабаровский край	2	2	32	4	—	—
7. Архангельская область	—	—	—	1	1	12
8. Вологодская область	—	—	—	2	2	22
9. Воронежская область	1	1	25	10	10	130
10. Горьковская область	—	—	—	3	3	82
11. Ивановская область	—	—	—	2	2	44
12. Иркутская область	—	—	—	2	2	27
13. Калининская область	1	1	94	3	3	49
14. Кировская область	—	—	—	3	3	65
15. Куйбышевская область	—	—	—	9	9	172
16. Курская область	—	—	—	2	2	27
17. Ленинградская область	8	8	838	11	11	203
18. Московская область	22	22	1522	8	8	202
19. Мурманская область	—	—	—	2	2	19
20. Новосибирская область	1	1	29	7	7	46
21. Омская область	2	2	62	3	3	32
22. Орловская область	—	—	—	5	5	70
23. Пензенская область	—	—	—	3	3	48
24. Молотовская область	—	—	—	1	1	9
25. Ростовская область	3	3	92	11	11	181
26. Саратовская область	2	2	105	3	3	52
27. Свердловская область	—	—	—	5	5	59
28. Смоленская область	—	—	—	4	4	72
29. Сталинградская область	—	—	—	6	6	107
30. Тамбовская область	2	2	59	2	2	34
31. Челябинская область	—	—	—	2	2	61
32. Читинская область	—	—	—	1	1	3
33. Чкаловская область	1	1	38	1	1	5
34. Ярославская область	—	—	—	2	2	30
35. Башкирская АССР	—	—	—	7	7	118
36. Бурят-Монгольская АССР	—	—	—	3	3	20
37. Дагестанская АССР	—	—	—	5	5	49
38. Кабардино-Балкарская АССР	—	—	—	1	1	7
39. Калмыцкая АССР	—	—	—	1	1	13
40. Карельская АССР	—	—	—	2	1	22
41. Коми АССР	—	—	—	2	2	8
42. Крымская АССР	1	1	16	7	7	90
43. Мордовская АССР	—	—	—	1	1	17
44. Немцев Поволжья АССР	—	—	—	3	3	36
45. Северо-Осетинская АССР	—	—	—	1	1	28
46. Татарская АССР	1	1	30	5	5	77
47. Чувашская АССР	—	—	—	1	1	6
48. Якутская АССР	—	—	—	2	2	16

Таблица 2-6 (продолжение)

Научно-исследовательские учреждения сельского хозяйства по республикам, краям и областям на 1 января 1939 г.

Республики, края и области	Сельское хозяйство					
	Институты			Станции		
	Всего ин-ститутов	Число инсти-тутов, вошед-ших в разра-ботку	В них научных работников и специалистов, ведущих науч-ную работу	Всего станций	Число стан-ций, вошед-ших в раз-работку	В них научных работников и специалистов, ведущих науч-ную работу
1	2	3	4	5	6	
II. Украинская ССР	15	15	639	30	30	533
1. Винницкая область	—	—	—	1	1	37
2. Днепропетровская область	1	1	61	—	—	—
3. Житомирская область	—	—	—	1	1	19
4. Запорожская область	1	1	32	2	2	36
5. Киевская область	3	3	133	4	4	84
6. Кировоградская область	—	—	—	1	1	9
7. Николаевская область	—	—	—	3	3	33
8. Одесская область	3	3	106	2	2	29
9. Полтавская область	1	1	39	2	2	10
10. Сталинская область	—	—	—	2	2	19
11. Сумская область	1	1	68	2	2	12
12. Харьковская область	5	5	200	6	6	133
13. Черниговская область	—	—	—	2	2	53
14. Молдавская АССР	—	—	—	2	2	59
III. Белорусская ССР	2	2	60	5	5	98
1. Витебская область	—	—	—	1	1	19
2. Гомельская область	1	1	25	—	—	—
3. Минская область	1	1	35	3	3	64
4. Могилевская область	—	—	—	1	1	15
IV. Азербайджанская ССР	1	1	194	16	15	204
V. Грузинская ССР	4	4	208	9	9	101
VI. Армянская ССР	1	1	15	6	6	83
VII. Туркменская ССР	—	—	—	6	6	77
VIII. Узбекская ССР	4	4	148	24	24	433
1. Самаркандская область	1	1	32	3	3	66
2. Ташкентская область	3	3	116	16	16	335
3. Ферганская область	—	—	—	2	2	10
4. Хорезмская область	—	—	—	1	1	10
5. Кара-Калпакская АССР	—	—	—	2	2	12
IX. Таджикская ССР	2	2	54	6	4	35
X. Казахская ССР	4	4	120	13	13	114
1. Актюбинская область	—	—	—	2	2	18
2. Алма-Атинская область	4	4	120	—	—	—
3. Восточно-Казахстанская область	—	—	—	2	2	18
4. Западно-Казахстанская область	—	—	—	3	3	34
5. Кустанайская область	—	—	—	1	1	8
6. Северо-Казахстанская область	—	—	—	1	1	5
7. Южно-Казахстанская область	—	—	—	4	4	31
XI. Киргизская ССР	1	1	34	4	4	78

Таблица 2-а

Научно-исследовательские учреждения просвещения, искусства и здравоохранения по республикам, краям и областям на 1 января 1939 г.

Республики, края и области	Просвещение и искусство			Здравоохранение		
	Институты			Институты		
	Всего институтов	Число институтов, вошедших в разработку	В них научных работников и специалистов, ведущих научную работу	Всего институтов	Число институтов, вошедших в разработку	В них научных работников и специалистов, ведущих научную работу
1	2	3	4	5	6	
СССР	95	94	1726	253	251	9745
I. РСФСР	67	66	1253	151	150	6108
1. Краснодарский край	1	1	3	3	3	113
2. Красноярский край	—	—	—	1	1	19
3. Орджоникидзевский край	2	2	5	1	1	88
4. Хабаровский край	—	—	—	1	—	—
5. Архангельская область	—	—	—	1	1	15
6. Вологодская область	—	—	—	1	1	26
7. Воронежская область	3	3	68	3	3	76
8. Горьковская область	1	1	16	6	6	168
9. Ивановская область	—	—	—	3	3	57
10. Иркутская область	1	1	25	2	2	50
11. Кировская область	1	1	23	1	1	14
12. Куйбышевская область	—	—	—	6	6	146
13. Ленинградская область	13	13	296	22	22	1047
14. Московская область	19	18	549	43	43	3083
15. Новосибирская область	3	3	72	3	3	60
16. Омская область	—	—	—	1	1	27
17. Пензенская область	—	—	—	1	1	13
18. Мологская область	1	1	14	1	1	23
19. Ростовская область	2	2	6	10	10	224
20. Саратовская область	3	3	52	6	6	127
21. Свердловская область	—	—	—	9	9	311
22. Смоленская область	1	1	9	3	3	31
23. Сталинградская область	—	—	—	2	2	42
24. Тамбовская область	—	—	—	1	1	2
25. Тульская область	—	—	—	1	1	1
26. Чкаловская область	—	—	—	1	1	20
27. Ярославская область	—	—	—	1	1	12
28. Башкирская АССР	1	1	11	5	5	78
29. Бурят-Монгольская АССР	1	1	10	—	—	—
30. Дагестанская АССР	1	1	8	2	2	16
31. Кабардино-Балкарская АССР	1	1	3	—	—	—
32. Карельская АССР	1	1	12	—	—	—
33. Коми АССР	1	1	3	—	—	—
34. Крымская АССР	1	1	9	5	5	148
35. Марийская АССР	1	1	11	—	—	—
36. Мордовская АССР	1	1	8	—	—	—
37. Северо-Осетинская АССР	1	1	5	1	1	10
38. Татарская АССР	2	2	12	3	3	55
39. Удмуртская АССР	1	1	10	—	—	—
40. Чечено-Ингушская АССР	1	1	4	—	—	—
41. Чувашская АССР	1	1	5	1	1	6
42. Якутская АССР	1	1	4	—	—	—

Таблица 2-в (продолжение)

Научно-исследовательские учреждения просвещения, искусства и здравоохранения по республикам, краям и областям на 1 января 1939 г.

Республики, края и области	Просвещение и искусство			Здравоохранение		
	Институты			Институты		
	Всего институтов	Число институтов, вошедших в разработку	В них научных работников и специалистов, ведущих научную работу	Всего институтов	Число институтов, вошедших в разработку	В них научных работников и специалистов, ведущих научную работу
1	2	3	4	5	6	
II. Украинская ССР	13	13	257	41	41	2045
1. Днепропетровская область	2	2	12	3	3	120
2. Киевская область	3	3	82	11	11	527
3. Одесская область	2	2	40	8	8	354
4. Сталинская область	—	—	—	1	1	30
5. Харьковская область	6	6	123	17	17	995
6. Черниговская область	—	—	—	1	1	19
III. Белорусская ССР	1	1	20	10	9	209
1. Витебская область	—	—	—	1	1	12
2. Гомельская область	—	—	—	1	1	12
3. Минская область	1	1	20	8	7	185
IV. Азербайджанская ССР	2	2	34	7	7	294
V. Грузинская ССР	3	3	37	12	12	363
VI. Армянская ССР	—	—	—	6	6	70
VII. Туркменская ССР	3	3	32	5	5	81
VIII. Узбекская ССР	3	3	46	10	10	440
1. Самаркандская область	—	—	—	1	1	22
2. Ташкентская область	3	3	46	9	9	418
IX. Таджикская ССР	1	1	9	3	3	40
X. Казахская ССР	1	1	26	7	7	81
1. Алма-Атинская область	1	1	26	5	5	66
2. Восточно-Казахстанская область	—	—	—	1	1	8
3. Северо-Казахстанская область	—	—	—	1	1	7
XI. Киргизская ССР	1	1	12	1	1	14

ГРУППИРОВКА РАБОТНИКОВ НАУЧНО-ИССЛЕДОВАТЕЛЬСКИХ ИНСТИТУТОВ И ИХ ФИЛИАЛОВ ПО ОТРАСЛЯМ НА 1 ЯНВАРЯ 1939 г.

Группы научных учреждений	Число учреждений		В них работников	В том числе							Научно-вспомогательных работников
	Всего	Вошедших в разработку		Научных работников	Из них			Инженеров и специалистов, ведущих научную работу	% научных работников, инженеров и специалистов к общему числу работников		
					Профессоров	Старших научных работников	Младших научных работников				
Во всех научно-исследовательских институтах и филиалах:	1	2	3	4	5	6	7	8	9	10	
Институты	694	684	104315	25927	2486	11056	12240	6995	31,6	25780	
Филиалы	63	61	4207	1128	80	517	528	329	34,6	897	
В том числе в институтах и филиалах:											
Академии наук											
Институты	82	82	6874	3477	483	1508	1425	25	50,9	1529	
Филиалы	2	2	79	57	1	37	18	—	72,2	10	
Промышленности											
Институты	146	146	33182	6787	586	3096	3079	5009	35,5	8707	
Филиалы	32	32	2048	468	31	200	235	208	33,0	448	
Сельского хозяйства											
Институты	84	84	12387	4010	179	2314	1495	537	36,7	3118	
Филиалы	6	6	283	108	8	47	53	—	38,2	46	
Транспорта и связи											
Институты	7	7	1973	475	30	260	185	448	46,8	427	
Филиалы	3	3	289	42	1	28	13	95	47,4	54	
Социально-экономических											
Институты	27	26	2020	694	57	328	309	130	40,8	496	
Филиалы	3	3	77	46	6	5	35	—	59,7	16	
Просвещения и искусства											
Институты	95	92	4248	1664	259	830	564	38	40,1	805	
Филиалы	2	1	213	59	—	23	36	—	27,7	—	
Здравоохранения											
Институты	253	247	43631	8820	892	2720	5183	808	22,1	10678	
Филиалы	15	14	1218	346	33	177	136	26	30,5	323	

Таблица 4

ГРУППИРОВКА ИНСТИТУТОВ ПО ЧИСЛУ НАУЧНЫХ РАБОТНИКОВ ПО ОТРАСЛЯМ НА 1 ЯНВАРЯ 1939 г.

Группы научных учреждений	Число институтов, имеющих научных работников и специалистов						
	До 9 человек	10—19	20—29	30—49	50—99	100—199	200 и более
Академии наук	5	12	15	28	18	4	—
Промышленности	4	4	16	28	55	30	8
Сельского хозяйства	—	8	22	26	17	9	1
Транспорт и связь	—	1	—	1	1	2	2
Социально-экономическая группа	4	7	6	5	3	1	—
Просвещения и искусство	34	21	22	12	3	—	—
Здравоохранения	20	55	44	61	55	8	2

ЖЕНЩИНЫ В СОСТАВЕ ОТДЕЛЬНЫХ КАТЕГОРИЙ НАУЧНЫХ РАБОТНИКОВ ПО ИНСТИТУТАМ И ИХ ФИЛИАЛАМ НА 1 ЯНВАРЯ 1939 г.

Группы научных учреждений	Всего научных работников в учреждениях, давших сведения о распределении их по полу	В т. ч. женщин среди всех групп научных работников		Процент женщин в составе		
		Всего	В процентах	Профессоров	Старших научных работников	Младших научных работников
Академии наук	3522	1135	32,2	5,4	22,7	52,8
Промышленность	7132	2244	31,5	3,4	19,8	48,6
Сельское хозяйство	4118	1268	30,8	5,9	19,8	51,0
Транспорт и связь	451	34	7,5	—	3,9	14,4
Социально-экономическая группа	738	230	31,2	3,3	19,5	47,4
Просвещение и искусство	1672	553	33,1	2,4	24,7	59,0
Здравоохранение	9053	4394	48,5	5,8	35,8	63,2

Таблица 6

ЧЛЕНЫ И КАНДИДАТЫ ВКП(б) И ВЛКСМ В СОСТАВЕ ОТДЕЛЬНЫХ КАТЕГОРИЙ НАУЧНЫХ РАБОТНИКОВ В ИНСТИТУТАХ И ИХ ФИЛИАЛАХ НА 1 ЯНВАРЯ 1939 г.

(в процентах)

Группы научных учреждений	Процент членов и кандидатов ВКП(б) среди			Процент членов и кандидатов ВЛКСМ среди		
	Профессоров	Старших научных работников	Младших научных работников	Профессоров	Старших научных работников	Младших научных работников
Академии наук	13,4	19,9	14,2	1,2	6,3	16,6
Промышленность	4,4	11,0	11,1	0,2	3,4	12,9
Сельское хозяйство	4,3	15,5	8,9	—	6,2	12,0
Транспорт и связь	4,0	19,7	23,4	—	2,7	7,2
Социально-экономическая группа	8,5	17,3	9,5	—	3,6	8,3
Просвещение и искусство	5,6	18,6	16,9	1,2	7,7	19,6
Здравоохранение	6,0	9,5	6,6	—	0,9	3,1

Таблица 7

НАУЧНЫЕ УЧРЕЖДЕНИЯ И НАУЧНЫЕ КАДРЫ АКАДЕМИИ НАУК СССР
А. Сеть научных учреждений Академии наук СССР

Группы научных учреждений	1917	1925	1932	1937	1938	1939
Всего научных учреждений	52	42	89	129	146	152
1. Институты	1	8	28	48	59	60
2. Обсерватории	—	—	—	4	5	5
3. Лаборатории	5	2	15	12	8	9
4. Станции ¹	13	7	30	34	39	42
5. Научные советы, комиссии и комитеты	26	17	9	15	13	14
6. Филиалы и базы	—	—	5	9	9	10
7. Ученые общества	—	—	—	—	5	4
8. Музеи (самостоятельные), заповедники и научные архивы	7	8	2	7	8	8
Сверх того музеи в составе научных учреждений	1	3	8	13	16	16

¹ Включены самостоятельные научные станции и сейсмические станции Сейсмологического института и Геофизического института Грузинского филиала Академии наук СССР.

Названия отделений	1917	1925	1932	1937	1939 ¹
	1	2	3	4	5
Всего по Академии наук СССР	154	413	1114	2936 ¹	3643 ¹
А. Действительные члены Академии наук СССР	45	50	93	82	80
Б. Центральные научные учреждения	105	358	891	2259	2807
1. Отделение физико-математических наук	52	19	62	193	217
2. Отделение химических наук	2	40	133	294	367
3. Отделение геолого-географических наук	11	63	99	264	302
4. Отделение биологических наук	24	97	313	599	639
5. Отделение технических наук	—	7	63	258	385
6. Отделение истории и философии	4	48	98	305	329
7. Отделение экономики и права	—	—	1	157	195
8. Отделение литературы и языка	7	57	83	160	325
9. Прочие учреждения	5	27	39	29	48
В. Филиалы и базы	4	5	130	644	795
Г. Научно-вспомогательные учреждения	—	—	—	5	11

¹ На 1 января 1939 г., т. е. до выборов новых академиков.

Из общего числа действительных членов Академии наук СССР включены в состав штатного персонала: в 1937 г.—54 чел., в 1938 г.—50 чел., в 1917, 1925, 1932 гг. сведений о числе действительных членов, входивших в штат учреждений, нет.

Таблица 8

НАУЧНЫЙ ПЕРСОНАЛ АКАДЕМИИ НАУК СССР ПО КАТЕГОРИЯМ НА 1 ЯНВАРЯ 1939 г.

Названия отделений	Всего научных работников	В том числе			Кроме того	
		Действительных членов академии	Профессоров и старших научных работников	Младших научных работников	Аспирантов-докторантов	Аспирантов-кандидатов
	1	2	3	4	5	6
Всего по Академии наук СССР	3643 ¹	86 ¹	2184	1373	85	300
А. Действительные члены Академии наук СССР	80	80	—	—	—	—
Б. Центральные научные учреждения	2802	54	1735	1013	85	161
1. Отделение физико-математических наук	217	5	129	83	11	17
2. Отделение химических наук	367	—	195	166	17	25
3. Отделение геолого-географических наук	302	3	192	107	6	8
4. Отделение биологических наук	636	13	407	216	30	25
5. Отделение технических наук	385	13	249	123	9	9
6. Отделение экономики и права	195	—	131	64	—	18
7. Отделение истории и философии	329	6	204	119	2	22
8. Отделение литературы и языка	325	7	191	127	10	37
9. Общеакадемические учреждения	46	1	37	8	—	—
В. Филиалы и базы	795	2	437	356	—	139
Г. Научно-вспомогательные учреждения	11	—	8	3	—	—
Д. Ученые общества	5	—	4	1	—	—

¹ Из общего числа действительных членов Академии наук СССР включены в состав штатного персонала 50 чел.

Примечание. В Академии наук СССР на 1 января 1939 г. имелось 119 членов-корреспондентов, часть которых включена в состав штатного персонала.

ДЕЙСТВИТЕЛЬНЫЕ ЧЛЕНЫ АКАДЕМИИ НАУК СССР В 1939 г.

Названия отделений	Число действительных членов Академии наук СССР	В т. ч. членов и кандидатов ВКП (б)	Продолжительность пребывания в звании академика					Стаж общей научной работы			
			Менее 5 лет	5—9	10—14	15—19	20 лет и больше	Менее 10 лет	10—19	20—29	30 лет и больше
	1	2	3	4	5	6	7	8	9	10	11
Всего действительных членов Академии наук СССР	131 ¹	26	68	26	25	4	8	2	10	29	90
1. Отделение физико-математических наук	16	1	6	2	5	1	2	—	3	7	6
2. Отделение химических наук	15	—	6	3	4	—	2	—	1	2	12
3. Отделение геолого-географических наук	11	2	7	—	2	—	2	1	—	1	9
4. Отделение биологических наук	23	8	14	5	3	1	—	1	1	1	20
5. Отделение технических наук	30	3	17	9	4	—	—	—	4	10	16
6. Отделение экономики и права	7	5	5	1	1	—	—	—	—	4	3
7. Отделение истории и философии	15	5	8	3	4	—	—	—	1	2	12
8. Отделение литературы и языка	14	2	5	3	2	2	2	—	—	2	12

¹ Включая выборы действительных членов Академии наук СССР 29/I 1939 г.

Таблица 10

АКАДЕМИЯ НАУК УКРАИНСКОЙ ССР, ЕЕ УЧРЕЖДЕНИЯ И НАУЧНЫЕ РАБОТНИКИ. АКАДЕМИКИ И ЧЛЕНЫ-КОРРЕСПОНДЕНТЫ НА 1 АПРЕЛЯ 1939 г.

Отделения	Число действительных членов Академии наук УССР на 1/IV 1939 г.	В том числе избранных			Число членов-корреспондентов Академии наук УССР на 1/IV 1939 г.
		До 1934 г.	В мае 1934 г.	В феврале 1939 г.	
	1	2	3	4	5
Всего по Академии наук Украинской ССР	60	25	5	30	68
В том числе:					
Отделение физико-химических и математических наук	19	5	3	11	21
Отделение биологических наук	16	8	2	6	24
Отделение технических наук	12	5	—	7	16
Отделение общественных наук	13	7	—	6	7

Сеть научных учреждений Академии наук Украинской ССР на начало 1939 г.

- | | |
|---|---|
| <p>I. Отделение физико-химических и математических наук:</p> <ol style="list-style-type: none"> 1) Институт математики 2) " физики 3) " химии 4) " физической химии 5) " химической технологии 6) " геологических наук 7) Гравиметрическая обсерватория | <p>III. Отделение технических наук:</p> <ol style="list-style-type: none"> 1) Институт строительной механики 2) " электросварки 3) " горной механики 4) " гидрологии |
| <p>II. Отделение биологических наук:</p> <ol style="list-style-type: none"> 1) Институт биохимии 2) " зоологии 3) " ботаники 4) " микробиологии и эпидемиологии 5) " клинической физиологии 6) Гидробиологическая станция 7) Карадагская биологическая станция | <p>IV. Отделение общественных наук</p> <ol style="list-style-type: none"> 1) Институт языковедения 2) " украинской литературы им. Шевченко 3) " украинского фольклора 4) " истории Украины 5) " археологии 6) " экономики 7) Кабинет по изучению еврейской советской литературы, языка и фольклора 8) Совет по изучению производительных сил Украинской ССР 9) Библиотека Академии наук Украинской ССР |

АКАДЕМИЯ НАУК БЕЛОРУССКОЙ ССР, ЕЕ УЧРЕЖДЕНИЯ И НАУЧНЫЕ РАБОТНИКИ
АКАДЕМИКИ НА ФЕВРАЛЬ 1939 г.

Всего академиков Академии наук БССР	В т. ч. членов и кандидатов ВКП (б)	Продолжительность пребывания в звании академика			Стаж общей научной работы ¹			
		Менее 5 лет	5—9	10 лет и больше	Менее 10 лет	10—19	20—29	30 лет и больше
1	2	3	4	5	6	7	8	9
16	7	1	9	6	1	1	4	7

¹ Группировка о стаже научной работы дается относительно 13 академиков.

Сеть научных учреждений Академии наук Белорусской ССР в 1939 г.

I. Отделение естественных наук:

- 1) Институт биологии
- 2) " химии
- 3) " торфа
- 4) " геологии
- 5) Медицинский кабинет

II. Отделение гуманитарных наук:

- 1) Институт истории
- 2) " литературы и языка
- 3) Группа по изданию атласа.

Таблица 12

АСПИРАНТУРА В ВУЗАХ И НАУЧНО-ИССЛЕДОВАТЕЛЬСКИХ ИНСТИТУТАХ В 1929, 1933—1939 гг.

(в тысячах)

	1929	1933	1934	1935	1936	1937	1938	1939
Аспиранты при научно-исследовательских институтах	1,0	6,4	6,0	4,3	3,4	2,9	2,5	3,0
Аспиранты при высших учебных заведениях	2,0 ¹	8,4	7,0	6,3	6,4	6,1	5,8	9,2

В период 1933 и 1934 гг. была произведена проверка наличного состава аспирантов с точки зрения наличия необходимой предварительной подготовки для работы в аспирантуре. Неудовлетворяющие новым требованиям для учебной и научной работы аспиранты были откомандированы для работы на производство. Этим объясняется снижение числа аспирантов в 1934 и 1935 гг. по сравнению с 1933 г. В дальнейшем новые приемы проходили при строгом отборе кандидатов.

¹ 1929 г.—на начало 1929/30 учебного года, 1933—1939 гг.—на 1 января.

Таблица 13

СОСТАВ АСПИРАНТОВ ПРИ ВЫСШИХ УЧЕБНЫХ ЗАВЕДЕНИЯХ И ПРИ НАУЧНО-ИССЛЕДОВАТЕЛЬСКИХ ИНСТИТУТАХ НА 1 ЯНВАРЯ 1939 г.

Отрасли народного хозяйства (группировка по наркоматам)	Число учреждений, вошедших в разработку	В них состоит аспирантов на 1 января 1939 г.	В том числе в %			Отрасли народного хозяйства (группировка по наркоматам)	Число учреждений, вошедших в разработку	В них состоит аспирантов на 1 января 1939 г.	В том числе в %		
			Женщин	Членов и кандидатов ВКП (б)	Членов и кандидатов ВЛКСМ				Женщин	Членов и кандидатов ВКП (б)	Членов и кандидатов ВЛКСМ
I. Во всех высших учебных заведениях	312	9175	30,6	25,1	29,8	II. Во всех научно-исследовательских институтах	280	3011 ¹	36,2	20,0	30,7
В том числе в высших учебных заведениях:						В том числе в институтах:					
Промышленности и строительства	78	2748	14,3	29,5	29,5	Академии наук	54	418	26,6	21,3	40,4
Транспорта и связи	18	662	9,4	32,3	25,2	Промышленности	45	519	27,0	27,7	27,0
Сельского хозяйства	63	849	19,9	28,9	31,8	Транспорта и связи	3	55	7,3	29,1	30,9
Социально-экономических	25	661	20,0	35,1	39,0	Сельского хозяйства	43	462	26,6	24,2	31,6
Просвещения	58	2296	34,5	25,2	34,4	Социально-экономических	7	57	24,6	22,8	39,0
Искусства	12	270	35,9	8,1	24,4	Просвещения	47	746	27,3	19,6	39,0
Здравоохранения	58	1689	68,9	11,8	22,3	Искусства	1	75	5,3	24,0	14,7
						Здравоохранения	80	679	72,0	9,7	19,9

¹ Кроме того на 1 января 1939 г. имеется аспирантов-докторантов при Академии наук СССР 85 чел. и при Академии наук Украинской ССР—20 чел.

ПОДГОТОВКА АСПИРАНТОВ В ВУЗАХ И НАУЧНО-ИССЛЕДОВАТЕЛЬСКИХ ИНСТИТУТАХ

(По данным единовременного обследования аспирантуры на 1 октября 1938 г.)¹

Число вузов и научно-исследовательских институтов, ведущих подготовку научных кадров через аспирантуру по союзным республикам

Союзные республики	Число годов, где ведется подготовка научных кадров	Число учреждений, ведущих подготовку научных кадров		Число аспирантов в них			
		Вузов	Научно-исследовательских институтов	В вузах	В научно-исследовательских институтах	Всего	В процентах к общему числу аспирантов
СССР	63	228	267	6263	2599	8862	100
РСФСР	41	147	166	4758	1955	6713	75,8
Украинская ССР	11	60	68	1270	416	1686	19,0
Белорусская ССР	2	3	8	59	50	109	1,2
Азербайджанская ССР	1	4	3	83	68	151	1,7
Грузинская ССР	2	2	5	16	33	49	0,6
Армянская ССР	1	3	6	36	22	58	0,7
Туркменская ССР	1	3	—	10	—	10	0,1
Узбекская ССР	2	3	8	15	41	56	0,6
Таджикская ССР	1	1	1	1	12	13	0,1
Казахская ССР	1	2	2	15	2	17	0,2

¹ В настоящей таблице и в таблицах 15 и 16 сведения приводятся по данным единовременного обследования аспирантуры.

Таблица 15

РАСПРЕДЕЛЕНИЕ УЧРЕЖДЕНИЙ, ВЕДУЩИХ ПОДГОТОВКУ НАУЧНЫХ КАДРОВ, ПО ГОДУ УСТАНОВЛЕНИЯ АСПИРАНТУРЫ НА 1 ОКТЯБРЯ 1938 г.

Группы учреждений	Число обследованных учреждений	Из них указали год введения аспирантуры	Распределение их по году введения аспирантуры				В 1938 г.
			За 1918—1924 гг.	За 1925—1928 гг.	За годы первой пятилетки	За годы второй пятилетки	
Вузы	228	183	7	18	89	62	7
Научно-исследовательские институты	267	236	6	34	106	79	11

Таблица 16

РАСПРЕДЕЛЕНИЕ АСПИРАНТОВ ПО СОЮЗНЫМ РЕСПУБЛИКАМ НА 1 ОКТЯБРЯ 1938 г.

Союзные республики	Число аспирантов, охваченных обследованием	В том числе в вузах и научно-исследовательских институтах								
		Промышленности и строительства	Транспорта и связи	Сельского хозяйства	Советской торговли	Экономики и строительства	Просвещения	Искусства	Здравоохранения	Академий наук
РСФСР	6713	1791	568	836	69	369	1606	217	1112	145
Украинская ССР	1686	349	52	178	—	43	478	39	507	40
Белорусская ССР	109	11	—	18	—	4	38	—	—	38
Азербайджанская ССР	151	20	—	—	—	13	23	—	37	58
Грузинская ССР	49	11	—	19	—	—	—	4	—	15
Армянская ССР	58	—	—	27	—	—	—	—	9	22
Туркменская ССР	10	—	—	3	—	—	—	2	—	5
Узбекская ССР	56	5	—	32	—	—	—	—	19	—
Таджикская ССР	13	12	—	—	—	—	—	1	—	—
Казахская ССР	17	—	—	4	—	—	—	—	13	—
СССР—всего	8862	2199	620	1117	69	429	2148	260	1702	318
В том числе:										
Аспирантов вузов	6263	1811	567	599	50	404	1469	185	1178	—
Аспирантов научно-исследовательских институтов	2599	388	53	518	19	25	679	75	524	318

**Х. КРАТКИЕ ИТОГИ КУЛЬТУРНОГО СТРОИТЕЛЬСТВА
ПО ДАННЫМ УЧЕТА 1939 г.**

ЧИСЛО НАЧАЛЬНЫХ, НЕПОЛНЫХ СРЕДНИХ И СРЕДНИХ ШКОЛ, В НИХ УЧИТЕЛЕЙ И УЧАЩИХСЯ ПО СОЮЗНЫМ РЕСПУБЛИКАМ НА 15 СЕНТЯБРЯ 1939 г.

(школы НКПроса, НКПС и прочих ведомств вместе)

Союзные республики	По всем типам школ			Начальные школы			Неполные средние школы			Средние школы			Прочие школы подростков, вспомогательные и для детей с физическими недостатками			Особые классы подростков	
	Школ	Учителей	Учащихся	Школ	Учителей	Учащихся	Школ	Учителей	Учащихся	Школ	Учителей	Учащихся	Школ	Учителей	Учащихся	Учителей	Учащихся
	1	2	3	4	5	6	7	8	9	10	11	12	13	14	15	16	17
СССР	172759	1117058	32185825	116726	312201	9517648	39248	418517	11705540	15810	377337	10834612	975	7840	84300	1163	43725
Город	19041	334817	9928683	6506	38042	1388694	4206	69224	2076669	7547	220361	6381445	782	6863	72167	327	9708
Село	153718	782241	22257142	110220	274159	8128954	35042	349293	9628871	8263	156976	4453167	193	977	12133	836	34017
I. РСФСР	114047	693245	20773639	83123	221393	6990744	21464	243168	7094640	8736	222394	6606891	724	5834	62084	456	19280
Город	12333	214831	6626761	4801	29277	1094319	2452	42541	1341252	4494	137737	4132930	586	5117	53128	159	5132
Село	101714	478414	14146878	78322	192116	5896425	19012	200627	5753388	4242	84657	2473961	138	717	8956	297	14148
II. Украинская ССР	22601	208388	5441835	10565	29785	844141	8247	91169	2307899	3650	85824	2268128	139	1312	13068	298	8599
Город	3631	67633	1826831	884	4538	154577	953	15108	412049	1682	46749	1246872	112	1162	11274	76	2059
Село	18970	140755	3615004	9681	25247	689564	7294	76061	1895850	1968	39075	1021256	27	150	1794	222	6540
III. Белорусская ССР	7195	40976	1116793	4690	10448	312121	1707	14976	394614	759	15326	407398	39	226	2660	—	—
Город	547	10181	259807	76	305	9359	107	1244	28061	339	8466	220443	25	166	1944	—	—
Село	6648	30795	856986	4614	10143	302762	1600	13732	366553	420	6860	186955	14	60	716	—	—
IV. Азербайджанская ССР	3542	21393	651343	1777	3462	117729	1218	8459	245964	534	9348	285858	13	124	1792	—	—
Город	361	6901	207682	74	431	15590	106	1675	49320	169	4673	141011	12	122	1761	—	—
Село	3181	14492	443661	1703	3031	102139	1112	6784	196644	365	4675	144847	1	2	31	—	—
V. Грузинская ССР	4429	29396	718826	2640	6090	142385	1145	10060	237036	627	13091	336644	17	129	1267	26	1494
Город	370	7634	187960	58	230	5843	65	860	18852	237	6454	162468	10	90	743	—	54
Село	4059	21762	530866	2582	5860	136542	1080	9200	218184	390	6637	174176	7	39	524	26	1440
VI. Армянская ССР	1161	10822	320227	333	668	19128	553	4246	123215	272	5892	177595	3	16	237	—	52
Город	130	2983	81551	18	57	1409	34	473	12770	75	2437	67083	3	16	237	—	52
Село	1031	7839	238676	315	611	17719	519	3773	110445	197	3455	110512	—	—	—	—	—
VII. Туркменская ССР	1291	8198	222909	659	1801	49330	569	5119	137739	63	1273	34760	—	—	—	5	1080
Город	169	2334	64283	31	99	2695	87	1152	31424	51	1083	30082	—	—	—	—	82
Село	1122	5864	158626	628	1702	46635	482	3967	106315	12	190	4678	—	—	—	5	998
VIII. Узбекская ССР	4524	37843	1210878	2396	11584	398173	1706	17292	544821	411	8591	257029	11	78	924	298	9931
Город	503	8972	260804	129	942	33084	167	2603	73377	201	5280	151571	6	72	834	75	1938
Село	4021	28871	950074	2267	10642	365089	1539	14689	471444	210	3311	105458	5	6	90	223	7993
IX. Таджикская ССР	3834	12661	280331	3387	8556	185207	394	2959	66277	51	1096	27796	2	11	289	39	762
Город	143	1559	38661	85	434	10873	21	281	6185	35	831	21280	2	11	289	2	34
Село	3691	11102	241670	3302	8122	174334	373	2678	60092	16	265	6516	—	—	—	37	728
X. Казахская ССР	8381	42644	1132326	6111	14827	359566	1661	15673	411921	583	12029	358606	26	96	1819	19	414
Город	744	10027	320588	323	1564	55046	172	2669	84667	224	5686	178721	25	93	1797	15	357
Село	7637	32617	811738	5788	13263	304520	1489	13004	327254	359	6343	179885	1	3	22	4	57
XI. Киргизская ССР	1754	11492	316718	1045	3587	99124	584	5396	141414	124	2473	73907	1	14	160	22	2113
Город	110	1762	53755	27	165	5899	42	618	18712	40	965	28984	1	14	160	—	—
Село	1644	9730	262963	1018	3422	93225	542	4778	122702	84	1508	44923	—	—	—	22	2113

Примечание. Данные по школам НКПС условно включены в город. В итог по РСФСР, а также и по СССР не включены сведения по Ольгинскому району Приморского края. Данные по Якутской АССР включены в итог по РСФСР по прошлому году.

**РАСПРЕДЕЛЕНИЕ УЧИТЕЛЕЙ И УЧАЩИХСЯ НАЧАЛЬНЫХ, НЕПОЛНЫХ СРЕДНИХ И СРЕДНИХ ШКОЛ ПО ГРУППАМ КЛАССОВ ПО СОЮЗНЫМ РЕСПУБЛИКАМ
НА 15 СЕНТЯБРЯ 1939 г.**

(без школ и классов подростков, школ вспомогательных и для детей с физическими недостатками)

Союзные республики	У ч и т е л я					У ч а щ и е с я			
	Всего учителей в начальных, неполных средних и средних школах	И з н и х			Учителя музыки, пения, рисования и физкультуры	Всего учащихся в начальных, неполных средних и средних школах	В том числе в группах классов		
		Работающих в группах классов					1—4 классов	5—7 классов	8—10 классов
		1—4 классов	5—7 классов	8—10 классов					
1	2	3	4	5	6	7	8	9	
СССР	1108055	621633	370627	87242	28563	32057800	20471984	9715247	1870569
Город	327627	132597	121492	52358	21180	9846808	5165141	3578473	1103194
Село	780428	489036	249135	34884	7373	22210992	15306843	6136774	767375
I. РСФСР	686955	394641	224781	49739	17794	20692275	13281996	6274610	135669
Город	209555	86432	77687	31809	13627	6568501	3436811	2417120	714570
Село	477400	308209	147094	17930	4167	14123774	9845185	3857490	421099
II. Украинская ССР	206778	97647	81168	22389	5574	5420168	3119233	1868936	431999
Город	66395	24566	25309	12446	4074	1813498	906045	674969	232484
Село	140383	73081	55859	9943	1500	3606670	2213188	1193967	199515
III. Белорусская ССР	40750	22387	13891	3634	838	1114133	708876	328550	76707
Город	10015	3548	3671	2136	660	257863	126439	89237	42187
Село	30735	18839	10220	1498	178	856270	582437	239313	34520
IV. Азербайджанская ССР	21269	10933	7636	2123	577	649551	425229	181638	42684
Город	6779	2648	2601	1067	463	205921	120745	65512	19664
Село	14490	8285	5035	1056	114	443630	304484	116126	23020
V. Грузинская ССР	29241	15583	9451	3062	1145	716065	437482	212967	65616
Город	7544	2674	2588	1545	737	187163	91961	64080	31122
Село	21697	12909	6863	1517	408	528902	345521	148887	34494
VI. Армянская ССР	10806	5316	3800	1250	440	319938	205736	87956	26246
Город	2967	1171	1031	501	264	81262	46648	24914	9700
Село	7839	4145	2769	749	176	238676	159088	63042	16546
VII. Туркменская ССР	8193	5246	2497	228	222	221829	164580	53456	3793
Город	2334	1134	866	190	144	64201	40721	20225	3255
Село	5859	4112	1631	38	78	157628	123859	33231	538
VIII. Узбекская ССР	37467	24900	10131	1573	863	1200023	911829	259897	28297
Город	8825	4127	3116	1019	563	258032	160705	78996	18331
Село	28642	20773	7015	554	300	941991	751124	180901	9966
IX. Таджикская ССР	12611	11004	1317	177	113	279280	250587	26335	2358
Город	1546	887	431	143	85	38338	26340	10122	1876
Село	11065	10117	886	34	28	240942	224247	16213	482
X. Казахская ССР	42529	26321	12819	2604	785	1130093	734334	347679	48080
Город	9919	4627	3553	1279	460	318434	177459	115526	25449
Село	32610	21694	9266	1325	325	811659	556875	232153	22631
XI. Киргизская ССР	11456	7655	3136	463	202	314445	232102	73223	9120
Город	1748	783	639	223	103	53595	31267	17772	4556
Село	9708	6872	2497	240	99	260850	200835	55451	4564

НАЧАЛЬНЫЕ, НЕПОЛНЫЕ СРЕДНИЕ И СРЕДНИЕ ШКОЛЫ И УЧАЩИЕСЯ В НИХ ПО РЕСПУБЛИКАМ, КРАЯМ И ОБЛАСТЯМ
НА 15 СЕНТЯБРЯ 1939 г.

Республики, края и области	По всем типам школ			В том числе школы														
				Начальные		Неполные средние				Средние						Прочие школы под- ростков, вспомога- тельные, для детей с физическими не- достатками		Уча- щихся в клас- сах подрос- тков при школах
	Школ	Учите- лей	Учащих- ся	Школ	Учащих- ся	Учащихся			Школ	Учащихся			Школ	Учащих- ся				
						Школ	Всего	В том числе		Школ	Всего	В том числе						
1	2	3	4	5	6			7	8			9	10	11	12	13	14	
СССР	172759	1117058	32185825	116726	9517648	39248	11705540	6514380	5191160	15810	10834612	4441297	4524983	1868332	975	84300	43725	
I. РСФСР	114047	693245	20773639	83123	6990744	21464	7094640	3726107	3368533	8736	6606891	2565809	2906864	1134218	724	62084	19280	
1. Алтайский край	3555	17844	561856	2645	196418	702	229649	137316	92333	197	134843	57918	55394	21531	11	906	40	
В т. ч. Ойротская авт. область	298	1319	33644	225	12402	58	13247	8093	5154	13	7865	3923	3167	775	2	130	—	
2. Краснодарский край	2607	20855	629628	1780	221157	500	181787	96962	84825	305	223016	70927	111527	40562	22	2133	1535	
В т. ч. Адыгейская авт. область	228	1800	51080	159	18127	43	15860	8280	7580	25	16965	5939	7865	3161	1	128	—	
3. Красноярский край	2923	13239	411825	2348	172958	416	133251	70157	63094	147	104806	40932	48658	15216	12	780	30	
В т. ч. Хакасская авт. область	338	2012	61875	243	20971	67	21628	12327	9301	26	19144	7811	8555	2778	2	132	—	
4. Орджоникидзевский край	1669	12744	391634	1146	146477	345	123686	69277	54409	168	120131	37848	62057	20226	10	669	671	
В том числе:																		
Карачаевская авт. область	109	1059	30367	46	6898	47	15470	10349	5121	13	7947	3411	3460	1076	3	52	—	
Черкесская авт. область	99	718	19901	59	6124	30	7978	4519	3459	10	5767	2479	2381	907	—	—	32	
5. Приморский край	766	4297	137045	537	39559	154	46048	26923	19125	72	51167	24283	20851	6033	3	203	68	
6. Хабаровский край	1677	7739	226066	1256	71321	270	61265	34424	26841	148	92936	42872	39141	10923	8	438	106	
В т. ч. Еврейская авт. область	114	664	18798	63	2649	35	6912	4795	2117	16	9237	4804	3488	945	—	—	—	
7. Архангельская область	1531	7318	211723	1221	83546	218	67031	28970	38061	86	60777	22844	28349	9584	6	369	—	
8. Вологодская область	2369	10638	316018	1934	142481	322	100693	43477	57216	102	71604	21754	35308	14542	11	1226	14	
9. Воронежская область	3470	23616	735391	2375	242122	836	308977	165649	143328	241	181012	64077	79605	37330	18	1484	1796	
10. Горьковская область	3506	21945	676002	2587	242658	578	209072	106417	102655	310	222230	73628	104120	44482	31	1679	363	
11. Ивановская область	2541	16196	507207	1911	184109	443	168998	78316	90682	168	152703	50905	71864	29934	19	1375	22	
12. Иркутская область	1575	7194	249627	1320	107185	163	67942	33456	34486	83	73797	29264	34833	9700	9	500	203	
13. Калининская область	4168	20813	604426	3183	231984	750	221572	96117	125455	211	149042	45993	68601	34448	24	1257	571	
14. Кировская область	1961	13419	399656	1421	163795	392	142020	71619	70401	137	93024	31576	41488	19960	11	817	—	
15. Куйбышевская область	2656	17593	542615	1967	191275	486	193595	106336	87259	190	155602	58801	70957	25844	13	1471	672	
16. Курская область	3564	21550	646818	2440	219526	944	309732	169140	140592	168	116099	36590	49965	29544	12	1272	189	
17. Ленинградская область	4650	35518	995665	3235	206123	699	222084	112341	109743	650	559596	249065	224910	85621	66	7687	175	
В т. ч. Ленинград с при- городными городами	534	16123	440537	14	4873	105	61214	37102	24112	367	368509	176891	135391	56227	48	5780	161	
18. Молотовская область	2129	12162	359761	1647	137153	320	109914	56069	53845	154	111956	45165	51508	15283	8	738	—	
19. Московская область	3973	47794	1436325	2334	253997	690	300826	145503	155323	856	869761	377720	358870	133171	93	11123	618	
В т. ч. Москва	689	21969	618773	71	22311	55	31546	17723	13823	508	557644	258284	214303	85057	55	7262	10	
20. Мурманская область	164	1578	41563	98	5854	35	12262	7227	5035	31	23260	11409	9043	2808	—	—	187	
21. Новосибирская область	5278	27015	853955	3992	305852	931	293500	160779	132721	335	252148	108515	107980	35653	20	1945	510	
22. Омская область	4086	17187	502156	3334	226883	581	164108	82847	81261	157	109972	41142	50237	18593	14	1008	185	

Начальные, неполные средние и средние школы и учащиеся в них по республикам, краям и областям на 15 сентября 1939 г.

Республики, край и области	По всем типам школ			В том числе школы											Прочие школы подростков, вспомогательные, для детей с физическими недостатками		Учащихся в классах при школах
	Школ	Учителей	Учащихся	Начальные		Неполные средние			Средние				Школ	Учащихся			
				Школ	Учащихся	Школ	Учащихся		Школ	Учащихся							
							Всего	В том числе		Всего	В 1—4 классах	В 5—7 классах			В 8—10 классах		
1	2	3	4	5	6	7	8	9	10				11	12		13	14
23. Орловская область	4069	23581	759229	2845	265680	940	315841	169725	146116	250	175378	61592	76347	37439	34	2217	113
24. Пензенская область	1940	11073	334100	1481	130746	348	126801	66009	60792	100	75988	24481	35261	16246	11	527	38
25. Ростовская область	2672	18340	562757	1853	160748	492	160168	84508	75660	305	239258	95473	105358	38427	22	2282	301
26. Рязанская область	2551	15315	456137	1882	161060	500	186237	95258	90979	159	107787	37556	49702	20529	10	719	334
27. Саратовская область	2098	12994	377655	1512	111961	366	113202	61261	51941	207	151109	55479	69020	26610	13	1180	203
28. Свердловская область	2122	14495	453136	1547	164022	368	141161	72766	68395	191	146194	54492	69743	21959	16	1435	324
29. Смоленская область	3387	19522	581497	2317	194919	829	237390	117747	119643	225	147960	51037	63596	33327	16	1228	—
30. Сталинградская область	2334	14879	430453	1645	133197	491	161414	82352	79062	171	133846	44456	61259	28131	27	1768	228
31. Тамбовская область	1908	12551	391070	1327	131892	426	158009	85478	72531	135	99481	36970	42578	19933	20	1385	303
32. Тульская область	2478	14171	431418	1861	148235	433	151866	69831	82035	170	129693	45283	60739	23671	14	1527	97
33. Челябинская область	2994	17355	560397	2353	226766	463	190550	94315	96235	171	142171	49020	69355	23796	7	729	181
34. Читинская область	1211	6139	202297	976	85570	151	56313	31937	24376	83	60287	27010	26697	6580	1	127	—
35. Чкаловская область	2439	12516	367846	1822	124053	444	130550	72977	57573	166	112529	44965	50869	16695	7	656	58
36. Ярославская область	2293	12887	399805	1774	156932	378	124818	53761	71057	128	116891	40941	55678	20272	13	1164	—
37. Башкирская АССР	4825	22007	642599	3776	261670	808	239908	127754	112154	217	137564	55125	57622	24817	24	1416	2041
38. Бурят-Монгольская АССР	534	3040	97215	412	39600	79	29389	16446	12943	41	27992	12821	11750	3421	2	138	96
39. Дагестанская АССР	1237	5977	172896	903	60911	285	79177	53220	25957	44	28347	14384	10863	3100	5	282	4179
40. Кабардино-Балкарская АССР	248	2852	74648	94	14808	92	20937	13214	7723	61	38845	18439	16231	4175	1	58	—
41. Калмыцкая АССР	285	1357	39894	219	16760	47	12446	7292	5154	19	10688	4535	4785	1368	—	—	—
42. Карельская АССР	567	3079	76211	387	21267	130	29966	16474	13492	45	24660	11208	10580	2872	5	249	69
43. Коми АССР	491	2076	54239	370	20596	97	23016	11523	11493	21	10532	4031	4571	1930	3	95	—
44. Крымская АССР	1273	7632	202097	884	58049	231	55556	30378	25178	150	87829	35717	37564	14548	8	570	93
45. Марийская АССР	700	3774	106352	485	38487	165	43352	23211	20141	47	24302	7782	10705	5815	3	181	30
46. Мордовская АССР	1292	8208	207820	891	61488	296	84811	48051	36760	96	60968	22747	23562	14659	9	472	81
47. Немец Поволжья АССР	456	4468	120550	193	21335	195	60940	41389	19551	66	37992	18790	14926	4276	2	158	125
48. Северо-Осетинская АССР	188	2618	71479	70	10016	53	14255	8711	5544	64	47042	23014	17590	6438	1	166	—
49. Татарская АССР	3553	20578	567768	2601	199429	677	206299	107561	98738	263	160677	67905	66605	26167	12	1020	343
50. Удмуртская АССР	1227	6987	218538	954	95204	203	77380	36433	40947	60	45222	16862	20137	8223	10	713	19
51. Чечено-Ингушская АССР	360	4989	132225	89	17894	219	76929	61245	15684	49	34994	16794	14376	3824	3	339	2069
52. Чувашская АССР	1058	7331	189319	599	46830	348	88686	47712	40974	107	53600	20200	20440	12960	4	203	—
53. Якутская АССР	439	2200	55030	290	18186	135	29261	18246	11015	14	7583	3472	3089	1022	—	—	—
II. Украинская ССР	22601	208388	5441835	10565	844141	8247	2307899	1325474	982425	3650	2268128	949837	886561	431730	139	13068	8599
1. Винницкая область	1596	15032	394540	586	51083	754	207152	130460	76692	250	134818	59283	46574	28961	6	515	972
2. Ворошиловградская область	1169	11470	335487	592	60145	346	108507	61965	46542	223	165746	72387	68639	24720	8	652	437
3. Днепропетровская область	1674	15500	416572	949	82859	440	133170	68448	64722	277	199517	79331	84771	35415	8	658	368
4. Житомирская область	1497	12608	314612	643	48046	656	163297	102548	60749	191	102202	47392	33942	20868	7	438	629
5. Запорожская область	1465	11777	314030	861	70113	399	112470	61205	51265	195	130503	51729	57258	21516	10	944	—
6. Каменец-Подольская область	1496	12130	305283	677	54681	606	148553	93007	55546	205	100824	44228	33466	23130	8	443	782
7. Киевская область	1994	23361	569216	569	45463	947	255302	150485	104817	458	264406	113071	98068	53267	20	2381	1664
8. Кировоградская область	1171	8939	217481	591	34657	402	93697	48821	44876	176	88904	33405	37434	18065	2	193	30
9. Николаевская область	1144	7734	204676	626	37030	361	85992	48626	37366	153	81197	34981	32080	14136	4	301	156
10. Одесская область	1394	11040	281376	714	42699	461	115622	65586	50036	203	120419	51624	45521	23274	16	1828	808
11. Полтавская область	1770	15682	384201	843	59115	651	176101	91942	84159	264	147298	53979	58517	34802	12	1135	552
12. Сталинская область	1606	18592	557996	820	96250	432	181285	100638	80647	343	279116	117955	116874	44287	11	1077	268

Начальные, неполные средние и средние школы и учащиеся в них по республикам, краям и областям на 15 сентября 1939 г.

Республики, края и области	В том числе школы																
	По всем типам школ			Начальные		Неполные средние				Средние					Прочие школы подростков, вспомогательные, для детей с физическими недостатками		Учащихся в классах при школах
	Школ	Учителей	Учащихся	Школ	Учащихся	Школ	Учащихся			Школ	Всего	Учащихся			Школ	Учащихся	
							Всего	В том числе				Всего	В том числе				
								В 1—4 классах	В 5—7 классах		В 1—4 классах		В 5—7 классах	В 8—10 классах			
1	2	3	4	5	6	7	8	9	10	11	12	13	14	15	16	17	
13. Сумская область	1208	11759	301459	542	45133	477	143864	83256	60608	184	111646	46833	42205	22608	5	339	477
14. Харьковская область	1636	16233	428139	779	60441	566	172328	93765	78563	276	193809	80662	76616	36531	15	1497	64
15. Черниговская область	1276	12166	311066	549	38149	538	156680	92174	64506	184	115139	49013	42249	23877	5	490	608
16. Молдавская АССР	505	4365	105701	224	18277	211	53879	32548	21331	68	32584	13964	12347	6273	2	177	784
III. Белорусская ССР	7195	40976	1116793	4690	312121	1707	394614	224826	169788	759	407398	172007	159024	76367	39	2660	—
1. Витебская область	1800	9639	251031	1192	72380	404	83394	46285	37109	188	94348	40109	37388	16851	16	909	—
2. Гомельская область	896	6450	183303	509	37636	259	70541	42035	28506	124	74939	32104	29154	13681	4	187	—
3. Минская область	1623	9258	254045	1064	69450	395	91165	52521	38644	162	93210	41419	35053	16738	2	220	—
4. Могилевская область	1870	10616	297588	1269	92144	389	96504	50670	45834	201	107831	42874	43764	21193	11	1109	—
5. Полесская область	1006	5013	130826	656	40511	260	53010	33315	19695	84	37070	15501	13665	7904	6	235	—
IV. Азербайджанская ССР	3542	21393	651343	1777	117729	1218	245964	161015	84949	534	285858	146485	96689	42684	13	1792	—
В том числе:																	
Нахичеванская АССР	203	914	29227	105	6297	77	14287	9190	5097	21	8643	4502	2728	1413	—	—	—
Нагорно-Карабахская автономная область	197	1830	40982	48	2232	119	21876	13780	8096	30	16874	7547	4599	4728	—	—	—
V. Грузинская ССР	4429	29396	718826	2640	142385	1145	237036	145201	91835	627	336644	150005	121079	65560	17	1267	1494
В том числе:																	
Абхазская АССР	476	2997	65728	284	14562	143	26911	16179	10732	48	24187	10219	9138	4830	1	68	—
Аджарская АССР	368	1623	32297	284	11545	59	9554	5539	4015	25	11198	5320	3869	2009	—	—	—
Юго-Осетинская автономная область	352	1078	27552	277	11340	47	6013	3340	2673	28	10199	3357	4409	2433	—	—	—
VI. Армянская ССР	1161	10822	320227	333	19128	553	123215	85548	37667	272	177595	101070	50279	26246	3	237	52
VII. Туркменская ССР	1291	8198	222909	659	49330	569	137739	96450	41289	63	34760	18974	11993	3793	—	—	1080
1. Ашхабадская область	288	2457	67080	122	9048	138	41881	30629	11252	28	15775	8416	5676	1683	—	—	376
2. Краснодарская область	113	653	15298	74	5292	36	7654	4953	2701	3	2246	1091	848	307	—	—	106
3. Марыйская область	268	2057	54730	85	6675	160	37102	26541	10561	23	10745	6033	3436	1276	—	—	208
4. Ташаузская область	348	1493	43201	235	18641	110	22658	13955	8703	3	1718	968	616	134	—	—	184
5. Чарджууская область	274	1538	42600	143	9674	125	28444	20372	8072	6	4276	2466	1417	393	—	—	206
VIII. Узбекская ССР	4524	37843	1210878	2396	398173	1706	544821	378992	165829	411	257029	134751	94091	28187	11	924	9931
1. Бухарская область	1071	8141	260398	531	90688	465	133479	97770	35709	71	34268	18819	11850	3599	4	144	1819
2. Самаркандская область	744	6663	211551	423	88359	271	88466	62580	25886	50	31965	15405	13134	3426	—	—	2761
3. Ташкентская область	674	8149	237976	226	34989	29	90713	63357	27356	152	110386	59380	38384	12622	5	671	1217
4. Ферганская область	1091	10173	351011	526	119031	459	171741	116982	54759	105	58642	29229	22894	6519	1	25	1572
5. Хорезмская область	320	2153	65582	159	17643	138	35231	23931	11300	23	12196	6883	3915	1398	—	—	512
6. Кара-Калпакская АССР	624	2564	84360	531	47463	82	25191	14372	10819	10	9572	5035	3914	623	1	84	2050

Начальные, неполные средние и средние школы и учащиеся в них по республикам, краям и областям на 15 сентября 1939 г.

Республики, края и области	По всем типам школ			В том числе школы											Прочие школы подростков, вспомогательные, для детей с физическими недостатками		Учащиеся в классах подростков при школах		
	Школ	Учителей	Учащихся	Начальные		Неполные средние			Средние			Школ	Всего	Учащихся				Школ	Учащихся
				Школ	Учащихся	Школ	Всего	Учащихся		Школ	Всего			Учащихся					
								В 1—4 классах	В 5—7 классах					В 1—4 классах	В 5—7 классах	В 8—10 классах			
1	2	3	4	5	6	7	8	9	10	11	12	13	14	15	16	17			
IX. Таджикская ССР	3834	12661	280331	3387	185207	394	66277	50975	15302	51	27796	14405	11033	2358	2	289	762		
1. Гармская область	805	1621	35516	767	31132	38	4384	3505	879	—	—	—	—	—	—	—	—		
2. Кулябская область	901	2205	44007	843	37095	57	6521	5311	1210	1	391	254	129	8	—	—	—		
3. Ленинадская область	661	4078	95647	470	47256	169	36795	27500	9295	22	11112	5882	4378	852	—	—	484		
4. Сталинабадская область	1300	4077	94620	1165	62259	105	15501	12232	3269	28	16293	8269	6526	1498	2	289	278		
5. Горно-Бадахшанская автономная область	167	680	10541	142	7465	25	3076	2427	649	—	—	—	—	—	—	—	—		
X. Казахская ССР	8381	42644	1132326	6111	359566	1661	411921	223643	188278	583	358606	151125	159401	48080	26	1819	414		
1. Акмолинская область	708	3706	90942	544	29390	121	31291	16187	15104	43	30261	11994	13841	4426	—	—	—		
2. Актюбинская область	738	2663	64157	556	21181	141	21736	11234	10502	40	21196	9448	9336	2412	1	44	—		
3. Алма-Атинская область	769	5471	148408	478	33422	207	57395	31745	25650	82	57230	24893	23969	8368	2	183	178		
4. Восточно-Казахстанская область	685	3619	107706	520	38773	110	35025	20806	14219	52	33626	13584	15631	4411	3	282	—		
5. Гурьевская область	290	1676	45953	175	11879	77	14750	8582	6168	36	18959	9329	7378	2252	2	365	—		
6. Джамбулская область	345	1946	56863	238	16763	78	21171	11981	9190	28	18850	8689	8185	1976	1	22	57		
7. Западно-Казахстанская область	636	3085	71794	465	22457	131	26436	14062	12374	38	22802	8876	10254	3672	2	99	—		
8. Карагандинская область	412	2465	60641	276	10660	91	22677	11405	11272	43	27242	11045	12262	3935	2	62	—		
9. Кызыл-Ординская область	329	1824	54306	210	16133	91	19922	11586	8336	28	18251	9712	7009	1530	—	—	—		
10. Кустанайская область	711	2983	74971	567	30717	104	25337	12768	12569	37	18752	6621	9593	2538	3	165	—		
11. Павлодарская область	553	2340	49252	417	16322	104	19512	9881	9631	32	13418	5301	6158	1959	—	—	—		
12. Северо-Казахстанская область	837	4058	108445	639	39964	152	42940	22848	20092	43	25179	9374	11807	3998	3	303	59		
13. Семипалатинская область	499	2515	70635	378	22624	81	24088	12184	11904	37	23759	9146	11207	3406	3	135	29		
14. Южно-Казахстанская область	869	4293	128253	648	49281	173	49641	28374	21267	44	29081	13113	12771	3197	4	159	91		
XI. Киргизская ССР	1754	11492	316718	1045	99124	584	141414	96149	45265	124	73907	36829	27969	9109	1	160	2113		
1. Джалал-Абадская область	375	1951	53783	271	25124	95	23046	15861	7185	9	4864	2407	1940	517	—	—	749		
2. Иссык-Кульская область	165	1538	39671	64	6087	77	19019	12202	6817	24	14565	7939	5107	1519	—	—	—		
3. Ошская область	619	3059	88149	452	41854	155	37445	26306	11139	12	8193	4455	2925	813	—	—	657		
4. Тянь-Шаньская область	184	1168	28736	76	5420	102	20002	14298	5704	6	3022	1989	846	187	—	—	292		
5. Фрунзенская область	411	3776	106379	182	20639	155	41902	27482	14420	73	43263	20039	17151	6073	1	160	415		

Примечание. В данные Приморского края РСФСР, а также в итог по СССР не включены сведения по 1 району. Сведения по Якутской АССР приведены по отчетным материалам прошлого года. В число учащихся начальных школ по отдельным союзным республикам включены учащиеся 5 классов в количестве 1341 чел., по школам, которые еще не получили наименования неполной средней школы и имели в своем составе организованные 5-е классы. В число учащихся 5—7 классов неполных средних школ включены учащиеся 8-х классов в количестве 2237 чел. по тем школам, которые не получили наименования средней школы и имели в своем составе 8-е классы.

РАСПРЕДЕЛЕНИЕ УЧАЩИХСЯ НАЧАЛЬНЫХ, НЕПОЛНЫХ СРЕДНИХ И СРЕДНИХ ШКОЛ ПО ГРУППАМ КЛАССОВ ПО РЕСПУБЛИКАМ, КРАЯМ И ОБЛАСТЯМ С ВЫДЕЛЕНИЕМ ГОРОДА И СЕЛА НА 15 СЕНТЯБРЯ 1939 г.

Республики, края и области	В с е г о					Г о р о д					С е л о							
	Всего учащих- ся	В том числе			В школах и классах подростков, в школах вспомога- тельных и для детей с физиче- скими не- достатками	Всего учащих- ся	В том числе			В школах и классах подростков, в школах вспомога- тельных и для детей с физиче- скими не- достатками	Всего учащих- ся	В том числе			В школах и классах подростков, в школах вспомога- тельных и для детей с физиче- скими не- достатками			
		В начальных, неполных средних и средних школах		8—10 классах			1—4 и приго- товитель- ных классах	В начальных, неполных средних и средних школах				8—10 классах	1—4 и приго- товитель- ных классах	В начальных, неполных средних и средних школах		8—10 классах	1—4 и приго- товитель- ных классах	
		5—7 классах	3					5—7 классах	3					5—7 классах				3
1	2	3	4	5	6	7	8	9	10	11	12	13	14	15				
СССР	32185825	20471984	9715247	1870569	128925	9328683	5165141	3578473	1103194	81875	22257142	15306843	6136774	767375	46150			
I. РСФСР	20773639	13281996	6274610	1135669	81364	6626761	3436811	2417120	714570	58260	14146878	9845185	3857490	421099	23104			
1. Алтайский край	561856	391652	147525	21733	946	87757	51829	27714	7290	924	474099	339823	119811	14443	22			
В т. ч. Ойротская автономная область	33644	24418	8269	827	130	4854	2759	1619	346	130	28790	21659	6650	481	—			
2. Краснодарский край	629628	389046	196031	40883	3668	140166	69103	52870	17011	1182	489462	319943	143161	23872	2486			
В т. ч. Адыгейская автономная область	51080	32346	15445	3161	128	11873	5725	4652	1368	128	39207	26621	10793	1793	—			
3. Красноярский край	411825	284047	111752	15216	810	117696	67456	40079	9362	-799	294129	216591	71673	5854	11			
В т. ч. Хакасская автономная область	61875	41109	17856	2778	132	23751	13886	7881	1852	132	38124	27223	9975	926	—			
4. Орджоникидзевский край	391634	253602	116466	20226	1340	81450	39684	31111	9925	730	310184	213918	85355	10301	610			
В том числе:																		
Карачаевская автономная область	30367	20658	8581	1076	52	2973	1771	1022	180	—	27394	18887	7559	896	52			
Черкесская автономная область	19901	13122	5840	907	32	6053	3220	2196	637	—	13848	9902	3644	270	32			
5. Приморский край ¹	137045	90765	39976	6033	271	70618	43108	22631	4625	254	66427	47657	17345	1408	17			
6. Хабаровский край	226066	148617	65925	10980	544	108173	63457	36362	7810	544	117893	85160	29563	3170	—			
В т. ч. Еврейская автономная область	18798	12248	5605	945	—	12443	7733	3907	803	—	6355	4515	1698	142	—			
7. Архангельская область	211723	135272	66498	9584	369	73388	38280	28492	6406	210	138335	96992	38006	3178	159			
8. Вологодская область	316018	207712	92524	14542	1240	61116	27824	24239	8237	816	254902	179888	68285	6305	424			
9. Воронежская область	735391	471808	222688	37615	3280	126598	61915	45395	17984	1304	608793	409893	177293	19631	1976			
10. Горьковская область	676002	422703	206775	44482	2042	220710	109838	82853	26449	1570	455292	312865	123922	18033	472			
11. Ивановская область	507207	313330	162546	29934	1397	232416	116608	89153	25469	1186	274791	196722	73393	4465	211			
12. Иркутская область	249627	169905	69319	9700	703	112827	67029	37682	7458	658	136800	102876	31637	2242	45			
13. Калининская область	604426	374094	194056	34448	1828	156014	71095	62264	21497	1158	448412	302999	131792	12951	670			
14. Кировская область	399656	266990	111889	19960	817	67206	33536	24510	8343	817	332450	233454	87379	11617	—			
15. Куйбышевская область	542615	356412	158216	25844	2143	139777	71910	52004	14431	1432	402838	284502	106212	11413	711			
16. Курская область	646818	425256	190557	29544	1461	76484	31009	29669	14434	1372	570334	394247	160888	15110	89			
17. Ленинградская область	995665	567529	334653	85621	7862	617694	305701	229122	75494	7377	377971	261828	105531	10127	485			
В т. ч. Ленинград с пригород- ными городами	440537	218866	159503	56227	5941	440537	218866	159503	56227	5941	—	—	—	—	—			
18. Молотовская область	359761	238387	105353	15283	738	143101	82594	49409	10360	738	216660	155793	55944	4923	—			
19. Московская область	1436325	777073	514340	133171	11741	1013947	497380	383159	122992	10416	422378	279693	131181	10179	1325			
В т. ч. Москва	618773	298171	228273	85057	7272	618773	298171	228273	85057	7272	—	—	—	—	—			

¹ Без 1-го района

Распределение учащихся начальных, неполных средних и средних школ по группам классов по республикам, краям и областям с выделением города и села на 15 сентября 1939 г.

Республики, края и области	В с е г о					Г о р о д					С е л о				
	Всего учащихся	В том числе				Всего учащихся	В том числе				Всего учащихся	В том числе			
		В начальных, неполных средних и средних школах					В начальных, неполных средних и средних школах					В начальных, неполных средних и средних школах			
		1—4 и приготовительных классах	5—7 классах	8—10 классах	В школах и классах подростков, в школах вспомогательных и для детей с физическими недостатками		1—4 и приготовительных классах	5—7 классах	8—10 классах	В школах и классах подростков, в школах вспомогательных и для детей с физическими недостатками		1—4 и приготовительных классах	5—7 классах	8—10 классах	В школах и классах подростков, в школах вспомогательных и для детей с физическими недостатками
1	2	3	4	5	6	7	8	9	10	11	12	13	14	15	
20. Мурманская область	41563	24490	14078	2808	187	36137	20057	13144	2749	187	5426	4433	934	59	—
21. Новосибирская область	853955	575146	240701	35653	2455	336722	198970	110997	24533	2223	517232	376176	129704	11120	232
22. Омская область	502156	350872	131498	18593	1193	100065	54965	35031	9118	951	402091	295907	96467	9475	242
23. Орловская область	759229	496997	222368	37534	2330	145320	68160	54077	21055	2028	613909	428837	168291	16479	302
24. Пензенская область	334100	221131	96026	16378	565	56457	26867	21871	7276	443	277643	194264	74155	9102	122
25. Ростовская область	562757	340729	181018	38427	2583	213513	107896	78505	24698	2414	349244	232833	102513	13729	169
26. Рязанская область	456137	293874	140681	20529	1053	50819	21121	20995	8150	553	405318	272753	119686	12379	500
27. Саратовская область	377655	228701	120961	26610	1383	127624	62028	48811	15574	1211	250031	166673	72150	11036	172
28. Свердловская область	453136	291128	138264	21985	1759	266819	154523	91726	18928	1642	186317	136605	46538	3057	117
29. Смоленская область	581497	363703	183239	33327	1228	101011	45358	38130	16520	1003	480486	318345	145109	16807	225
30. Сталинградская область	430453	260005	140321	28131	1996	156001	77835	58689	17657	1820	274452	182170	81632	10474	176
31. Тамбовская область	391070	254340	115109	19933	1688	57222	26424	20867	8730	1201	333848	227916	94242	11203	487
32. Тульская область	431418	263349	142774	23671	1624	138956	66264	55282	16088	1322	292462	197085	87492	7583	302
33. Челябинская область	560397	370101	165590	23796	910	226907	127714	82128	16168	897	333490	242387	83462	7628	13
34. Читинская область	202297	144517	50967	6686	127	92976	59889	27941	5019	127	109321	84628	23026	1667	—
35. Чкаловская область	367846	241995	108442	16695	714	93400	50102	34245	8404	649	274446	191893	74197	8291	65
36. Ярославская область	399805	251634	126735	20272	1164	147156	74188	56054	15906	1008	252649	177446	70681	4366	156
37. Башкирская АССР	642599	444520	169755	24867	3457	107970	58605	37565	10520	1280	534629	385915	132190	14347	2177
38. Бурят-Монгольская АССР	97215	68867	24693	3421	234	26234	16533	7978	1489	234	70981	52334	16715	1932	—
39. Дагестанская АССР	172896	128515	36820	3100	4461	30009	19047	8924	1732	306	142887	109468	27896	1368	4155
40. Кабардино-Балкарская АССР	74648	46461	23954	4175	58	17051	9274	6099	1678	—	57597	37187	17855	2497	58
41. Калмыцкая АССР	39894	28587	9939	1368	—	7199	4117	2477	605	—	32695	24470	7462	763	—
42. Карельская АССР	76211	48949	24072	2872	318	25870	14391	9398	1969	112	50341	34558	14674	903	206
43. Коми АССР	54239	36135	16079	1930	95	4614	2305	1640	589	80	49625	33830	14439	1341	15
44. Крымская АССР	202097	124144	62742	14548	663	93061	47077	33598	11392	594	109036	77067	28744	3156	69
45. Марийская АССР	106352	69480	30846	5815	211	14336	7028	5352	1828	128	92016	62452	25494	3987	83
46. Мордовская АССР	207820	132286	60195	14786	553	18139	7959	6763	3165	252	189681	124327	53432	11621	301
47. Немцев Поволжья АССР	120550	81514	34477	4276	283	26208	14812	9157	2191	48	94342	66702	25320	2085	235
48. Северо-Осетинская АССР	71479	41712	23163	6438	166	28957	16253	9642	2896	166	42522	25459	13521	3542	—
49. Татарская АССР	567768	374836	165352	26217	1363	107571	57062	38732	10875	902	460197	317774	126620	15342	461
50. Удмуртская АССР	218538	148499	61084	8223	732	5570	32039	18110	4275	596	163518	116460	42974	3948	136
51. Чечено-Ингушская АССР	132225	95933	30060	3824	2408	36215	20281	12347	3205	382	96010	75652	17713	619	2026
52. Чувашская АССР	189319	114742	61414	12960	203	23019	11460	8169	3376	14	166300	103282	53245	9584	189
53. Якутская АССР ¹	55030	39904	14104	1022	—	11044	6851	3558	635	—	43986	33053	10546	387	—

¹ Приводятся сведения на 15/IX 1938 г.

Распределение учащихся начальных, неполных средних и средних школ по группам классов по республикам, краям и областям с выделением города и села на 15 сентября 1939 г.

Республики, края и области	В с е г о					Г о р о д					С е л о						
	Всего учащихся	В том числе				Всего учащихся	В том числе				Всего учащихся	В том числе					
		В начальных, неполных средних и средних школах					В школах и классах подростков, в школах вспомогательных и для детей с физическими недостатками	В начальных, неполных средних и средних школах				В школах и классах подростков, в школах вспомогательных и для детей с физическими недостатками	В начальных, неполных средних и средних школах				
		1—4 и przygotowительных классах	5—7 классах	8—10 классах				1—4 и przygotowительных классах	5—7 классах	8—10 классах				1—4 и przygotowительных классах	5—7 классах	8—10 классах	
1	2	3	4	5	6	7	8	9	10	11	12	13	14	15			
II. Украинская ССР	54 41835	3119233	1868936	431999	21667	1826831	906045	674969	232484	13333	3615004	2213188	1193967	199515	8334		
1. Винницкая область	394540	240826	123227	29000	1487	48669	21147	17682	9445	395	345871	219679	105545	19555	1092		
2. Ворошиловградская область	335487	194497	115031	24870	1089	209273	115089	73996	19143	1045	126214	79408	41035	5727	44		
3. Днепропетровская область	416572	230638	149493	35415	1026	196006	98599	73021	23470	916	220566	132039	76472	11945	110		
4. Житомирская область	314612	197986	94691	20868	1067	60615	30805	20946	8493	371	253997	167181	73745	12375	696		
5. Запорожская область	314030	183020	108550	21516	944	91716	45788	34838	10595	495	222314	137232	73712	10921	449		
6. Каменец-Подольская область	305283	191916	89012	23130	1225	36507	18016	12082	6254	155	268776	173900	76930	16876	1070		
7. Киевская область	569216	309019	202885	53267	4045	179056	80130	66906	29491	2529	390160	228889	135979	23776	1516		
8. Кировоградская область	217481	116845	82348	18065	223	39838	18113	15530	6002	193	177643	98732	66818	12063	30		
9. Николаевская область	204676	120513	69528	14178	457	50310	25488	18795	5680	347	154366	95025	50733	8498	110		
10. Одесская область	281376	159909	95557	23274	2636	94156	43754	35561	12781	2060	187220	116155	59996	10493	576		
11. Полтавская область	384201	205006	142668	34840	1687	69865	29102	27312	12333	1118	314336	175904	115356	22507	569		
12. Сталинская область	557996	314843	197521	44287	1345	415280	223889	151424	38947	1020	142716	90954	46097	5340	325		
13. Сумская область	301459	175222	102813	22608	816	59948	27542	23307	8862	237	241511	147680	79506	13746	579		
14. Харьковская область	428139	234868	155179	36531	1561	201084	95286	76573	27699	1526	227055	139582	78606	8832	35		
15. Черниговская область	311066	179336	106755	23877	1098	51591	22123	19061	9903	504	259475	157213	87694	13974	594		
16. Молдавская АССР	105701	64789	33678	6273	961	22917	11174	7935	3386	422	82784	53615	25743	2887	539		
III. Белорусская ССР	1116793	708876	328550	76707	2660	259807	126439	89237	42187	1944	856986	582437	239313	34520	716		
1. Витебская область	251031	158774	74497	16851	909	65140	32840	21971	9756	573	185891	125934	52526	7095	336		
2. Гомельская область	183303	111697	57738	13681	187	49032	22678	17910	8275	169	134271	89019	39828	5406	18		
3. Минская область	254045	163390	73369	17066	220	65508	33136	22173	9979	220	188537	130254	51196	7087	—		
4. Могилевская область	297588	185688	89586	21205	1109	60967	29055	20552	10449	911	236621	156633	69034	10756	198		
5. Полеская область	130826	89327	33360	7904	235	19160	8730	6631	3728	71	111666	80597	26729	4176	164		
IV. Азербайджанская ССР	651343	425229	181638	42684	1792	207682	120745	65512	19664	1761	443661	304484	116126	23020	31		
В том числе:																	
Нахичеванская АССР	29227	19989	7825	1413	—	4438	2715	1363	360	—	24789	17274	6462	1053	—		
Нагорно-Карабахская авт. область	40982	23559	12695	4728	—	3425	1986	952	487	—	37557	21573	11743	4241	—		
V. Грузинская ССР	718826	437482	212967	65616	2761	187960	91961	64080	31122	797	530866	345521	148887	34494	1964		
В том числе:																	
Абхазская АССР	65728	40960	19870	4830	68	16708	7916	5972	2752	68	49020	33044	13898	2078	—		
Аджарская АССР	32297	22295	7993	2009	—	12090	6488	4106	1496	—	20207	15807	3887	513	—		
Юго-Осетинская авт. область	27552	18037	7082	2433	—	3284	1474	1144	666	—	24268	16563	5938	1767	—		
VI. Армянская ССР	320227	205736	87956	26246	289	81551	46648	24914	9700	289	238676	159088	63042	16546	—		
VII. Туркменская ССР	222909	164580	53456	3793	1080	64283	40721	20225	3255	82	158626	123859	33231	538	998		
1. Ашхабадская область	67080	48060	16961	1683	376	25129	15569	7936	1624	—	41951	32491	9025	59	376		
2. Красноводская область	15298	11309	3576	307	106	9020	5867	2829	307	17	6278	5442	747	—	89		
3. Марыйская область	54730	39214	14032	1276	208	13629	8506	4261	797	65	41101	30708	9771	479	143		
4. Ташаузская область	43201	33532	9351	134	184	4061	2430	1497	134	—	39140	31102	7854	—	184		
5. Чарджоунская область	42600	32465	9536	393	206	12444	8349	3702	393	—	3013	3117	5834	—	207		

Распределение учащихся начальных, неполных средних и средних школ по группам классов по республикам, краям и областям с выделением города и села на 15 сентября 1939 г.

Республики, края и области	В с е г о					Г о р о д					С е л о										
	Всего учащихся	В том числе				В школах и классах подростков, в школах вспомогательных и для детей с физическими недостатками	Всего учащихся	В том числе			В школах и классах подростков, в школах вспомогательных и для детей с физическими недостатками	Всего учащихся	В том числе			В школах и классах подростков, в школах вспомогательных и для детей с физическими недостатками					
		В начальных, неполных средних и средних школах		8—10 классов	5—7 классов			1—4 и приготовительных классов	В начальных, неполных средних и средних школах				8—10 классов	5—7 классов	1—4 и приготовительных классов		В начальных, неполных средних и средних школах		8—10 классов	5—7 классов	1—4 и приготовительных классов
		1—4 и приготовительных классов	5—7 классов						8—10 классов	1—4 и приготовительных классов							5—7 классов	8—10 классов			
1	2	3	4	5	6	7	8	9	10	11	12	13	14	15							
VIII. Узбекская ССР	1210878	911829	259897	28297	10855	260804	160705	78996	18331	2772	950074	751124	180901	9966	8083						
1. Бухарская область	260398	207277	47559	3599	1963	26854	17483	7299	1501	571	233544	189794	40260	2098	1392						
2. Самаркандская область	211551	166344	38996	3450	2761	37325	23327	11143	2211	644	174226	143017	27853	1239	2117						
3. Ташкентская область	237976	157639	65741	12708	1888	112378	64770	36458	10276	874	125598	92869	29283	2432	1014						
4. Ферганская область	351011	265242	77653	6519	1597	66795	43719	19081	3413	582	284216	221523	58572	3106	1015						
5. Хорезмская область	65582	48457	15215	1398	512	5681	3823	1466	392	—	59901	44634	13749	1006	512						
6. Кара-Калпакская АССР	84360	66870	14733	623	2134	11771	7583	3549	538	101	72589	59287	11184	85	2033						
IX. Таджикская ССР	280331	250587	26335	2358	1051	38661	26340	10122	1876	323	241670	224247	16213	482	728						
1. Гармская область	35516	34637	879	—	—	69	46	23	—	—	35447	34591	856	—	—						
2. Кулябская область	44007	42660	1339	8	—	952	800	144	8	—	43055	41860	1195	—	—						
3. Ленинадская область	95647	80638	13673	852	484	18544	13423	4442	645	34	77103	67215	9231	207	450						
4. Сталинабадская область	94620	82760	9795	1498	567	18470	11553	5405	1223	289	76150	71207	4390	275	278						
5. Горно-Бадахшанская авт. область	10541	9892	649	—	—	626	518	108	—	—	9915	9374	541	—	—						
X. Казахская ССР	1132326	734334	347679	48080	2233	320588	177459	115526	25449	2154	811738	556875	232153	22631	79						
1. Акмолинская область	90942	57571	28945	4426	—	20712	11115	7799	1798	—	70230	46456	21146	2628	—						
2. Актыбинская область	64157	41863	19838	2412	44	19945	11079	7425	1397	44	44212	30784	12413	1015	—						
3. Алма-Атинская область	148408	90060	49619	8368	361	50084	26394	18296	5033	361	98324	63666	31323	3335	—						
4. Восточно-Казахстанская область	107706	73163	29850	4411	282	30572	17413	10443	2434	282	77134	55750	19407	1977	—						
5. Гурьевская область	45953	29790	13546	2252	365	16124	9542	5297	920	365	29829	20248	8249	1332	—						
6. Джамбулская область	56863	37433	17375	1976	79	19973	11576	7042	1355	—	36890	25857	10333	621	79						
7. Западно-Казахстанская область	71794	45395	22628	3672	99	14793	8192	5150	1352	99	57001	37203	17478	2320	—						
8. Карагандинская область	60641	33110	23534	3935	62	33229	16689	13706	2772	62	27412	16421	9828	1163	—						
9. Кызыл-Ординская область	54306	37431	15345	1530	—	18373	11006	6208	1159	—	35933	26425	9137	371	—						
10. Кустанайская область	74971	50106	22162	2538	165	10015	5424	3544	882	165	64956	44682	18618	1656	—						
11. Павлодарская область	49252	31504	15789	1959	—	6584	3549	2442	593	—	42668	27955	13347	1366	—						
12. Северо-Казахстанская область	108445	72186	31899	3998	362	22591	12862	7621	1746	362	85854	59324	24278	2252	—						
13. Семипалатинская область	70635	43954	23111	3406	164	28196	15182	10752	2098	164	42439	28772	12359	1308	—						
14. Южно-Казахстанская область	128253	90768	34038	3197	250	29397	17436	9801	1910	250	98856	73332	24237	1287	—						
XI. Киргизская ССР	316718	232102	73223	9120	2273	53755	31267	17772	4556	160	262963	200835	55451	4564	2113						
1. Джалал-Абадская область	53783	43392	9125	517	749	5594	3424	1822	348	—	48189	39968	7303	169	749						
2. Иссык-Кульская область	39671	26228	11913	1530	—	5782	3263	1992	527	—	33889	22965	9921	1003	—						
3. Ошская область	88149	72615	14064	813	657	14523	9849	3970	704	—	73626	62766	10094	109	657						
4. Тянь-Шаньская область	28736	21707	6550	187	292	877	580	256	41	—	27859	21127	6294	146	292						
5. Фрунзенская область	106379	68160	31571	6073	575	26979	14151	9732	2936	160	79400	54009	21839	3137	415						

РАБФАКИ ПО СОЮЗНЫМ РЕСПУБЛИКАМ НА 15 СЕНТЯБРЯ 1939 г.

Кубанское строительство

Союзные республики	Всего		Промышленность и строительство		Транспорт и связь		Сельское хозяйство		Экономика		Просвещение		Здравоохранение	
	Учебных заведений	Учащихся	Учебных заведений	Учащихся	Учебных заведений	Учащихся	Учебных заведений	Учащихся	Учебных заведений	Учащихся	Учебных заведений	Учащихся	Учебных заведений	Учащихся
	1	2	3	4	5	6	7	8	9	10	11	12	13	14
СССР	323	52645	141	24573	33	4587	56	7954	8	1045	63	10357	22	4129
I. РСФСР	188	31324	85	15129	19	2148	33	5398	3	453	38	6462	10	1734
II. Украинская ССР	80	10987	38	6336	7	1006	15	1531	2	197	9	480	9	1437
III. Белорусская ССР	4	537	1	50	1	126	1	82	—	—	1	279	—	—
IV. Азербайджанская ССР	3	475	1	180	1	250	—	—	1	45	—	—	—	—
V. Грузинская ССР	17	2191	10	1521	1	198	2	98	—	—	4	374	—	—
VI. Армянская ССР	2	412	1	311	—	—	—	—	—	—	1	101	—	—
VII. Туркменская ССР	4	1127	—	—	—	—	2	384	—	—	1	442	1	301
VIII. Узбекская ССР	12	2690	1	269	3	813	2	364	2	350	3	659	1	235
IX. Таджикская ССР	2	328	—	—	—	—	—	—	—	—	2	328	—	—
X. Казахская ССР	11	2574	4	777	1	46	1	97	—	—	4	1232	1	422
XI. Киргизская ССР	—	—	—	—	—	—	—	—	—	—	—	—	—	—

Таблица 8

МАССОВЫЕ БИБЛИОТЕКИ ПО СОЮЗНЫМ РЕСПУБЛИКАМ НА 1 ОКТЯБРЯ 1939 г.

Союзные республики	В городах		В селах		Всего		В том числе							
	Число библиотек	В них книг (в тыс.)	Число библиотек	В них книг (в тыс.)	Число библиотек	В них книг (в тыс.)	Библиотеки НКПроса		Библиотеки колхозов		Библиотеки профсоюзов		Библиотеки прочих ведомств и организаций	
							Число библиотек	В них книг (в тыс.)	Число библиотек	В них книг (в тыс.)	Число библиотек	В них книг (в тыс.)	Число библиотек	В них книг (в тыс.)
1	2	3	4	5	6	7	8	9	10	11	12	13	14	
СССР	16958	110052,2	69308	56675,9	86266	166728,1	46861	98112,7	18673	4665,6	17006	56079,6	3726	7870,2
I. РСФСР	10418	77910,3	43701	39366,8	54119	117277,1	33450	69600,7	7257	1729,7	10982	40103,6	2430	5843,1
II. Украинская ССР	4139	21956,9	14401	10746,4	18540	32703,3	4985	17305,8	8745	2461,9	4055	11691,2	755	1244,4
III. Белорусская ССР	481	2543,9	3235	1313,6	3716	3857,5	1606	2594,1	1501	210,9	504	975,9	105	76,6
IV. Азербайджанская ССР	255	1899,8	886	489,6	1141	2389,4	939	1607,7	76	26,8	109	700,6	17	54,3
V. Грузинская ССР	258	892,1	1218	483,3	1476	1375,4	1232	959,3	42	11,0	157	321,1	45	84,0
VI. Армянская ССР	125	365,3	719	261,0	844	626,3	595	435,1	142	42,4	92	117,5	15	31,3
VII. Туркменская ССР	130	549,0	517	465,6	647	1014,6	551	832,1	14	2,9	80	177,8	2	1,8
VIII. Узбекская ССР	441	1475,7	1155	836,6	1596	2312,3	836	1466,1	366	64,6	300	650,7	94	130,9
IX. Таджикская ССР	107	211,4	284	161,3	391	372,7	87	261,1	132	14,6	108	83,8	64	13,2
X. Казахская ССР	491	1915,4	2813	2246,0	3304	4161,4	2279	2597,3	361	90,7	514	1119,7	150	353,7
XI. Киргизская ССР	113	332,4	379	305,7	492	638,1	301	453,4	37	10,1	105	137,7	49	36,9

КЛУБНЫЕ УЧРЕЖДЕНИЯ ПО СОЮЗНЫМ РЕСПУБЛИКАМ НА 1 ОКТЯБРЯ 1939 г.

Союзные республики	Клубные учреждения НК Просов	В том числе				Колхозные клубы	Клубы и дворцы культуры профсоюзов	Клубы кооперации и других организаций	Итого
		Районные дома культуры	Избы-читальни	Клубы сельсоветов	Другие клубы НКПросов				
	1	2	3	4	5	6	7	8	9
СССР	55108	2419	39282	10882	2523	40605 ¹	13292	2285	111288
В т. ч. село	53085	1822	39282	10822	1099	40605	6937	1225	101852
I. РСФСР	40959	1667	33046	4966	1280	23371	8851	1633	74814
В т. ч. село	39935	1381	33046	4966	542	23371	4942	979	69227
II. Украинская ССР	5336	435	—	4358	543	12090	2497	290	20213
В т. ч. село	4862	279	—	4358	225	12090	1112	111	18175
III. Белорусская ССР	1518	79	1387	17	35	1184	396	65	3163
В т. ч. село	1422	13	1387	17	5	1184	234	25	2865
IV. Азербайджанская ССР	909	45	433	288	143	216	126	17	1268
В т. ч. село	795	22	433	288	52	216	34	1	1046
V. Грузинская ССР	1213	33	597	528	55	33	152	16	1414
В т. ч. село	1154	13	597	528	16	33	51	3	1241
VI. Армянская ССР	630	10	234	353	33	100	106	8	844
В т. ч. село	614	7	234	353	20	100	17	—	731
VII. Туркменская ССР	476	21	434	5	16	128	103	2	709
В т. ч. село	445	4	434	5	2	128	25	1	599
VIII. Узбекская ССР	683	40	276	145	222	1613 ²	316	96	2708
В т. ч. село	539	25	276	145	93	1613	110	21	2283
IX. Таджикская ССР	78	—	30	3	45	255 ³	87	12	432 ⁴
В т. ч. село	71	—	30	3	38	255	32	2	360
X. Казахская ССР	3053	81	2679	184	109	1506	571	107	5237
В т. ч. село	3011	72	2679	184	76	1506	333	58	4908
XI. Киргизская ССР	251	8	166	35	42	109	87	39	486
В т. ч. село	237	6	166	35	30	109	47	24	417

¹ В числе колхозных клубов показаны: 12 090 колбудов Украинской ССР и 1 152 колхозных красных чайхан республик Средней Азии, соответствующих по типу избам-читальням.

² В том числе колхозных красных чайхан 936.

³ В том числе колхозных красных чайхан 216.

⁴ Снижение числа клубных учреждений в Таджикской ССР к началу 1940 г. сравнительно с годами второй пятилетки объясняется тем, что в 1939 г. УНХУ Таджикской ССР значительно повышены требования к определению красных чайхан как политикопросветительных учреждений.

Таблица 11

ПАРКИ КУЛЬТУРЫ И ОТДЫХА ПО СОЮЗНЫМ РЕСПУБЛИКАМ НА 1 ОКТЯБРЯ 1939 г.

Союзные республики	Общее число парков	Число парков, вошедших в разработку	Площадь парков (в га)	Число парков, имеющих площадь				Число парков, давших сведения о работниках	В них всего платных работников (без сезонных рабочих) в летний сезон 1939 г.	В среднем на один парк	Из общего числа работников культурно-массовых работников
				Менее 5 га	5—10 га	11—50 га	51 га и более				
	1	2	3	4	5	6	7	8	9	10	11
СССР	382	370	10353,4	156	94	87	33	368	17307	47	2669
в %	—	100	—	42,2	25,4	23,5	8,9	—	—	—	—
I. РСФСР	226	219	7892,7	94	60	39	26	219	12326	56	1955
II. Украинская ССР	66	66	1344,6	28	10	25	3	64	2128	33	350
III. Белорусская ССР	13	10	100,7	6	1	3	—	10	249	25	22
IV. Азербайджанская ССР	8	8	71,1	2	3	3	—	8	428	54	40
V. Грузинская ССР	13	12	198,3	5	2	4	1	13	334	26	38
VI. Армянская ССР	5	5	20,0	3	2	—	—	5	127	25	10
VII. Туркменская ССР	6	6	19,1	5	1	—	—	6	255	43	22
VIII. Узбекская ССР	23	22	283,7	4	8	10	—	22	970	44	165
IX. Таджикская ССР	4	4	25,2	1	3	—	—	3	115	38	13
X. Казахская ССР	17	17	302,0	8	4	3	2	17	349	21	28
XI. Киргизская ССР	1	1	96,0	—	—	—	—1	—1	26	26	26

ПЕЧАТНАЯ ПРОДУКЦИЯ — КНИГИ, ЖУРНАЛЫ, ГАЗЕТЫ ПО СОЮЗНЫМ РЕСПУБЛИКАМ ЗА 1939 г.

Союзные республики	К н и г и			Журналы ¹				Г а з е т ы			
	Число печатных единиц	Тираж (в тыс. экз.)	Число печатных листов-оттисков (в тыс.)	Число названий	Число номеров	Тираж (в тыс. экз.)	Число печатных листов-оттисков (в тыс.)	Число названий	Число номеров	Разовый тираж (в тыс.)	Годовой тираж (в тыс.)
	1	2	3	4	5	6	7	8	9	10	11
СССР :	43786	701223	3539464	1592	16227	253452	1073632	8780	971214	38017	7251376
I. РСФСР	32916	588762	2818449	1173	13011	232283	1000919	5782	644792	25921	5119174
В т. ч. на русском языке	29537	563309	2661867	1102	11927	229996	992625	5377	599596	24694	4964692
краинская ССР	4369	51209	353054	202	1334	13189	43773	1655 ²	201704	6899	1274545
В т. ч. на украинском языке	1895	41188	297889	103	839	12296	39586	970	142582	4560	866598
III. Белорусская ССР	775	11276	68875	18	162	945	2944	250 ²	21645	958	159468
В т. ч. на белорусском языке	392	8806	58888	8	128	893	2555	185	17822	747	124486
IV. Азербайджанская ССР	1046	7622	51024	45	408	978	3722	136	11412	629	86458
В т. ч. на азербайджанском языке	636	5751	34599	18	173	739	2905	81	7158	336	47957
V. Грузинская ССР	1622	7222	41800	47	458	1697	6142	137	11517	819	138010
В т. ч. на грузинском языке	1145	4545	31509	31	340	1562	5780	91	7429	537	85464
VI. Армянская ССР	650	4705	41735	13	118	335	1198	62	5427	248	45988
В т. ч. на армянском языке	572	4164	35426	9	113	332	1172	46	4198	199	36390
VII. Туркменская ССР	249	2660	17618	7	76	362	1161	69	6523	237	41816
В т. ч. на туркменском языке	217	2398	15833	6	72	359	1130	42	3605	145	21555
VIII. Узбекская ССР	972	12590	70856	46	348	1989	7123	210	19761	940	149754
В т. ч. на узбекском языке	537	10827	57253	20	230	1720	6099	128	13391	610	91856
IX. Таджикская ССР	235	3414	17383	4	28	98	431	88	6792	241	36047
В т. ч. на таджикском языке	196	2689	13197	3	26	96	425	54	3746	120	15303
X. Казахская ССР	626	8336	41057	28	245	1456	5763	322	36001	945	167568
В т. ч. на казахском языке	394	6174	31451	15	150	1200	4853	149	17128	421	69967
XI. Киргизская ССР	326	3432	17613	9	39	120	456	69	5640	180	32548
В т. ч. на киргизском языке	261	3033	15895	5	31	109	401	42	3362	106	18817

¹ Включая труды и бюллетени, выходящие как периодические издания.² С западными областями.

ЗАМЕЧАНИЯ И ПОЯСНЕНИЯ К ТАБЛИЦАМ

1. Общие замечания о публикуемых данных

1. Публикуемые в настоящем сборнике данные по динамике народного образования за все годы после Октябрьской революции установлены в результате проверки и согласования печатаемых цифр с УНХУ союзных республик.

Этим объясняются некоторые, в общем по СССР, весьма незначительные расхождения итогов за прошлые годы по сравнению с цифрами, ранее опубликованными в изданиях бывш. ЦСУ и ЦУНХУ Госплана СССР.

Следует иметь в виду, что расхождения в цифрах этого сборника и предыдущих, также в общем незначительные, частично объясняются тем, что во многих публикациях цифры последнего года приводились в предварительных итогах.

В данном же сборнике приводятся окончательные цифры этих лет.

В некоторых случаях расхождения в цифрах объясняются различиями в группировке данных, а также различиями круга учитываемых объектов.

Так например, цифры о числе учащихся в начальных, неполных средних и средних школах иногда даются с присоединением цифр учащихся различных категорий «прочих» школ (для подростков, школ для детей с физическими недостатками и др.), а иногда без них.

В составе учащихся высших учебных заведений в некоторых публикациях входят цифры учащихся существовавших подготовительных отделений. В данной же публикации они, как правило, исключены.

Иногда расхождения объясняются различием дат учета. В одних случаях за данный (например, 1938 г.) год приводятся учащиеся на начало календарного года — на 1 января, в другом на начало учебного года — 15 сентября или 1 октября.

Так например, данные по высшим учебным заведениям (раздел III) по всем сводным таблицам — распределение по наркоматам и ведомствам (табл. 20), по отраслям народного хозяйства (табл. 21) и др. — приводятся на 15 сентября 1938 года, а распределение высших учебных заведений и студентов в них по республикам, краям и областям дается на 1 января 1939 г., так как на эту дату составлялись титульные списки вузов, на основе которых только и возможно установить деление по областям и краям.

Соответствующие ссылки на дату учета в публикации приводятся, как равно приводятся и примечания о круге охваченных объектов.

Наконец, нужно отметить расхождения, которые происходят благодаря округлению цифр в единицах, тысячах или миллионах единиц.

Все данные сборника приведены без западных областей Украинской и Белорусской ССР.

2. Источники данных

1. Данные за дореволюционный период получены из следующих источников:

По начальным, неполным средним и средним школам использованы статистические материалы бывш. Министерства народного просвещения и других ведомств, в частности издания: 1) Начальные училища ведомства министерства народного просвещения в 1914 г., то же в 1915 г.; 2) списки учебных заведений ведомства Министерства народного просвещения (кроме начальных) по городам и селениям, составленные к 1 января 1914 г., 1 января 1915 г. и 1 января 1916 г.; 3) церковные школы Российской империи к 1914 г.; изд. училищного совета при синоде, Петроград 1915 г.; 4) список заведений ведомства учреждений им. Марии по городам и селениям, составленный к 1 января 1914 г.; 5) всеподданнейший отчет о действиях военного министерства за 1912 г., Петроград 1916 г. и ряд других источников. Были использованы и материалы однодневной школьной переписки начальных школ, произведенной 16 января 1911 г.

По специальным учебным заведениям низшим, средним и высшим использованы указанные выше списки министерства народного просвещения и кроме того: 1) статистические сведения о состоянии учебных заведений, подведомственных учебному отделу министерства торговли и промышленности 1913—1914 г., Петроград 1916 г.; 2) сборник статистических сведений о состоянии среднего и низшего профессионального образования в России — изд. учебн. отдела мин. торговли и промышленности, ч. I и II, С. Петербург 1910 г. и 3) список сельскохозяйственных учебных заведений подведомственных департаменту земледелия к 1 января 1917 г. Петроград 1917 г. и ряд справочников, как «Весь Петроград» 1917 г. и др.

Все основные данные по школам и учебным заведениям подготовки кадров относятся к 1914/15 учебному году.

По театрам использованы архивы Московского театрального музея им. Бахрушина и бывшего Театрального общества. Из материалов архива выбраны данные о сети театров на 1 января 1914 г.

По кино данные извлечены из книги «Вся кинематография». Настольная адресная и справочная книга, изд. Чибрарио де Годен. Под ред. Ц. Ю. Сулимского, Москва, 1916 г.

Данные этого справочника характеризуют состояние киносети в основном к 1915 г.

2. Источником данных для динамических таблиц по массовым культурно-просветительным учреждениям почти за все годы, за исключением 1930—1932 гг., являются данные текущих учетов, проводившихся ЦУНХУ (ранее бывш. ЦСУ). Эти учеты осуществлялись ежегодно с 1922 г. на 1 января,

затем с 1925 г. на 1 декабря, а позднее и на более ранние даты соответствующих лет (1 ноября—1 октября).

Данные за 1927/28 г. по школам всеобщего обучения и средним учебным заведениям подготовки кадров в основном опираются на проведенную 15 декабря 1927 г. всесоюзную школьную перепись.

Данные за 1931/32 г. в динамических таблицах взяты из ведомственных учетов народных комиссариатов просвещения и других ведомств.

С 1933 г. данные о численности массовых культурно-просветительных учреждений и по другим показателям (число преподавателей, учащихся, число книг в библиотеке и т. д.) приводятся из материалов, ежегодно проводимых ЦУНХУ через свою систему контрольных учетов учреждений народного образования. Даты этого учета различные для школ и политико-просветительных учреждений: для школ на 15 сентября—1 октября, политико-просветительные учреждения на ноябрь—декабрь, за исключением 1933/34 г., когда этот учет был проведен на 1/1—1/III по всем типам учреждений.

3. По разд. II—«Начальное и среднее общее образование»—все основные данные взяты по материалам текущих учетов ЦУНХУ, а по ряду отдельных вопросов данные позаимствованы из ведомственных источников.

4. По разд. III—«Подготовка кадров»—до 1930 г. основным источником данных являются ежегодные первоапрельские—декабрьские обследования бывш. ЦСУ. С 1930 г. за все последующие годы—ведомственные годовые отчеты.

5. По разд. IV—«Библиотеки»—использованы данные текущих учетов ЦУНХУ, а за 1934 г. использованы данные проводившейся 1 октября 1934 г. всесоюзной библиотечной переписи, охватившей все типы библиотек массовых и специальных (научные, технические, справочные и т. д.).

Число массовых библиотек по текущему учету ЦУНХУ дается вместе с библиотеками клубов.

Данные о крупнейших публичных библиотеках (табл. 6 этого раздела) взяты из материалов этих библиотек, данные о профсоюзных библиотеках (табл. 12) взяты из материалов ВЦСПС.

6. Данные разд. V—A—«Клубные учреждения»—о сети клубных учреждений взяты из текущих учетов ЦУНХУ, о работе клубных учреждений наркомпросов—из ведомственной отчетности, о профсоюзных клубах (табл. 9)—из отчетности ВЦСПС.

По разд. B—«Парки культуры и отдыха»—данные взяты из ежегодных обследований, которые ЦУНХУ осуществляют с 1933 г. на 1 октября соответствующего года.

7. По разд. VI—«Музеи»—источником данных являются годовые отчеты их.

8. Статистические данные по искусству (разд. VII) приводятся из обследований ЦУНХУ (и бывш. ЦСУ) и из материалов ведомственной отчетности, именно:

а) по театрам, циркам (разд. VII—A)—данные взяты из годовых отчетов этих учреждений;

б) по кино (разд. VII—B)—данные по киносети с 1922 г. до 1929 г. заимствованы из ежегодных первоапрельских—декабрьских обследований ЦУНХУ (и бывш. ЦСУ). С 1929 г. с объединением сети в организации «Союзкино» и за все последующие годы данные взяты из отчетов комитетов и управлений, ведавших кинофикацией страны.

Ряд таблиц этого раздела, характеризующих отдельные моменты и отдельные стороны работы театров—декада национальных театров (табл. 9), орденосные театры СССР (табл. 10), составлены по материалам Комитета по делам искусств, а данные о кружках художественной самодеятельности (табл. 13) получены из материалов Союзного дома народного творчества.

9. Раздел VIII—«Печать»—основным источником данных о печатной продукции СССР за все годы служили материалы Всесоюзной книжной палаты.

Дополнительные данные о периодической печати—журналы, газеты, издательства и их кадры—заимствованы из годовых отчетов издательств и редакций, собиравшихся и разрабатывавшихся ЦУНХУ через УНХУ Союзных республик.

10. По разд. IX—«Научные учреждения и научные работники»—источником данных являются проводившиеся Центральным управлением нархозучета специальные обследования сети научно-исследовательских учреждений.

Первое обследование такого рода ЦУНХУ проведено в 1929 г., затем, начиная с 1/1 1932 г., они производились ежегодно.

11. Ряд табличных справок этого раздела, характеризующих отдельные академии наук, получены ЦУНХУ от этих академий (табл. 7—11), а таблицы 14—16, посвященные подготовке аспирантов, составлены на основании специального обследования, произведенного ЦУНХУ по этому вопросу в конце 1938 г.

12. Данные по капиталистическим странам, приводимые в различных разделах справочника, заимствованы из статистических ежегодников соответствующих стран.

3. Пояснения к отдельным таблицам

По ряду таблиц, в особенности динамических, характеризующих развитие той или иной отрасли культурного строительства за ряд лет, в виде примечаний к этим таблицам даны пояснения причин, обуславливающих изменения цифр за минувший период: сокращение сети учреждений или контингентов вследствие перестройки системы образования, укрупнения учебных заведений, или реорганизации одних типов в другие, удлинения курса обучения и т. д. и т. п.

В тех случаях, когда такого рода пояснения требуют значительного текста, они вынесены в настоящий особый раздел. В самих таблицах, к которым они относятся, в таких случаях сделаны краткие замечания и ссылки на этот раздел.

Такие пояснения даются здесь также в отношении некоторых дат учета тех отступлений, которые были сделаны в отдельных случаях за отсутствием данных за соответствующий год.

1. К разд. II табл. I—«Начальные, неполные средние и средние школы, в них учителей и учащихся по СССР за 1914/15, 1922/23, 1938/39 учебные годы».

Сокращение общей численности школ в 1932/33, 1934/35 учебные годы объясняется укрупнением школ и сокращением школ (подростков) переростков, сеть которых усиленно развернулась в 1931/32 учебном году в связи с законом о всеобщем обучении. Сокращение сети начальных школ с 1932/33 учебного года объясняется преобразованием их в неполные средние и затем в средние школы.

Средние школы до 1931/32 учебного года сокращались вследствие их реорганизации в техникумы и другие средние учебные заведения подготовки кадров, а с 1932/33 учебного года они вновь развернулись, причем развертывание их особенно быстрыми темпами началось после постановления СНК СССР и ЦК ВКП(б) «О структуре начальной и средней школы СССР» (1934 г.).

Число учителей определяется по отчетам школ. Поскольку в школах, особенно среди учителей 5—7 и 8—10 классов имеется совместительство в нескольких школах (особенно в городах), такие учителя (совместители) в общем числе учителей проходят 2 раза и более в том случае, когда данное лицо работает в двух или более школах. Количество учителей (физических лиц) по этим категориям учителей будет немногим ниже указанного числа.

В 1937/38 учебном году в число «прочих» школ частично включены были особые классы подростков при школах в УССР и Туркменской ССР, что привело к увеличению чис-

школ подростков по этим республикам, поскольку в основном это число были включены не только школы, но и классы подростков при школах. Школы подростков развернулись в этом году в связи с постановлением СНК СССР и ЦК ВКП(б) от 16/1 1936 г., в котором было предложено охватить обучением всех подростков в возрасте от 14 до 18 лет, обеспечив для этого развертывание специальных школ для подростков в объеме знаний начальной школы.

В 1938/39 учебном году учителя и учащиеся особых классов подростков включены только в общий итог учителей и учащихся по всем типам школ.

По союзным республикам включено следующее число учителей и учащихся особых классов подростков:

Союзные республики	Всего		Город		Село	
	Учителей	Учащихся	Учителей	Учащихся	Учителей	Учащихся
СССР	1112	48709	299	9227	813	39482
РСФСР	344	24672	151	6409	193	18263
Украинская ССР	167	5717	32	828	135	4889
Белорусская ССР	2	54	1	37	1	17
Грузинская ССР	15	285	1	25	14	260
Армянская ССР	2	40	1	23	1	17
Туркменская ССР	13	3073	—	—	13	3073
Узбекская ССР	449	10914	106	1611	343	9303
Таджикская ССР	3	64	—	—	3	64
Казахская ССР	16	619	7	294	9	325
Киргизская ССР	101	3271	—	—	101	3271

2. К разд. III, табл. I—«Высшие учебные заведения и студенты в них по СССР за 1914/15, 1922/23—1938/39 гг.».

Снижение количества вузов и числа студентов в них от 1922/23 г. до 1924/25 г. произошло за счет практических институтов с трехгодичным курсом, частично закрытых и частично переименованных в техникумы.

В 1924/25, 1925/26 гг. был ликвидирован ряд мелких вузов и объединен с крупными хорошо оборудованными вузами.

В результате осуществления постановления ЦИК СССР от 19/IX 1932 г. предъявляются более повышенные требования к уровню подготовки специалистов, в особенности к подготовке без отрыва от производства. К 1 января 1934 г. произошло сокращение числа студентов, обучающихся без отрыва от производства.

Снижение числа учащихся к 1936/37 г. объясняется отсрочкой в комплектовании старых и вновь открываемых двухгодичных институтов, по которым набор 1936 г. продолжался в зимний период в 1936/37 г., т. е. после общей даты учета результатов осеннего набора—на 15 сентября.

Данные за 1922/23—1933/34 гг. приводятся на декабрь—январь и за 1934/35—1938/39 гг.—на начало учебного года—15 сентября.

3. К разд. III, табл. 5—«Средние учебные заведения по подготовке специалистов, школы ФЗУ и типа ФЗУ и учащиеся в них по СССР за годы 1914/15, 1922/23—1938/39 гг.».

Рост числа техникумов и учащихся в них в 1931 году является, главным образом, результатом реорганизации средних общеобразовательных школ, значительная часть которых преобразовалась в этом году в техникумы, куда перешли учащиеся 8—10 классов этих школ.

В результате осуществления постановления ЦИК СССР от 19/IX 1932 г. предъявляются более повышенные требования к уровню подготовки специалистов, в особенности к подготовке без отрыва от производства; к 1 января 1934 г. произошло сокращение числа студентов, обучающихся без отрыва от производства.

Уменьшение числа ФЗУ и учащихся в них с 1933/34 г. происходит, главным образом, вследствие:

а) значительного повышения требований к общеобразовательному уровню поступающих в школы ФЗУ,

б) прекращения подготовки в школах ФЗУ специальностей, как требующих длительной подготовки и практического опыта, так и не требующих специального школьного обучения в ФЗУ.

Данные за 1922/23—1933/34 гг. приводятся на декабрь—январь, а за 1934/35—1938/39 г.—на начало учебного года—15 сентября.

СОДЕРЖАНИЕ

	Стр.		Стр.
Предисловие	3		
I. ОСНОВНЫЕ ПОКАЗАТЕЛИ КУЛЬТУРНОГО СТРОИТЕЛЬСТВА СССР			
Табл. 1. Удельный вес социалистического хозяйства	6	Табл. 2. Распределение по группам классов учащихся начальных, неполных средних и средних школ по СССР и союзным республикам за 1928/29—1938/39 учебные годы	51
Табл. 2. Население СССР	6	Табл. 3. Начальные, неполные средние и средние школы и учащиеся в них по республикам, краям и областям на 15 сентября 1938 г.	55
Табл. 3. Возрастной состав населения Союза ССР по переписи 1939 года	7	Табл. 4. Распределение учащихся начальных, неполных средних и средних школ по группам классов по республикам, краям и областям с выделением города и села на 15 сентября 1938 г.	59
Табл. 4. Грамотность населения Союза ССР в возрасте от 9 лет и старше по переписи 1939 года	7	Табл. 5. Начальные, неполные средние и средние школы народных комиссариатов просвещения, в них учителей и учащихся по СССР и союзным республикам на 15 сентября 1938 г.	63
Табл. 5. Грамотность населения Союза ССР в возрасте от 9 лет и старше по союзным республикам по переписи 1939 года	7	Табл. 6. Начальные, неполные средние и средние школы Народного комиссариата путей сообщения, в них учителей и учащихся по СССР и союзным республикам по данным контрольного учета ЦУНХУ на 15 сентября 1938 г.	64
Табл. 6. Уровень образования населения Союза ССР по переписи 1939 года	7	Табл. 7. Распределение по группам классов учащихся начальных, неполных средних и средних школ Народного комиссариата просвещения и Народного комиссариата путей сообщения по СССР и союзным республикам на 15 сентября 1938 г.	64
Табл. 7. Уровень образования населения Союза ССР по союзным республикам по переписи 1939 года	8	Табл. 8. Девочки в числе учащихся начальных, неполных средних и средних школ по группам классов по СССР и союзным республикам в 1927/28 и 1938/39 учебных годах (в процентах)	65
Табл. 8. Национальный состав населения Союза ССР по переписи 1939 года	8	Табл. 9. Среднее число учителей и учащихся на 1 школу и учащихся на 1 учителя по типам школ по СССР и союзным республикам в 1914/15, 1928/29 и 1938/39 учебных годах	66
Табл. 9. Население Союза ССР (с семьями) по общественным группам по переписи 1939 года	8	Табл. 10. Среднее число учащихся на 1 класс в начальных школах по СССР и союзным республикам в 1937/38 и 1938/39 уч. годах	68
Табл. 10. Основные показатели роста культурного уровня трудящихся СССР и союзных республик	9	Табл. 11. Группировка начальных школ по числу учащихся по союзным республикам на конец 1937/38 учебного года	69
Табл. 11. Состав советской интеллигенции СССР на январь 1937 г.	21	Табл. 12. Группировка сельских начальных школ по числу учителей и классов по союзным республикам на конец 1937/38 учебного года	70
Табл. 12. Обслуживание культурно-просветительными учреждениями трудящихся по республикам, краям и областям в 1938/39 г.	22	Табл. 13. Группировка неполных средних школ по числу классов и учащихся по союзным республикам на конец 1937/38 учебного года	71
Табл. 13. Начальное, среднее и высшее образование в крупнейших городах, республиканских и областных центрах СССР в 1938/39 учебном году	26	Табл. 14. Группировка средних школ по числу классов и учащихся по союзным республикам на конец 1937/38 учебного года	72
Табл. 14. На 1000 чел. населения приходится учащихся в школах начального, среднего и высшего образования по СССР и союзным республикам в 1928/29 и 1938/39 учебных годах	29	Табл. 15. Распределение начальных, неполных средних и средних школ и учащихся в них по языку обучения по союзным и автономным республикам на начало 1938/39 уч. года	73
Табл. 15. Обслуживание трудящихся СССР в области полиграфической работы, искусства и печати в 1938/39 году	30	Табл. 16. Результаты учебной работы начальных, неполных средних и средних школ СССР за 1934/35 и 1937/38 учебные годы (в процентах)	78
Табл. 16. Расходы на просвещение по союзному бюджету и бюджетам союзных республик за 1928—1938 гг.	31	Табл. 17. Результаты учебной работы начальных, неполных средних и средних школ по союзным республикам за 1937/38 учебный год (в процентах)	79
Табл. 17. Расходы на просвещение по союзному бюджету и бюджетам союзных республик по отдельным мероприятиям за 1933—1937 гг. в итогах по Союзу ССР	31	Табл. 18. Занятия в 2 смены в начальных, неполных средних и средних школах на конец 1937/38 учебного года по союзным республикам	84
Табл. 18. Расходы на просвещение по союзному бюджету и бюджетам союзных республик по отдельным мероприятиям за 1933—1937 гг.	32		
Табл. 19. Расходы государства, хозяйственных и общественных организаций на просвещение за годы второй пятилетки, включая капиталовложения	33		
Табл. 20. Число учащихся в общеобразовательных школах и высших учебных заведениях СССР и капиталистических стран	33		
II. НАЧАЛЬНОЕ И СРЕДНЕЕ ОБЩЕЕ ОБРАЗОВАНИЕ			
A. Начальные, неполные средние и средние школы			
Табл. 1. Начальные, неполные средние и средние школы, в них учителей и учащихся по СССР за 1914/15, 1922/23—1938/39 уч. годы и по союзным республикам за 1914/15, 1928/29—1938/39 уч. гг.	37		

Табл. 19. Общее число учителей в начальных, неполных средних и средних школах и распределение их по группам классов в 1938/39 уч. году по СССР и союзным республикам (по отчетности школ)	85
Табл. 20. Состав учителей начальных, неполных средних и средних школ—партийность, уровень образования и стаж педагогической работы на 1/1 1939 г.	86
Табл. 21. Женщины в составе учителей начальных, неполных средних и средних школ на 1 января 1939 г. по союзным республикам (в % к общему числу учителей)	90
Табл. 22. Построено школ за годы второй пятилетки и за 1938 г. по СССР	90

B. Обучение взрослых

Табл. 23. Ликвидация неграмотности и малограмотности взрослых в СССР на начало 1922—1939 гг.	92
Табл. 24. Ликвидация неграмотности взрослых по союзным республикам на начало 1922—1939 гг.	93
Табл. 25. Ликвидация малограмотности взрослых по союзным республикам на начало 1927—1939 гг.	94
Табл. 26. Школы повышенного типа и неполные средние и средние, число учащихся в них по СССР на начало 1922—1939 гг.	94
Табл. 27. Школы повышенного типа и неполные средние и средние, число учащихся в них по союзным республикам на начало 1922—1939 гг.	95
Табл. 28. Полные средние и средние школы взрослых с делением школ НКПросов и НКПС по союзным республикам на начало 1939 г.	96
Табл. 29. Распределение учащихся по классам в неполных средних и средних школах взрослых по союзным республикам на начало 1937/38 и 1938/39 учебного года	99
Табл. 30. Движение учащихся в неполных средних и средних школах для взрослых по союзным республикам в 1937/38 учебный год	99
Табл. 31. И-бфаки и учащиеся в них по СССР за 1921/22—1938/39 гг.	100
Табл. 32. И-бфаки и учащиеся в них по СССР и союзным республикам за 1928/29—1938/39 гг.	100

III. ПОДГОТОВКА КАДРОВ

A. Общие таблицы

Табл. 1. Высшие учебные заведения и студенты в них по СССР за 1914/15, 1922/23—1938/39 учебные годы	105
Табл. 2. Высшие учебные заведения и студенты в них по СССР и союзным республикам в сопоставлении с данными 1914 года по вузам, находившимся на территории этих республик	106
Табл. 3. Динамика числа студентов высших учебных заведений в СССР и капиталистических странах	106
Табл. 4. В СССР в высших учебных заведениях обучается студентов больше, чем в 22 странах Европы	106
Табл. 5. Средние учебные заведения по подготовке специалистов, школы ФЗУ и типа ФЗУ и учащиеся в них по СССР за 1914/15, 1922/23—1938/39 учебные годы	107
Табл. 6. Техникумы и другие средние учебные заведения по подготовке специалистов и учащиеся в них по СССР и союзным республикам в сопоставлении с данными 1914 года по средним учебным заведениям, находившимся на территории этих республик	108
Табл. 7. Учащиеся высших и средних учебных заведений по подготовке специалистов по СССР и союзным республикам на 10 000 чел. населения	108
Табл. 8. Соотношение учащихся, приемов и выпусков в высших и средних учебных заведениях по подготовке специалистов в СССР:	
а) по типам учебных заведений	109
б) по отраслям народного хозяйства	110
Табл. 9. Прием в высшие и средние учебные заведения СССР за 1928—1938 гг. по отраслям (в тысячах)	111
Табл. 10. Выпуск специалистов из высших и средних учебных заведений СССР за 1928—1938 гг.	112
Табл. 11. Женщины в составе учащихся высших и средних учебных заведений по подготовке специалистов по СССР на 1 января 1928 г., 1934—1938 гг. (в процентах)	113

Табл. 12. Женщины в составе студентов высших учебных заведений СССР и в 22 капиталистических странах Европы (в процентах)	113
Табл. 13. Женщины в составе студентов высших учебных заведений различных специальностей в СССР и капиталистических странах (в процентах)	113
Табл. 14. Состав студентов высших учебных заведений в царской России в 1914/15 г. по сословиям (в процентах)	114
Табл. 15. Социальный состав студентов высших учебных заведений СССР на 1 января 1938 г. (в процентах)	114
Табл. 16. Социальный состав учащихся высших и средних учебных заведений по подготовке специалистов по СССР на 1 января 1938 г. (в процентах)	114
Табл. 17. Стипендиаты среди учащихся высших и средних учебных заведений по подготовке специалистов по СССР на 1 января 1928, 1931, 1936—1939 гг. (в процентах)	115
Табл. 18. Обеспеченность общежитиями учащихся высших и средних учебных заведений по подготовке специалистов по СССР на 15 сентября 1937 и 1938 гг. (в процентах)	115

B. Высшие учебные заведения

Табл. 19. Вузовские центры СССР и царской России	116
Табл. 20. Распределение высших учебных заведений и студентов в них по наркоматам и ведомствам по СССР на 15/IX 1938 г.	118
Табл. 21. Распределение студентов высших учебных заведений по союзным республикам на 15/IX 1937 и 1938 гг.	119
Табл. 22. Распределение высших учебных заведений и студентов в них по республикам, краям и областям на 1 января 1939 г.	120
Табл. 23. Число студентов в университетах СССР за 1933—1938 гг.	124
Табл. 24. Распределение студентов университетов по курсам, факультетам и отделениям по СССР на 15/IX 1938 г.	124
Табл. 25. Распределение студентов крупнейших вузов по курсам, факультетам, отделениям на 15/IX 1938 г.	126
Табл. 26. Движение числа студентов вузов СССР за 1937 и 1938 гг.	127
Табл. 27. Группировка высших учебных заведений по числу студентов за 1914/15 г. и на 1 января 1939 г.	127
Табл. 28. Образовательная подготовка поступающих в высшие учебные заведения СССР в 1935/36 и в 1938/39 гг. (в процентах)	127

B. Техникумы и другие средние учебные заведения по подготовке специалистов

Табл. 29. Распределение техникумов и других средних учебных заведений по подготовке специалистов и учащихся в них по наркоматам по СССР на 15/IX 1938 г.	128
Табл. 30. Распределение учащихся техникумов и других средних учебных заведений по подготовке специалистов по союзным республикам на 15/IX 1937 и 1938 гг.	129
Табл. 31. Распределение техникумов и других средних учебных заведений по подготовке специалистов и учащихся в них по союзным республикам, краям и областям на 1 января 1939 г.	130
Табл. 32. Движение учащихся техникумов и других средних учебных заведений по подготовке специалистов по СССР за 1937 и 1938 гг.	133

Г. Школы ФЗУ и типа ФЗУ

Табл. 33. Число школ ФЗУ и типа ФЗУ, учащихся и преподавателей в них на 1 января 1938 и 1939 гг., прием и выпуск	134
Табл. 34. Образовательная подготовка принятых в школы ФЗУ и типа ФЗУ в осенний набор 1938 г. по СССР	135

Стр.	
Табл. 35. Распределение учащихся школ ФЗУ и типа ФЗУ по срокам обучения на 1/1 1939 г. по СССР	135
Табл. 36. Комсомольцы и женщины в составе окончивших школы ФЗУ и типа ФЗУ по СССР за 1937 и 1938 гг.	136
Д. Курсовые мероприятия	
Табл. 37. Охвачено учебной по всем типам курсовой подготовки и переподготовки по СССР за 1937 и 1938 гг. (в тысячах)	136
Табл. 38. Подготовка и переподготовка кадров массовых квалификаций по СССР за 1937 и 1938 гг.	137
Табл. 39. Подготовка и переподготовка специалистов по СССР за 1937 и 1938 гг. (через курсовые мероприятия)	137
Табл. 40. Подготовка с.-х. кадров массовых квалификаций по СССР за 1937 и 1938 гг. по Наркомзему и Наркомсоюзу	138
IV. БИБЛИОТЕКИ	
Табл. 1. Массовые библиотеки по СССР на начало 1922—1939 гг.	141
Табл. 2. Распределение массовых библиотек СССР по типам в 1937 и 1938 гг.	141
Табл. 3. Массовые библиотеки по союзным республикам в 1922—1939 гг.	142
Табл. 4. Массовые библиотеки по республикам, краям, областям на 1/XI 1938 г.	145
Табл. 5. Библиотеки всех типов по СССР на начало 1935 и 1939 гг.	148
Табл. 6. Крупнейшие публичные библиотеки союзных республик на 1/1 1939 года	148
Табл. 7. Три крупнейшие библиотеки Союза ССР на конец 1913, 1917—1938 гг.	149
Табл. 8. Наличие и поступление книжного фонда в массовых библиотеках НКПросов по СССР за 1937 г.	150
Табл. 8а. Наличие и поступление книжного фонда в массовых библиотеках НКПросов по СССР за 1938 г.	150
Табл. 9. Читатели и выдача книг в массовых библиотеках НКПросов и профсоюзов по СССР на 1/1 1938 г.	151
Табл. 9а. Читатели и выдача книг в массовых библиотеках НКПросов и профсоюзов по СССР на 1/1 1939 г.	152
Табл. 10. Работа выданных (передвижных) пунктов в массовых библиотеках НКПросов на 1/1 1938 г.	153
Табл. 10а. Работа выданных (передвижных) пунктов в массовых библиотеках НКПросов на 1/1 1939 г.	153
Табл. 11. Площадь помещений массовых библиотек НКПросов на 1/1 1938 года	154
Табл. 11а. Площадь помещений массовых библиотек НКПросов на 1/1 1939 г.	154
Табл. 12. Массовые библиотеки профсоюзов по СССР на 1/1 1938 г.	155
Табл. 12а. Массовые библиотеки профсоюзов по СССР на 1/1 1939 г.	155
Табл. 13. Состав библиотечных работников массовых библиотек НКПросов на 1/1 1939 г.	156
V. КЛУБНЫЕ УЧРЕЖДЕНИЯ, ПАРКИ КУЛЬТУРЫ И ОТДЫХА	
А. Клубные учреждения	
Табл. 1. Рост клубных учреждений СССР в 1922—1939 гг.	159
Табл. 2. Крупнейшие клубы в дворцы культуры СССР	162
Табл. 3. Группировка клубных учреждений по типам на 1/XI 1937 и 1938 гг.	164
Табл. 4. Клубные учреждения по республикам, краям и областям на 1/XI 1938 г.	165
Табл. 5. Зрительные залы, радио, киноустановки и библиотеки клубных учреждений по СССР и союзным республикам на 1/XI 1938 г.	167
Табл. 6. Культработники клубных учреждений по СССР и союзным республикам на начало 1938 и 1939 гг.	168
Табл. 7. Кружки при клубных учреждениях НКПросов по СССР на 1/1 1938 г.	169
Табл. 7а. Кружки при клубных учреждениях НКПросов и колхозов по СССР на 1/1 1939 г.	170

Стр.	
Табл. 8. Работа клубных учреждений НКПросов по СССР за 1937 г.	171
Табл. 8а. Работа клубных учреждений НКПросов и колхозов по СССР за 1938 г.	171
Табл. 9. Работа клубных учреждений профсоюзов по СССР за 1937 г.	172
Табл. 9а. Работа клубных учреждений профсоюзов по СССР за 1938 г.	172
Табл. 10. Состав заведующих избами-читальнями и клубами НКПросов на 1 января 1939 г.	173
Б. Парки культуры и отдыха	
Табл. 11. Рост парков культуры и отдыха и числа работников в них по союзным республикам на 1 октября 1933—1938 гг.	174
Табл. 12. Площадь парков культуры и отдыха по союзным республикам на 1 октября 1938 г.	174
Табл. 13. Продолжительность работы парков и посещаемость их по союзным республикам за 1937/38 г.	175
Табл. 14. Культмассовая, оборонная и физкультурная работа парков культуры и отдыха по СССР за 1937/38 г.	175
Табл. 15. Приходо-расход парков культуры и отдыха по союзным республикам за сезон 1937/38 г. (в тыс. руб.)	176
VI. МУЗЕИ	
Табл. 1. Музеи по СССР и союзным республикам на начало года	178
Табл. 2. Группировка музеев по типам в СССР и в царской России на начало года	178
Табл. 3. Крупнейшие музеи в городах союзных республик на 1 января 1939 г.	179
Табл. 4. Посещаемость музеев по СССР и союзным республикам в 1937 и 1938 гг.	180
Табл. 5. Кадры работников музеев по СССР и союзным республикам на 1 января 1939 г.	181
Табл. 6. Обеспеченность музеев помещением по СССР и союзным республикам на 1 января 1938 г.	181
VII. ИСКУССТВО	
А. Театры и цирки	
Табл. 1. Рост театров союзных республик за 1933—1939 гг. в сопоставлении с данными 1914 г. по театрам, находившимся на территории этих республик	184
Табл. 2. Группировка театров по жанрам и типам на 1 января 1938 и 1939 гг.	184
Табл. 3. Национальные театры по СССР на 1 января 1939 г.	185
Табл. 4. Национальные театры по союзным республикам на 1 января 1938 и 1939 гг.	186
Табл. 5. Вместимость стационарных театров по СССР на 1 января 1939 г.	186
Табл. 6. Работа театров по союзным республикам за 1937 и 1938 гг.	187
Табл. 7. Работники театров и их состав по союзным республикам на 1 января 1938 гг.	188
Табл. 8. Группировка зданий стационарных театров по числу мест на 1 января 1939 г.	188
Табл. 9. Декады национальных театров, проведенные в Москве в 1936—1939 гг.	189
Табл. 10. Орденосные театры СССР в 1939 г.	189
Табл. 11. Рост цирков СССР	190
Табл. 12. Работа цирков за 1938 г.	190
Табл. 13. Кружки художественной самодеятельности на селе в СССР на 1 января 1937 г.	190
Табл. 14. Филармонии и эстрадные концертные организации, их деятельность за 1938 г.	191
Табл. 15. Музыкальные коллективы — оркестры, хоры и ансамбли песни и пляски на 1 января 1939 г.	191
Б. Киноустановки	
Табл. 16. Киноустановки по СССР на начало 1915, 1922—1939 гг.	193
Табл. 17. Киноустановки по союзным республикам на начало года	193
Табл. 18. Группировка киноустановок по типам на 1 января 1938 и 1939 гг.	196
Табл. 19. Фонд кинокартин в названиях по СССР и в копиях по СССР и союзным республикам на 1 января 1939 г. (полнометражные)	197

Стр.	
Табл. 20. Выпуск крупнейших художественных кинокартин в 1934—1939 гг.	197
Табл. 21. Работа звуковых киноустановок по союзным республикам в 1937 и 1938 гг.	198
Табл. 22. Работа немых киноустановок по союзным республикам в 1937 и 1938 гг.	199
Табл. 23. Число мест в стационарных киноустановках на начало 1939 г.	200
Табл. 24. Группировка стационарных киноустановок общего экрана по числу мест в зрительных залах на начало 1939 г.	200
Табл. 25. Киноофицированные районные центры на начало 1939 г.	201
Табл. 26. Узкоплечные киноустановки по союзным республикам на 1 января 1939 г.	201
VIII. ПЕЧАТЬ	
А. Книги	
Табл. 1. Рост книжной продукции СССР за 1913 и 1923—1938 гг.	205
Табл. 2. Книжная продукция с выделением книг, изданных на языке союзной республики за 1913, 1928, 1933 и 1938 гг.	205
Табл. 3. Книги СССР в 1938 г. по языкам в сопоставлении с 1913 г.	206
Табл. 4. Книги на языках народов СССР за 1913, 1928 и 1938 гг.	208
Табл. 5. Книги СССР по содержанию за 1928, 1933 и 1938 гг.	209
Табл. 6. Выпуск учебников по числу названий для высшей школы по СССР в 1938 г.	210
Табл. 7. Выпуск учебников по СССР за 1934—1938 гг.	210
Табл. 8. Выпуск литературы по стахановскому движению по СССР за 1935—1938 гг.	210
Табл. 9. Тираж произведений Маркса—Энгельса, Ленина, Сталина по СССР за 1917—1938 гг.	211
Табл. 10. Издание отдельных произведений классиков марксизма-ленинизма за 1917—1938 гг.	211
Табл. 11. История ВКП(б). Краткий курс. Издано за 1938 и 1939 гг.	212
Табл. 12. История ВКП(б). Краткий курс. Издано за 1938 и 1939 гг. по языкам	212
Табл. 13. Издание произведений отдельных классиков философии и естественных наук в СССР и в дореволюционной России	212
Табл. 14. Издание произведений отдельных классиков художественной литературы	213
Табл. 15. Издание произведений отдельных советских писателей и поэтов	213
Б. Журналы	
Табл. 16. Рост журнальной продукции СССР за 1913 и 1938 гг.	214
Табл. 17. Журнальная продукция с выделением журналов, изданных на языке союзной республики за 1933 и 1938 гг.	214
Табл. 18. Журналы СССР по языку издания в 1938 г.	215
Табл. 19. Тиражи отдельных журналов, издаваемых в союзных республиках, на 1 января 1939 г.	216
Табл. 20. Журналы СССР по содержанию за 1933 и 1938 гг.	217
Табл. 21. Распространение журналов по союзным республикам в 1938 г.	217
В. Газеты	
Табл. 22. Рост газетной продукции СССР за 1913 и 1923—1938 гг.	218
Табл. 23. Тиражи газет «Правда», «Известия», «Комсомольская Правда» и «Пионерская Правда»	218
Табл. 24. Газеты в СССР	220
Табл. 25. Газетная продукция с выделением газет, изданных на языке союзной республики за 1928, 1933 и 1938 гг.	220
Табл. 26. Газеты СССР по языку издания в 1938 г.	221
Табл. 27. Союзные газеты с тиражом не менее 50 тысяч экземпляров на 1 января 1939 г.	222
Табл. 28. Крупнейшие республиканские газеты союзных республик на 1 января 1939 г.	222

Стр.	
Табл. 29. Районные газеты по союзным республикам на 1 января 1939 г.	223
Табл. 30. Группировка газет, кроме низовых, по количеству вышедших номеров по СССР в 1937 и 1938 гг.	223
Табл. 31. Распространение газет, кроме низовых, по СССР в 1937 и 1938 гг.	223
Г. Издательства	
Табл. 32. Группировка самостоятельных книжных издательств по тиражу изданных ими книг в 1938 г.	224
Табл. 33. Издательский аппарат и печатная продукция отдельных крупнейших книжных издательств союзных республик за 1938 г.	225
Д. Кадры	
Табл. 34. Кадры самостоятельных книжных издательств, редакций журналов и газет (кроме низовых) в 1937 и 1938 гг.	226
Е. Печать СССР и капиталистических стран	
Табл. 35. Книжная продукция СССР и капиталистических стран	227
Табл. 36. Тиражи книг по СССР и США	227
Табл. 37. Книжная продукция США, Великобритании и Германии по содержанию (в печатных единицах)	228
Табл. 38. Книжная продукция СССР, США, Великобритании и Германии по содержанию (в % к итогу)	228
IX. НАУЧНЫЕ УЧРЕЖДЕНИЯ И НАУЧНЫЕ РАБОТНИКИ	
Табл. 1. Научно-исследовательские учреждения в СССР и союзных республиках	230
Табл. 2. Научно-исследовательские учреждения по республикам, краям и областям на 1 января 1939 г.	231
Табл. 3. Группировка работников научно-исследовательских институтов и их филиалов по отраслям на 1 января 1939 г.	238
Табл. 4. Группировка институтов по числу научных работников по отраслям на 1 января 1939 г.	238
Табл. 5. Женщины в составе отдельных категорий научных работников по институтам и их филиалам на 1 января 1939 г.	239
Табл. 6. Члены и кандидаты ВКП(б) и ВЛКСМ в составе отдельных категорий научных работников в институтах и их филиалах на 1 января 1939 г. (в процентах)	239
Табл. 7. Научные учреждения и научные кадры Академии наук СССР	239
Табл. 8. Научный персонал Академии наук СССР по категориям на 1 января 1939 г.	240
Табл. 9. Действительные члены Академии наук СССР в 1939 г.	241
Табл. 10. Академия наук УССР, ее учреждения и научные работники	241
Табл. 11. Академия наук БССР, ее учреждения и научные работники	242
Табл. 12. Аспирантура в вузах и научно-исследовательских институтах в 1929, 1933—1939 гг. (в тыс.)	242
Табл. 13. Состав аспирантов при высших учебных заведениях и при научно-исследовательских институтах на 1 января 1939 г.	242
Табл. 14. Подготовка аспирантов в вузах и научно-исследовательских институтах — по данным единовременного обследования аспирантуры на 1 октября 1938 г. Число вузов и научно-исследовательских институтов, ведущих подготовку научных кадров через аспирантуру по союзным республикам	243
Табл. 15. Распределение учреждений, ведущих подготовку научных кадров по году установления аспирантуры на 1 октября 1938 г.	243
Табл. 16. Распределение аспирантов по союзным республикам на 1 октября 1938 г.	243

Х. КРАТКИЕ ИТОГИ КУЛЬТУРНОГО СТРОИТЕЛЬСТВА ПО ДАННЫМ УЧЕТА 1939 ГОДА

	Стр.
Табл. 1. Число начальных, неполных средних и средних школ, в них учителей и учащихся по союзным республикам на 15 сентября 1939 г.	246
Табл. 2. Распределение учителей и учащихся начальных, неполных средних и средних школ по группам классов по союзным республикам на 15/IX 1939 г.	247
Табл. 3. Начальные, неполные средние и средние школы и учащиеся в них по республикам, краям и областям на 15/IX 1939 г.	248
Табл. 4. Распределение учащихся начальных, неполных средних и средних школ по группам классов по республикам, краям и областям с выделением города и села на 15/IX 1939 г.	252

	Стр.
Табл. 5. Высшие учебные заведения по СССР союзным республикам на 1/XI 1939 г.	256
Табл. 6. Техникумы и другие средние учебные заведения по подготовке специалистов по СССР и союзным республикам на 1/XI 1939 г.	256
Табл. 7. Рабочие факультеты по союзным республикам на 15 сентября 1939 г.	257
Табл. 8. Массовые библиотеки по союзным республикам на 1/X 1939 г.	257
Табл. 9. Распределение массовых библиотек НКПроса по типам на 1/X 1939 г.	258
Табл. 10. Клубные учреждения по союзным республикам на 1 октября 1939 г.	259
Табл. 11. Парки культуры и отдыха по союзным республикам на 1 октября 1939 г.	259
Табл. 12. Печатная продукция—книги, журналы, газеты по союзным республикам за 1939 год	260

ЗАМЕЧЕННЫЕ ОПЕЧАТКИ К КНИГЕ „КУЛЬТУРНОЕ СТРОИТЕЛЬСТВО СССР“

Графа	Строка	Напечатано	Следует читать	Страница	Графа	Стр.	Напечатано	Следует читать
7	1 сверху	177,1	174,1	193	10	10 сверху	3 ¹	23 ¹
19	2 "	5761	5761 ⁴	197	заголовок	табл. 20	1934—1936 ¹ гг.	1934—1939 ¹ гг.
мечание	1 снизу	1 газета	31 газета	207	1	11 снизу		2
2	1 "	229	26229	221		19—21	языки северных народностей:	языки северных народностей.
табл. 3)	3 "	н. св.	2192			сверху	Шорский	Шорский
табл. 3)	4 "	2192	н. св.					***
мечание	1 "	как 2:2	как 2:3	221	3	5 снизу	2	3
олозок	1 сверху	и 1938 г.	и 1939 г.	233		16 "	3. Черниговская область	3. Одесская область
табл. 2)	2 "	119	51					6
табл. 2)	3 "	58	119	240	2 (табл. 8)	5 сверху		
10	7 "	1	5 ¹	259	4 (табл. 10)	2 "	10822	10882

240 сноски к таблице 8. Напечатано: ¹ Из общего числа действительных членов Академии наук СССР в состав штатного персонала 50 чел. Следует читать: ¹ Из общего числа действительных членов Академии наук СССР включены в состав штатного персонала 50 чел. В цифру 86 входят 4 почетных академика и 2 действительных члена других академий СССР.

Техн. редактор В. Т. Крашнин

Сдано в набор 1/XI 1939 г. Подписано к печати 20/VI 1940 г. Формат бумаги 60 × 92¹/₂. Печатных листов 33¹/₂. Учетн. авторск. л. 47,88. Уполн. Главлита А-27923. Тираж 3000.

Типография им. Воровского Госпланиздата, г. Калуга.