К97 2/6

# ПУТИЛОВЕЦ В ТРЕХ РЕВОЛЮЦИЯХ

ИЗ

КНИГА ДОЛЖНА БЫТЬ
ВОЗВРАЩЕНА НЕ ПОЗЖЕ
УКАЗАННОГО ЗДЕСЬ СРОКА

29/IX 34

Колич. пред. выдач _____

Вологда, тип. „Сев. Печатник". Зак. 1030



К97 2/6

ГЛАВНАЯ РЕДАКЦИЯ „ИСТОРИИ ЗАВОДОВ"
ИНСТИТУТ ИСТОРИИ ЛЕН. ОТДЕЛ. КОМАКАДЕМИИ
ЛЕН. ОТДЕЛ. ЦЕНТР. ИСТОРИЧ. АРХИВА РСФСР

# ПУТИЛОВЕЦ
## В ТРЕХ РЕВОЛЮЦИЯХ

*СБОРНИК МАТЕРИАЛОВ ПО ИСТОРИИ ПУТИЛОВСКОГО ЗАВОДА*

СОСТАВИЛ
И ПОДГОТОВИЛ К ПЕЧАТИ
С. Б. ОКУНЬ

ОТВ. РЕДАКТОР:
И. И. ГАЗА

РЕДАКЦИОННАЯ КОЛЛЕГИЯ:
Л. Л. АВЕРБАХ, А. К. ДРЕЗЕН,
И. М. МЕЛАМЕД, М. И. МИТЕЛЬМАН,
Н. Г. ПОПОВ, М. А. РАФАИЛ

ПРЕДИСЛОВИЕ
И. И. ГАЗА

ВСТУПИТЕЛЬНАЯ СТАТЬЯ
Н. Г. ПОПОВА

*ОГИЗ*
ГОСУДАРСТВЕННОЕ ИЗДАТЕЛЬСТВО „ИСТОРИЯ ЗАВОДОВ"
*1933*

БИБЛИОТЕКА
Государ. Историч. Музея
№ 13661
„5" XII 1933 г.

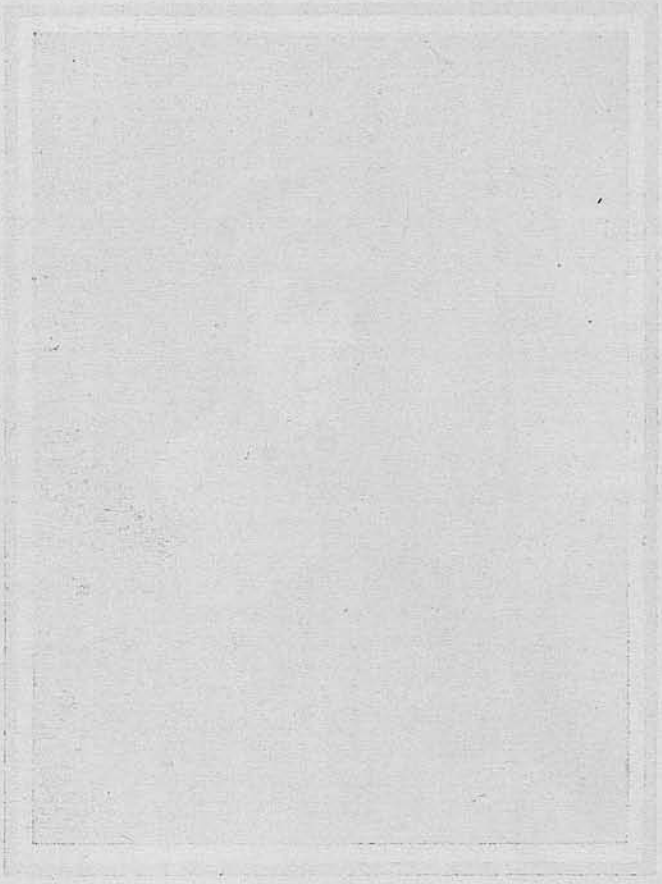



И. И. ГАЗА

## ПАМЯТИ БОЛЬШЕВИКА, ДРУГА, ТОВАРИЩА

Умер Иван Иванович Газа. Не стало стойкого большевика, крупного организатора, прекрасного товарища и друга: смерть оборвала молодую жизнь революционера на 39-м году. Партия потеряла в его лице мужественного, преданного бойца-коммуниста, рабочие Ленинграда потеряли одного из талантливых выдвиженцев, прошедшего путь рабочего от станка до руководителя крупнейшей организации нашей партии. Мы все потеряли товарища кристальной чистоты, с большим, чутким сердцем, потеряли близкого друга.

Иван Иванович Газа, сын рабочего, родился 5 января 1894 года, в городе Петербурге. Двенадцати лет, по окончании начальной школы, он проходит ремесленное училище при Путиловском заводе.

С ранних лет Ваня Газа, испытавший тяжелые лишения, жил нуждами и интересами путиловских пролетариев. Путиловец был лучшей школой его классового воспитания. Жизнь Ивана Ивановича, начиная со школьной скамьи, с ремесленного училища, представляет собой путь подготовки стойкого пролетарского революционера из молодого рабочего. Начиная с первых шагов сознательной жизни, Газа участвует в революционном движении, организуя под руководством подпольной большевистской организации ряд политических забастовок. Неоднократно путиловские рабочие выбирают его своим делегатом. Царская жандармерия берет Газа на «особый» учет, и во время забастовки в январе-феврале месяцах.

В 1916 году он направляется в армию, где остается на «особом» учете и службу проходит в 178-м пехотном запасном

полку, в особой роте забастовщиков. Но это не могло остановить его революционной работы. Февральская революция застает Газа в ораниенбаумском гарнизоне, в той самой технической команде, которая первая поднялась во время революции.

С апреля 1917 года, мы видим его снова на Путиловском заводе, как одного из активнейших большевиков. Неутомимый организатор, он сплачивает путиловцев под лозунгами большевистской партии борьбы за власть. В июльские дни он участвует в организации рабочих масс против временного правительства, он один из организаторов Красной гвардии на Путиловце. В этот период он делегат путиловцев в союзе металлистов и Петроградском совете.

В начале Октябрьской революции тов. Газа принимает активнейшее участие в отпоре бандам Краснова, наступающих на Петроград. После октябрьских побед, когда белые армии угрожают завоеваниям Октябрьской революции, Газа — один из передовых борцов и лучших комиссаров нашей Красной армии.

В августе 1918 года тов. Газа — комиссар бронепоезда № 6, организованного путиловскими рабочими, принимавшего участие в боях в составе 12, 42, 10, 6, 2 и 4 стрелковых дивизий, вписавшего не одну яркую страницу в историю гражданской войны. Под городом Двинском, на станции Вышка, тов. Газа ранен и с простреленным легким остается в Красной армии сначала в качестве комиссара 2-го гаубичного артиллерийского дивизиона, потом 5-го артиллерийского дивизиона, затем начальника и военкома бронесил Петроградского военного округа.

Такова краткая характеристика боевого пути Ивана Ивановича Газа. На фронте, в гражданской войне, рядовым красноармейцем и начальником бронесил ПВО, Газа всюду остается преданнейшим сыном великой ленинской партии, честным и мужественным бойцом. За участие в боях против поляков он награждается орденом Красного знамени и при обороне гор. Петрограда осенью 1919 года — золотыми часами от ВЦИКа. В рядах Красной армии тов. Газа остается на разных ответственных постах до 1925 года.

В разгаре борьбы с зиновьевской оппозицией партия выдвигает тов. Газа на ответственнейший участок — руково-

дителем партийной организации Красного Путиловца. Под его непосредственным руководством краснопутиловские большевики сплачиваются вокруг решений XIV съезда и ЦК партии, нанося сокрушительный удар контр-революционной объединенной троцкистско-зиновьевской оппозиции. Разгром оппозиции на Красном Путиловце имел громадное значение для большевистского сплочения всей ленинградской организации вокруг ленинского Центрального комитета партии во главе с тов. Сталиным.

В ноябре 1928 года партия выдвигает тов. Газа заворгом, а потом секретарем Нарвского райкома партии и, наконец, в 1931 году он избирается секретарем Ленинградского комитета ВКП(б).

Отличительной чертой тов. Газа в его работе, были: *беззаветная преданность делу партии, большевистская непримиримость в борьбе за генеральную линию партии.* Крупный организатор, крупный работник, он отличался, как подлинный большевик, исключительной скромностью. Характерными для него были: чуткое и внимательное отношение к рабочим, к товарищам по работе, постоянная и непосредственная связь с рабочими массами. Вряд ли найдется какой-нибудь цех в Нарвском районе, где бы лично не бывал Ваня Газа. Вряд ли найдутся в Ленинграде крупные предприятия, на которых тов. Газа не побывал, уже будучи секретарем Ленинградского комитета партии, и личным участием не помогал бы товарищам в работе.

Последние годы его здоровье было надорвано: туберкулез его не щадил. Несмотря на тяжелое состояние он продолжал упорно работать до последнего времени.

*Тов. Газа имел пламенное сердце большевика-революционера. Он жил и горел на работе. У него не было других забот, других интересов, кроме интересов своей партии;* даже в последнее время, в качестве главного редактора истории Путиловского завода, Иван Иванович просматривал гранки «Путиловца в трех революциях».

Партия наша, наша ленинградская организация потеряла верного сына: такие большевики, такие руководители и организаторы, как Газа, воспитываются годами нашей партией, они являются примером и образцом лучших людей, выдвинутых партией Ленина и Сталина.

Смерть Газа — тяжелая утрата для нашей партии, для ленинградской организации, для рабочих города Ленина. Газа отдал свою жизнь делу революции, делу строительства социализма. Он сгорел на работе. Его жизнь является образцом жизни большевика.

Газа нет, но знамя Ленина и Сталина, под которым он боролся, объединяет миллионы трудящихся во всем мире и оно несет нам победу.

*Киров, Чудов, Ирклис, Позерн, Низовцев, Угаров, Царьков, Алексеев Петр, Кодацкий, Струппе, Афанасьев, Белицкий, Вайшля, Серганин, Ровио, Васильев Иван, Зернов, Иванов Абрам, Иванов Филипп, Роденков, Сорокин, Розов, Росляков, Шульман С., Гришин, Емельянов, Медведь, Пылаев, Кондратьев Иван, Шапошникова, Петровский, Алексеев Иван, Бушуев, Волцит, Милославский, Освенский, Смородин, Соболев, Славин, Шестаков, Богданов Михаил, Киселев, Белов, Запорожец, Неманов, Зимин, Отс, Каспаров, Иванов Аркадий, Матвеев, Королев, Назаренко, Рафаил, Свешников, Петерсон.*

## ПАМЯТИ АКТИВНОГО БОРЦА ЗА БОЛЬШЕВИСТСКУЮ ИСТОРИЮ ЗАВОДОВ

Последние листы еще были в печати, когда смерть вырвала из рядов ленинской партии большевика-путиловца, главного редактора «Истории Путиловского завода», редактора настоящей книги — Ивана Ивановича Газа.

Имя И. И. Газа неразрывно связано с историей Красного Путиловца, историей его партийной организации.

И. И. Газа любил завод и знал его. Первые шаги к созданию истории Путиловского завода были предприняты им еще в 1926 году в момент 125-летнего юбилея завода.

Он придавал большое значение написанию истории Путиловца. Когда развернулось массовое движение за создание боевой большевистской «Истории Красного Путиловца», он встал во главе этого дела, всегда деятельно помогая заводской редакции и авторскому коллективу.

Сам — проводник героических традиций краснопутиловцев, И. И. Газа боролся за большевистское воплощение их в «Истории завода». Постоянным требованием его было высокое идейное и художественное качество создающейся истории.

В лице И. И. Газа — Главная и Областная редакции потеряли своего активнейшего руководителя, инициатора и вдохновителя работы по созданию истории заводов Ленинграда, истории завода Красный Путиловец.

Плодом его энергичной деятельности явилась и настоящая книга «Путиловец в трех революциях».

*Главная редакция «Истории заводов»*

*Ленинградская областная редакция «Истории заводов».*

*Редакция истории завода «Красный Путиловец».*

## ПРЕДИСЛОВИЕ

Имя «Красного Путиловца» известно далеко за пределами Советского Союза. Каждая заграничная рабочая делегация, побывавшая в Ленинграде, посещала Красный Путиловец. Завод известен рабочим и колхозникам самых отдаленных уголков Советского Союза.

Это не случайно, ибо Путиловец вписал не одну ярчайшую страницу в историю героической борьбы российского пролетариата с самодержавием, с буржуазией, за пролетарскую революцию, за социализм.

Еще в 1894 г. Ленин, побывавший на Путиловце, считал, что этому заводу надо уделить особое внимание.

Крупные даты революционных выступлений питерского пролетариата связаны с рабочими Путиловца.

В 1905 г. Путиловец бастует 110 дней. 43 дня завод закрыт. До 50 путиловцев было убито 9 января при расстреле у Нарвских ворот. Формирование боевых рабочих дружин, стачечное движение, работа в первом Петроградском Совете обогатили опыт путиловцев, закалили их в боях.

В годы революционного подъема на заводе развертывается стачечное движение,— готовится вооруженная борьба с царизмом. Расстрел путиловских рабочих в июльские дни 1914 г. поднял весь питерский пролетариат. Годы войны отмечены 20-тысячными стачками путиловцев, проходившими под лозунгами борьбы с империалистической войной, борьбы за 8-часовой рабочий день, за конфискацию помещичьей земли, за демократическую республику.

Эти выступления были подготовкой сил для второй Российской революции. Величайшую роль во всех выступлениях на всех этапах борьбы сыграло руководство большевистской организации на заводе.

В феврале 1917 г. путиловцы одни из первых наносят решающий удар самодержавию. Январско-февральские стачки путиловцев были прелюдией Февральской революции. В период от Февраля к Октябрю — Путиловец на передовых революционных позициях. Его закаленная большевистская организация сплачивает массы вокруг партии, готовит рабочих к вооруженному восстанию. В июльские дни путиловцы у Таврического выступают с требованием «вся власть Советам». Во время корниловщины путиловцы дают на фронт и для рытья окопов 1500 человек и в несколько дней собирают около 200 пушек.

В дни великой Октябрьской революции путиловцы — в первых рядах борцов, путиловцы участвуют во взятии Зимнего, в боях под Пулковом с Красновым и Керенским.

В годы гражданской войны путиловские бронепоезда, артиллерийские дивизионы, партизанские отряды сражались за завоевания социалистической революции. Свыше 10 тысяч путиловцев дрались на фронтах гражданской войны.

В годы восстановительного периода завод налаживает производство сложнейших сельскохозяйственных машин, производство тракторов, вагонов, оборудование заводов, шахт и рудников.

Первую пятилетку Красный Путиловец выполняет в 3 года и 7 месяцев и подходит ко второй пятилетке, как гигант турбо- и тракторостроения.

На фронтах социалистической стройки, овладевая высотами техники, путиловцы дерутся так же крепко и самоотверженно, как в дни Октября, укрепляя мощь пролетарской диктатуры.

«Правда», центральный орган партии, 3 января 1933 г. писала: «Завод «Красный Путиловец» — это завод потомственных пролетариев. Несмотря на жесточайшие преследования со стороны капиталистов и царского правительства, завод был десятки лет школой революционной борьбы. Важнейшие деятели нашей партии проходили через эту школу, и в большевистских традициях воспитывалось здесь не одно поколение молодых рабочих».

Красный Путиловец — завод богатых революционных традиций. Целый ряд крупных организаторов нашей партии и руководителей важнейших отраслей промышленности вы-

двинут путиловскими рабочими. Сотни путиловцев разбросаны по Советскому Союзу, руководят совхозами и колхозами, заводами и фабриками, трестами и хозяйственными объединениями. Красный путиловец — школа воспитания большевистских кадров нашей партии.

Все годы революции путиловцы были в первых рядах ленинградской организации в борьбе за генеральную линию партии. Различные оппозиционные группировки получили сокрушительный отпор на Красном Путиловце. Когда объединенная оппозиция Зиновьева — Троцкого открыто выступила против партии, она хотела найти поддержку у путиловцев и командировала туда своих лидеров. Путиловцы нанесли решительный удар оппозиционерам, выгнали их из своих рядов и, как всегда, были и остались верной опорой Ленинского ЦК во главе с тов. Сталиным.

В настоящем сборнике «Путиловец в трех революциях» собраны документы, относящиеся к истории революционного движения. Этот материал является ценным источником для изучения роли Путиловца в истории революционного движения. Не только для рабочих СССР, но и для международного пролетариата эти документы из истории революционного движения крупнейшего предприятия в СССР имеют первостепенное политическое значение.

На опыте борьбы путиловцев могут и должны учиться рабочие всех заводов и пролетарии Запада. Опыт Путиловца учит пролетариев, как нужно организовать революционную ленинскую партию, как надо сплачивать массы вокруг партии и вести их на бой за победу мирового Октября.

Август 1933 г.

*И. Газа.*

## ПУТИЛОВЕЦ В РУССКОЙ РЕВОЛЮЦИИ

**«У нас было сорок тысяч на Путиловском, — говорил мне делегат питерских рабочих, — но из них большинство были «временные» рабочие не пролетарии, ненадежные, дряблые люди. Теперь осталось пятнадцать тысяч, но это — пролетарии, испытанные и закаленные в борьбе. Вот... авангард революции — и в Питере, и во всей стране...» (В. И. Ленин, Соч., т. XXIII, стр. 29)**

Данный сборник документов (в большей части до сих пор не опубликованных) посвящен истории Путиловского завода в эпоху *трех революций* — 1905 — 1907 гг. Книга содержит материалы по экономике и технике предприятия, условиям труда и положению рабочих, по революционному движению и большевистской партийной организации завода. Сборник показывает выдающуюся роль крупнейших металлических предприятий Питера, выдающуюся роль Путиловского завода, как в первую русскую революцию, так и в революцию 1917 г.

Материалы об экономике Путиловского завода в первые два десятилетия XX века содержат новые данные о монополистическом капитализме в России и конкретизируют ленинскую характеристику российского империализма.

Путиловский завод является одним из старейших предприятий Питера. В 1801 году на четвертую версту от Калинкина моста по Петергофской дороге (ныне улица Стачек) был перенесен Кронштадтский казенный чугунно-литейный завод. Возникший в 1789 году для обслуживания Балтийского флота артиллерийскими снарядами, Кронштадтский завод и положил начало Путиловцу. Годом основания Красного Путиловца надо считать, таким образом, 1789 год.

«С.-Петербургский чугунно-литейный завод» (так стал называться эвакуированный Кронштадтский завод) был казенным крепостным предприятием. Мастеровых на заводе в начале прошлого века насчитывалось около 400 человек. Завод попрежнему изготовлял артиллерийские снаряды.

В эпоху крепостничества завод влачил жалкое существование. Он не один раз закрывался, не один раз назначался

к продаже, переходил из рук казны в частные руки и обратно.

Только в эпоху развития промышленного капитализма в России завод вступил в полосу большого развития и расширения.

С 1872 года завод вошел как основное предприятие в акционерное Общество Путиловских заводов. Кроме него, в этот период в Общество входило еще три небольших финляндских заводика и один в Александро-Невской части в Петербурге.

Путиловский завод (название завод получил от Н. И. Путилова, владевшего им с 1868 года) бурно растет в период промышленного подъема 90-х годов.

Отпуск изделий за эти годы возрос почти в пять раз (с 4 079 718 руб. в 1890 г. до 19 492 883 руб. в 1900 г.), количество рабочей силы — почти в 4 раза (с 3250 чел. в 1890 г. до 12 442 чел. в 1900 г.).

Выросший в 90-ые годы Путиловский завод стал самым крупным металлическим предприятием страны, хотя по технике оборудования он отставал от заводов Донбасса. Теперь завод производил не только снаряды и пушки, но и паровозы, вагоны, рельсы.

Первые рабочие волнения на заводе, выразившиеся в неповиновении заводскому начальству и в подаче коллективной жалобы императору Павлу I, произошли в 1797 году, еще в кронштадтский период. Впоследствии, на протяжении всей крепостной эпохи, мастеровые завода не раз поднимались на коллективный протест против заводских крепостных порядков, против использования их на «партикулярных работах», переброски на Олонецкие заводы без семей, избиений, варварской эксплоатации, работы в воскресные дни, невыплаты жалования и т. д.

Первая крупная экономическая стачка путиловских рабочих относится к 1872 году. Закончилась она победой и открыла собою новый этап рабочего движения на заводе.

К концу 80-х годов на Путиловце появляются первые социал-демократы из Брусневской организации. В 1891 году рабочие Путиловского завода участвуют в первой русской маевке. В 90-е годы на заводе развертывается оживленное социал-демократическое движение и возникает ряд социал-демократических кружков: два кружка, организованные при участии И. Бурачевского (1889 — 1890 гг.), «центральный кружок» Н. и К. Ивановых, И. Ефремова, И. Фирсова, П. Седова и др. (1894 г.), кружок М. И. Калинина, Кушникова, Митревича, Татаринова (1898 г.) и др. Группа путиловских рабочих социал-демократов во главе с Б. Зиновьевым была связана с петербургским «Союзом борьбы за освобождение рабочего класса».

Ленин в 1894 году был на Путиловском заводе, он считал, что социал-демократы должны уделить этому заводу-гиганту особое внимание. В 1895 году Ленин выступал на одной из сходок путиловских социал-демократов на квартире Б. Зиновьева (Огородный пер., д. № 6).

Так, к концу XIX в. на Путиловском заводе зарождалась социал-демократическая организация; выковывались кадры революционеров. Социал-демократия вела путиловцев от стихийных «бунтов» к организованной классовой борьбе, от экономических стачек к стачкам политическим. Росло политическое, классовое сознание путиловских рабочих.

В XX столетие Путиловский завод вступил крупнейшим предприятием страны. Но кризис начала 900-х годов сильно ударил по заводу. Его производство начало сокращаться. В 1900 году совсем прекратила работу бессемеровская мастерская. Число рабочих в кузнице и прессовой упало с 3600 до 900 человек. «Безработица гуляла за Нарвской заставой». Правила внутреннего распорядка по заводу устанавливали 12-часовой рабочий день, обязательные сверхурочные работы, «беспрекословное подчинение заводскому начальству».

Средняя заработная плата путиловского рабочего, правда, по преувеличенным данным правления, была сравнительно высокой и колебалась с 1899 по 1903 год от 37 до 41 рубля в месяц, но разнообразные вычеты и штрафы съедали значительную долю «получки» рабочего. Штрафы на заводе непрерывно росли: с 1889 по 1895 год сумма ежегодных штрафов возросла в $5^1/_2$ раз (см. стр. 31).

Несчастных случаев на Путиловском заводе происходило в среднем в год 125 на тысячу человек рабочих (стр. 38), (в Германии на такое количество рабочих падало около 30 несчастных случаев).

Таковы были условия труда на Путиловском заводе.

Русский капитализм, еще только вышедший из полосы так называемого «первоначального накопления», варварски эксплуатировал дешевую рабочую силу, в огромном количестве притекавшую из деревни в город.

На заводе росло недовольство и глухое волнение. В 1901 году путиловцы активно готовились к демонстрации в день 1 мая, но охранка выследила руководителей, арестовала 50 человек путиловцев и сорвала таким образом выступление. На заводе росли социал-демократические кружки.

1903 год — знаменательный год в истории рабочего движения на Путиловском заводе. В этом году, после II съезда РСДРП, после раскола местных социал-демократов, на базе социал-демократических кружков было положено основание большевистской партийной организации завода. Стихийное экономическое движение путиловцев превращалось в сознательную революционную социал-демократическую борьбу

против всего существующего политического и общественного строя только при помощи революционной социал-демократии, только при помощи партии большевиков. В 1903—1904 гг. на заводе была небольшая горсточка революционных путиловских рабочих (А. Буйко, А. Серебровский, Кириллов, Кутылов, Буянов, Орлов, Арсеньев, Бушуев и др.), но уже в 1905 году эта горсточка большевиков выросла в сильную авторитетную организацию.

Однако классовое созревание широких слоев путиловцев протекало в очень трудных условиях. Гапоновщина, эта «царистская рабочая партия», «созданная охранкой в интересах поддержки самодержавия, в интересах развращения политического сознания рабочих» (Ленин), пыталась овладеть массой путиловцев.

10 мая 1904 года за Нарвской заставой был открыт отдел «Собрания русских фабрично-заводских рабочих».

На Путиловском заводе насчитывалось несколько сот членов гапоновского общества. Многие отсталые путиловские рабочие еще возлагали надежду на «отца государя» и его милость, к тому же это была единственная легальная рабочая организация того времени.

В конце 1904 года брожение на Путиловском заводе настоятельно ставило перед «Собранием» вопрос об улучшении экономического положения путиловцев. Рабочие требовали действий.

Представление к увольнению мастером деревообделочной мастерской Тетявкиным четырех путиловских рабочих — Сергунина, Субботина, Федорова и Уколова * за принадлежность к гапоновскому обществу и угроза уволить остальных членов «Собрания» вызвали протест рабочих всего завода и послужили поводом к исторической стачке путиловцев 3 января. Экстренное собрание гапоновского общества 27 декабря выделило три делегации от путиловских рабочих и направило одну к администрации, вторую к фабричному инспектору, третью к градоначальнику. Собрание наказывало делегации к градоначальнику заявить правительству, «что отношения труда и капитала в России ненормальны», и постановило требовать от администрации немедленного увольнения Тетявкина и приема обратно уволенных рабочих.

«Если законные требования рабочих не будут удовлетворены, то Собрание фабрично-заводских рабочих не ручается за спокойное течение жизни города» — заявили путиловские рабочие. Директор завода С. Смирнов грубо принял делегацию и на уступки не шел, фабричный инспектор тянул дело и занимался «рассмотрением жалоб», а градоначальник

---

* Фактически уволены были Сергунин и Субботин.

Фуллон в последнем требовании путиловцев усмотрел «явную революцию».

2 января многолюдное собрание рабочих гапоновского общества решило объявить забастовку.

3 января Путиловец забастовал.

4 от имени 12-тысячного собрания путиловских рабочих директору завода были предъявлены известные 12 требований (стр. 59 — 60). Путиловцы требовали 8-часового рабочего дня, увеличения заработной платы, участия рабочих наравне с администрацией в разрешении ряда вопросов фабрично-заводской жизни. 6 января путиловцы выдвинули также свои политические требования — петицию путиловских рабочих к царю. Эта петиция намечала (не полностью) основные требования знаменитой общей петиции петербургских стачечников, показывающей, по выражению Ленина, «интересное преломление в умах массы или ее малосознательных вождей программы социал-демократов». Но в отличие от общей петиции путиловская содержала два знаменательных дополнительных требования: «прекращения войны по воле народа» и «передачи власти из рук чиновников в руки представителей народа, избираемых всеобщим голосованием». Эти требования введены в путиловскую петицию не без участия большевиков завода. Путиловские большевики, выступая (хотя им редко давали говорить) решительно против шествия к Зимнему дворцу, всячески разоблачая полицейскую провокацию, приняли все же участие в выработке требований путиловских рабочих (А. Серебровский и др.).

Таким образом стачка на Путиловском заводе быстро переросла рамки гапоновской организации, перешла с экономической почвы на политическую, обратилась против самодержавия и выросла в событие огромной политической важности.

«Стачка, начавшаяся 3 января на Путиловском заводе, — писал Ленин, — разыгрывается в одно из наиболее величественных проявлений рабочего движения» (Ленин, Соч., т. VII, стр. 76).

Большевистский ПК РСДРП в своих прокламациях от 5 и 8 января призвал весь петербургский пролетариат к забастовке и борьбе с капиталистами и самодержавием, призвал путиловцев не прекращать стачки, пока не будут удовлетворены все требования. Путиловцы в эти дни разослали по крупнейшим фабрикам и заводам своих делегатов с предложением поддержать их забастовку и выставить общие требования.

Питерский пролетариат поддержал требование путиловцев огромной стачечной волной, охватившей до 140 тысяч рабочих. «Стачка стала превращаться во всеобщую» (Ленин).

День 9 января, день организованного и подготовленного расстрела путиловцев у Нарвских ворот, подвел кровавую черту большой пройденной полосе. Из 130 человек убитых 9 января, по официальным неполным сведениям, 42 были путиловцы.

Былой «патриархальности» завода, иллюзий и надежд на царя и его милости не осталось и в помине. В этот день путиловцам стало ясно, что улучшить свое экономическое положение они могут только на пути политической борьбы с самодержавием.

«Рабочий класс, — писал Ленин, — получил великий урок гражданской войны; революционное воспитание пролетариата за один день шагнуло вперед так, как оно не могло бы шагнуть в месяцы и годы серой, будничной, забитой жизни» (Ленин, Соч., т. VII, стр. 79).

На расстрел 9 января пролетариат ответил массовыми политическими стачками протеста, охватившими всю страну.

Путиловские рабочие обнаружили небывалую стачечную энергию. В течение 1905 года завод бастовал 110 дней. Три больших подъема рабочего движения наметилось на Путиловском заводе в 1905 году (январско-февральский, июньско-июльский и октябрьско-декабрьский). «История русской революции показывает нам, — говорил Ленин, — что именно авангард, отборные элементы наемных рабочих вели борьбу с величайшим упорством и с величайшим самопожертвованием. Чем крупнее были заводы, тем упорнее протекали забастовки, тем чаще повторялись они в одном и том же году» (Ленин, Соч., т. XIX, стр. 346).

Собранные в настоящем сборнике документы показывают, какую крупную роль в первой русской революции играл Путиловский завод.

В январско-февральский период на заводе было (не считая кратковременных) две крупные забастовки: с 3 по 17 января и с 28 января по 7 февраля.

Путиловцы упорно добивались удовлетворения выставленных в январские дни требований. 8-часовой рабочий день вводился явочным порядком. Администрация завода шла на удовлетворение лишь второстепенных требований путиловцев (стр. 82 — 84; 91 — 96). В установлении 8-часового рабочего дня, в повышении заработной платы *, в участии рабочих наравне с администрацией в разрешении вопросов увольнения, различных конфликтов и заработной платы, — путиловцам было отказано.

Только завком 1917 года, проводя активно рабочий контроль на заводе, осуществил это последнее требование путиловских рабочих, родившееся в январские дни 1905 года.

* Зарплата чернорабочим и женщинам в январе была повышена, но значительно меньше того, что требовали путиловские рабочие (стр. 83, 94).

Директор завода С. Смирнов говорил рабочим накануне второй забастовки 1905 г.: «Вас все мутят социал-демократы... вы требуете смешанной комиссии для решения всех дел по заводу. Этак вы, пожалуй, вздумаете сами определять процент прибыли для завода, а остальное распределять между собой»... «Так вы и царя вздумаете убрать».

«Ежели понадобится, отчего не убрать...» — ответили ему рабочие полунасмешливо (стр. 89).

Все это — яркие конкретные показатели того, как быстро революционизировался путиловский рабочий, как далеко зашли процессы развития революции уже на ее первом этапе.

Второй подъем рабочего движения на Путиловском заводе приходится на летние месяцы 1905 года (июнь, июль и начало августа). Но движение не прекращалось и в период марта, апреля, мая. День 1 апреля, день похорон рабочих Путиловской верфи, убитых во время катастрофы (падение крана), был отмечен общей заводской забастовкой.

Маевку 1905 года путиловцы провели вместе с рабочими Охтенского завода среди болота, недалеко от Охты. Присутствовало около 300 человек. «Долой самодержавие, долой проклятую полицию» — было лозунгом этой маевки.

С середины июня движение на заводе начало нарастать, стачки перебрасываются из мастерской в мастерскую. 18 забастовал весь завод. Путиловцы протестовали против увольнения 180 кузнецов, требовали повышения заработной платы на 20%, 8-часового рабочего дня и др. Стачка носила политический характер, она развертывалась под лозунгами борьбы с самодержавием.

Правление общества Путиловских заводов на забастовку ответило локаутом и потребовало немедленного вмешательства полиции. Июльский локаут был самым продолжительным в 1905 году. Завод не работал с 18 июня по 1 августа — 43 дня. Путиловцы терпели жесточайшую нужду, голодали, но не сдавались. Лавки Путиловского потребительского общества, по указке администрации, прекратили выдачу продуктов в кредит. На многих питерских заводах проводились сборы в помощь голодающим рабочим. С 28 июля начался прием на работу на основе «прежних правил внутреннего распорядка». Голод заставлял путиловцев постепенно возвращаться на завод. Администрация с помощью черносотенцев проводила грандиозную чистку рабочих рядов.

«Разбитые армии хорошо учатся» — говорил Ленин. Рабочие собирали силы для новой борьбы.

Поражение июньско-июльского движения привело рабочих на следующем октябрьско-декабрьском этапе уже к подготовке вооруженной борьбы с царизмом.

В октябрьские дни Путиловец бастовал «для выражения сочувствия и поддержки в требованиях общей забастовки по-

литической свободы для всех». Не примкнули к забастовке лишь рабочие металлургических мастерских завода, настроенные черносотенно. Попытка снять их с работы вызвала известное выступление черносотенцев завода с ломами и раскаленным железом в клещах против революционной демонстрации. Октябрьская стачка путиловцев переплелась с революционной демонстрацией, проходившей под лозунгами: «Долой самодержавие», «Да здравствует революция».

18 октября путиловцы испытали дарованную царем «свободу». В этот день казаки и солдаты расстреляли демонстрацию путиловских рабочих (стр. 119 — 120).

Всеобщая октябрьская стачка была ступенью к вооруженному восстанию. «Восстание близится, оно вырастает на наших глазах из всероссийской политической стачки» — писал Ленин.

В октябре и ноябре путиловцы вооружаются. Нарвский районный комитет РСДРП формирует среди путиловских рабочих боевые дружины. По инициативе путиловских большевиков на заводе было собрано свыше 3000 рублей на вооружение боевых дружин.

Заводская организация путиловских большевиков в 1905 году охватывала все основные мастерские завода, в своих рядах она насчитывала около 120 человек. Под влиянием большевиков путиловцы отказались войти в комиссию Шидловского (выборы на заводе были проведены) и бойкотировали — так называемую Булыгинскую думу.

В путиловской депутатской группе Петербургского Совета руководство принадлежало также большевикам, хотя численно в ней они не преобладали (группа насчитывала около 25 человек). В Исполнительный комитет Петербургского Совета от Нарвского района входило два большевика-путиловца: А. Серебровский и В. Творогов.

На кронштадтское восстание и события в Севастополе путиловцы откликнулись ноябрьской забастовкой и рядом митингов, руководимых большевиками (стр. 124 — 127). Митинги прошли под знаком подготовки к вооруженному восстанию. Путиловцы призывали армию и крестьянство объединиться с пролетариатом для борьбы с «кровавым самодержавием».

В этот период основная масса путиловских рабочих шла под знаменами нашей партии, объединялась вокруг лозунгов: свержения самодержавия, установления демократической республики и введения 8-часового рабочего дня.

Меньшевики почти не имели влияния на массу путиловских рабочих. Уже тогда путиловцы чувствовали буржуазную подоснову меньшевистских установок. Влияние эсэров, опиравшихся на слои рабочих, связанных с землей и недавно вышедших из деревни, было несравненно значительнее. У эсэров на заводе были свои боевые дружины.

В декабре путиловцы для поддержки московского вооруженного восстания настаивают на железнодорожной забастовке с целью изолировать Москву и не дать правительству подвезти подкрепления и сами пытаются перейти к вооруженной борьбе с царизмом (стр. 128 — 129).

Пример путиловских рабочих показывает, между прочим, как было губительно для революции меньшевистское руководство Петербургского Совета (Троцкий и др.), не способное возглавить рвущийся на борьбу питерский пролетариат и организовать массы для вооруженного восстания.

Партия большевиков в годы первой русской революции в противовес меньшевикам, считавшим, что эта революция поставит у власти буржуазию, держала курс на победу революционно-демократической диктатуры пролетариата и крестьянства, открывающей дорогу для перерастания буржуазно-демократической революции в социалистическую.

Путиловцы своей самоотверженной борьбой с царизмом, своей готовностью итти на вооруженное восстание, на борьбу за «самодержавие народа» показали, что курс нашей партии был понят массами и являлся руководством в практических действиях, в революционной борьбе. Именно благодаря большевистскому руководству путиловцы в 1906 году в большинстве своем бойкотировали 1-ю Государственную думу.

Основная масса путиловских рабочих, за годы первой русской революции проделала громадный путь политического развития — от пресловутой веры в «царя батюшку» до сознательного объединения вокруг лозунгов большевистской партии, до вооруженной борьбы с самодержавием.

1905 год поставил путиловцев в первые ряды питерского пролетариата. «Предметные уроки» революции 1905 года сказались на всей последующей революционной борьбе путиловских рабочих и особенно в революции 1917 года. «Без генеральной» репетиции 1905 года победа Октябрьской революции 1917 года была бы невозможна» (Ленин).

***

Полоса реакции была очень тяжелой для путиловцев, как и для всего рабочего класса. Завод сокращал производство и тысячи рабочих выбрасывал на улицу. Шла систематическая фильтровка, «неблагонадежные» увольнялись. Мастера снижали заработную плату. «Каждая мастерская — отдельное княжество» — говорили рабочие. Путиловский слесарь зарабатывал в эти годы 25 — 30 руб. в месяц. Расцвела, как никогда, система доносов, надругательств, избиений.

Контрреволюция перешла в наступление и отнимала у пролетариата завоевания 1905 года.

На заводе орудовала местная черносотенная организация.

«Горячие цеха» завода — железо-прокатная, мартеновская и др. мастерские, рабочая сила которых вербовалась в деревнях по принципу землячеств (здесь псковские, там гдовские и т. д.), имели черносотенную репутацию. Рабочие этих мастерских держались за «конька» (знак черной сотни) из боязни потерять работу.

Черносотенцы следили за революционными рабочими, выживали их с производства, доносили охранке. Путиловский черносотенец Сашка Косой (А. Половнев), по указанию центральной черносотенной организации выполнивший убийство депутата Государственной думы кадета Герценштейна, получил всероссийскую известность.

Путиловская церковь — гнездо контрреволюции на заводе — организует общества хоругвеносцев, церковных певчих и пытается вовлечь в них рабочих завода. Поднимает голову сектантство: пашковцы (мартеновская), адвентисты (вагоно-механическая), хлысты, анисимовцы, баптисты, чуриковцы и т. д.

Поражение революции и упадок рабочего движения на заводе обеспечили кратковременное оживление этих темных сил реакции.

Сохранившиеся рабочие организации района были придавлены.

Кое-как уцелевшее районное отделение Союза металлистов и «Лига образования» Нарвского района находились под влиянием меньшевиков и занимались культурнической работой (лекции, концерты, экскурсии, библиотека и пр.).

Вечерняя рабочая школа технического образования на Ушаковской улице («Ушаковская школа») жила более полной жизнью. Сочетая нелегальные формы работы с легальными, большевики использовали ее для своей партийной работы.

Большевистская организация Нарвского района, состоявшая почти исключительно из путиловских большевиков (партийным организатором района в 1907 — 1908 гг. был слесарь инструментальной мастерской завода А. М. Буйко), не прекращала существования в самые глухие годы реакции. В 1909 г. в Нарвском районе, по данным «Социал-демократа», насчитывалось «организованных» 50 — 60 человек. Это была немногочисленная, но крепкая рабочая группа. Интеллигенты из партийной организации Нарвского района исчезли совершенно. В районе имелось несколько партийных кружков «высшего типа». Организация стремилась изучить опыт русской революции, поднять теоретический уровень передовых рабочих и вооружить их против ликвидаторов и отзовистов.

Нарвская организация большевиков вела упорную борьбу с ликвидаторами в районе. Меньшевики-ликвидаторы, счи-

тая, что задачи революции осуществлены царскими столыпинскими реформами, отрекались от революции, отрекались от партии, выдвигали куцую программу реформистских требований и становились на позиции приспособления к столыпинской реакции.

Наша партия, в противовес меньшевикам-ликвидаторам, ренегатам революции, проводникам буржуазного влияния на рабочий класс, исходя из того, что ни одна из задач революции 1905 года не разрешена и ни одно из противоречий, породивших революцию, не ликвидировано, считала, что за периодом реакции последует новый революционный подъем, к которому необходимо подготовлять рабочий класс, сохраняя старую нелегальную партию для руководства новыми боями пролетариата, для борьбы за вторую российскую революцию.

★★★

Русско-японская война вывела Общество Путиловских заводов из кризиса начала 900-х гг.

Подготовляясь к войне с Японией и не желая обращаться к Круппу, царизм решил поддержать Путиловский завод. Общество Путиловских заводов получило заказ артиллерийского ведомства на 9 милл. рублей.

Но экономическое оживление завода было на этот раз очень кратковременным.

Мировой кризис 1907 — 1910 гг. и длительная депрессия в русской промышленности нашли отражение и на Путиловском заводе.

За годы 1907 — 1909, не имея крупных заказов, завод сокращал производство, рассчитывал рабочих, вводил сокращенную неделю. За один 1907 г. количество рабочих на заводе сократилось с 11 до 7 тысяч.

Крупнейший перелом принесли лишь годы предвоенного промышленного подъема.

Пятилетие кануна мировой войны было исключительным в жизни Путиловского завода.

Из стомиллионных ассигнований царизма, подготовлявшегося к войне, на артиллерийское вооружение армии, на флот — значительный куш достался Путиловскому заводу.

Артиллерийские заказы не могли миновать Общество Путиловских заводов. Трехдюймовая пушка, производимая на Путиловском заводе, составляла основу вооружения русской полевой артиллерии и не была превзойдена другим образцом. На производство орудий крупных калибров системы заводов Шнейдера и Круппа (48 линий, 6 дюймов) Путиловский завод, по договору с этими пушечными королями, имел преимущественное право. И с этим правом считался даже военный министр Сухомлинов.

В 1910 — 1914 гг. Общество Путиловских заводов было полностью обеспечено заказами военного и морского ведомства. В 1912 г. общая сумма заказов завода равнялась 90 милл. рублей.

«Завод обеспечен работой в усиленном размере соответственно его новым оборудованиям на целый ряд лет, лишь бы только работа протекала спокойно, без забастовок», — докладывало правление акционерам в 1912 году.

Усиленно готовясь к мировой войне, Общество Путиловских заводов производило крупное новое строительство, переоборудовало и расширяло старый завод. За эти годы был перестроен мартеновский отдел завода, оборудован большими 40-тонными печами и конструкциями механических перемещений, расширены и оборудованы мощными железопрокатными станами железо-стале-прокатные мастерские, построена башенная мастерская, расширена пушечная, сооружена электрическая станция с подстанциями и проведена электрификация всего завода.

Наконец, когда стала известна военно-судостроительная программа «воссоздания» Балтийского флота, погибшего в русско-японскую войну, правление Общества, рассчитывая получить заказ на 8 линейных и 2 разведочных крейсера, построило в 1912 — 13 гг. новое крупное судостроительное предприятие — Путиловскую верфь.

Отпуск изделий с 1910 по 1914 г. возрос с 14 до 26 милл. Прибыль выросла с 1 089 867 руб. в 1910 г. до 2 874 847 руб. в 1913 г. Дивиденд на каждую путиловскую акцию в 1911 — 13 гг. равнялся 6 руб. 25 коп.

Миллионы, выколачиваемые из рабочих и крестьян на вооружение, шли в карман пушечных заводчиков и воротил акционерного Общества Путиловских заводов.

Но ни авансы под военно-морские заказы, ни дополнительный выпуск акций, ни облигационные займы не могли покрыть огромных расходов Общества по новому строительству и расширению старого завода.

Основные кредиты Путиловский завод получал у банков. Банки немецкой ориентации (Международный и др.), с которыми у завода были связи в 90-е годы и позднее, в годы кризиса и депрессии уклонились от финансирования Общества Путиловских заводов. Тогда правление установило тесные связи с Русско-Азиатским банком, находившимся в зависимости от французского капитала.

Приняв участие в делах Общества, Русско-Азиатский банк послал в правление председателя банка А. И. Путилова, который через короткое время стал также и председателем Общества Путиловских заводов.

Общество Путиловских заводов в эпоху империализма дает ряд ярких примеров слияния, сращивания на базе кон-

центрации производства, банковского капитала с промышленным. Финансовый туз, воротила Русско-Азиатского банка и председатель правления Общества Путиловских заводов — А. И. Путилов — олицетворял персональную унию.

В 1912 г. Общество Путиловских заводов скупает все 70 000 акций Невского механического и судостроительного завода и становится его владельцем.

В 1913 г. заканчивается постройка верфи.

Таким образом Общество Путиловских заводов в эпоху империализма разрастается в объединение трех крупнейших металлических военных предприятий Питера: Путиловского завода, Путиловской верфи и Невского механического и судостроительного завода. Фактическим хозяином всех этих трех предприятий становится Русско-Азиатский банк.

В эпоху империализма банки из скромных посредников оборота вырастают до «всесильных монополистов, распоряжающихся почти всем денежным капиталом всей совокупности капиталистов и мелких хозяев, а также большею частью средств производства и источников сырья...» * (Ленин).

За все предвоенные годы центральной фигурой Общества Путиловских заводов был А. И. Путилов.

«Путиловский завод таким образом еще раз получил хозяина с фамилией Путилов, — пишет А. Ульянский, — хотя кроме фамилии и отдаленного родства новый Путилов не имел ничего общего с «основателем» завода Н. И. Путиловым. Их разделял промежуток в тридцать лет. Н. И. Путилов принадлежал к эпохе, когда русский капитализм был молод. В то время хозяин завода был прежде всего промышленник, у себя на заводе он был полновластным, знал только свой карман, эксперименты делал за свой страх, с банками дело имел только как с посредниками торгового оборота. Н. И. Путилов всю жизнь держался одиночкой и только под конец карьеры, когда оказалось, что задуманный им грандиозный план морского канала и порта для морских судов ему не по силам, он пошел к банку.

А. И. Путилов, наоборот, пришел на завод из банка. За тридцать лет положение изменилось. Дух новаторства и исканий, присущий Н. И. Путилову, выветрился. Воля отдельного хозяина в общей системе значила все меньше. Промышленность... проходила через процессы концентрации и трестирования. Новый Путилов хозяйствовал на новой базе. Он был представителем международного капитала, влившегося в русскую промышленность в поисках прибыли. Путиловский завод был для него одной из многих точек приложения капитала». **

* В. И. Ленин, Соч., том XIX, стр. 93.

** А. Ульянский, Из рукописи «Экономика Путиловского завода в годы подъема».

В эпоху империализма Общество Путиловских заводов было объектом борьбы крупнейших европейских финансово-капиталистических групп и военных фирм. Из-за Путиловского завода шла упорная борьба между французским и немецким капиталом. Заводы Шкода, «Блюм и Фосс», Шнейдер и Крупп боролись за влияние на Общество Путиловских заводов.

Заводы Шкода (Австрия), стремившиеся к овладению и расширению Невского завода, вступили в переговоры с Обществом и добились по парижскому соглашению финансовых групп продажи Невского механического завода, на правах совладения, заводам Шкода с обязательством авансирования Общества Путиловских заводов и предоставления реорганизованному Невскому заводу монопольных заказов на поковки для будущей Путиловской верфи.

Оформить эту сделку до начала войны не удалось. Однако аванс от заводов Шкода в несколько миллионов рублей под залог акций Невского завода успели получить.

Гамбургская судостроительная фирма «Блюм и Фосс» в переговорах с Бишлягером (член правления Общества Путиловских заводов и председатель объединения банков во главе с Русско-Азиатским), еще в 1910 г., когда верфь была только в проекте, соглашалась оказывать правлению Общества техническую помощь в постройке верфи и финансировать ее на правах совладения.

Русско-Азиатский банк и французская финансовая группа не позволили немцам быть совладельцами верфи.

Общество Путиловских заводов ограничилось поэтому договором с «Блюм и Фосс» о техническом сотрудничестве в области военного судостроения.

Между Круппом и Шнейдером шла борьба уже из-за самого завода.

Со Шнейдером у Путиловского завода установились тесные связи в 1912 — 1913 гг., когда Шнейдер выступил на конкурсе по производству орудий крупных калибров для царской армии со стороны Общества Путиловских заводов (А. И. Путилова) и Русско-Азиатского банка против Виккерса, Международного банка и поддерживающего Виккерса английского капитала.

На этот раз победа досталась Виккерсу. Шнейдер охладел к Путиловскому заводу.

Накануне мировой войны много шуму наделал слух о продаже Путиловского завода Круппу.

«Социалист» Альберт Тома (уже накануне войны стоявший на позициях социал-патриотизма) 6 марта 1914 г. во французской палате депутатов сделал запрос о Путиловском заводе. «Социалист» Тома выражал удивление по поводу неосведомленности французского посла Делькассе, получив-

шего сведения о предложении Круппа купить Путиловский завод от французского министерства иностранных дел, проинформированного «частным лицом». Премьер-министр Думерг успокоил социалистического патриота империалистической Франции и объявил палате депутатов, что запрос запоздал, ибо договор между Путиловским заводом и французской фирмой Шнейдер-Крезо 30 января (12 февраля) 1914 г. уже подписан. Русское правительство заверило Францию, что оно не допустит соглашения Путиловского завода с Круппом.

Вопрос о Путиловском заводе, о его финансировании накануне мировой войны был, как видим, вопросом международной политики.

Во время войны Общество Путиловских заводов значительно меньше считалось с европейскими финансово-капиталистическими группами. Завод и верфь были обеспечены и правительственными заказами и правительственными кредитами.

Общество Путиловских заводов работало «на оборону отечества» — на нужды империалистической войны.

Своеобразие российского империализма заключалось, как указывал Ленин, в сочетании капиталистического и военно-феодального империализма (царизма).

На Путиловском заводе это сочетание явственно проявлялось на протяжении первых двух десятилетий XX века, а особенно в годы предвоенного промышленного подъема и мировой войны.

С одной стороны, — процессы капиталистического империализма: концентрация производства и капиталов (мощное акционерное Общество Путиловских заводов), сращивание промышленного капитала с банковским (Общество и Русско-Азиатский банк), персональная уния (А. И. Путилов), участие Общества через Русско-Азиатский банк в ряде финансовых европейских групп и комбинаций; с другой — зависимость предприятия от царизма: военные заказы, правительственные инспектора, секвестр завода в годы войны.

Это сочетание обнаруживалось также всегда при борьбе капитала и царизма с рабочим движением.

Сочетание военно-феодального империализма с капиталистическим, сплетение интересов западно-европейского империализма и царизма, наличие «революционнейшего в мире пролетариата, имевшего... такого... союзника, как революционное крестьянство» (И. Сталин) делало Россию «узловым пунктом противоречий империализма», разрешимых лишь революционным путем, путем буржуазно-демократической революции, которая непосредственно переросла в революцию социалистическую.

★★★

Боевые традиции 1905 года крепко держались среди рабочих Путиловского завода. После нескольких лет упадка революционного движения в годы реакции путиловцы начинают борьбу и быстро переходят в наступление.

С конца 1910 года, на фоне предвоенного промышленного подъема, начинается оживление рабочего движения.

На Путиловском заводе заметный поворот начался с апреля 1911 года (маевка и двухтысячный политический митинг 22 апреля (стр. 178 — 179). «1911 год дает нам медленный переход в наступление со стороны рабочих масс», — писал Ленин.

В начале 1912 года на заводе развернулось движение в связи с новыми правилами внутреннего распорядка. 7 февраля ряд мастерских объявляет забастовку протеста против этих правил (стр. 182 — 183). На испытанный путь массовой политической стачки путиловцы вышли в апреле 1912 года.

«Ленский расстрел явился поводом к переходу революционного настроения масс в революционный подъем масс» (Ленин, Соч., том XV, стр. 534). В знак протеста против расстрела рабочих на Лене 16 апреля путиловцы устраивают митинг, а 18 — бастует весь завод. Впервые после революции Петергофское шоссе снова стало свидетелем революционных демонстраций путиловских рабочих.

В течение 1912 года путиловцы одними из первых поднимались на борьбу против смертных приговоров над черноморскими матросами, против кассирования выборов уполномоченных от рабочих в Государственную думу (стр. 185, 186).

1913 — 1914 годы дают дальнейшее нарастание массового рабочего движения.

Путиловские рабочие — в первых рядах борющегося питерского пролетариата. За эти годы по заводу из цеха в цех, из мастерской в мастерскую катилась волна забастовочного движения, все чаще и чаще захватывая весь завод. Дни 9 января и 1 мая 1913 года путиловцы отмечают общезаводской забастовкой. Часть мастерских прекращает работу и в первую годовщину ленских событий. В ноябре путиловцы бастуют в знак солидарности с обуховскими рабочими, преданными суду за участие в забастовке, в декабре поддерживают своего большевистского депутата Бадаева, оштрафованного правительством за речь на похоронах рабочих Минного завода, погибших по вине администрации.

В первую половину 1914 года открытая революционная борьба масс еще более усиливается. И в авангарде — снова рабочие Путиловского завода.

Девятую январскую годовщину путиловцы отмечают общей забастовкой всего завода. В феврале завод бастует в

годовщину крестьянской реформы (19 февраля). В марте Путиловец подает сигнал питерскому пролетариату к забастовкам протеста по поводу массовых отравлений работниц «Треугольника» и др. предприятий. В движение вовлекаются десятки крупнейших фабрик и заводов Петербурга. С 13 по 20 марта бастуют больше 150 тысяч питерских рабочих. На массовое забастовочное движение питерского пролетариата капиталисты отвечают локаутом. 26 крупнейших заводов во главе с Путиловским закрываются. 70 000 рабочих выбрасываются на улицу.

Но путиловцы не сдаются и в дни локаута проводят революционные демонстрации. В июне в Петербурге развертывается массовое движение в знак солидарности с бастующими бакинскими рабочими. 3 июля ряд мастерских Путиловского завода прекращают работу и созывают 12-тысячный митинг солидарности бакинским рабочим. Во время митинга наряд полиции, скрывавшийся во дворе завода, врезался в толпу и открыл стрельбу по рабочим. 50 рабочих было ранено и 2 убито. ПК РСДРП(б) призвал весь пролетариат Питера ответить на «попытку повторить кровавую Лену», ответить на расстрел митинга путиловцев трехдневной всеобщей забастовкой. «Кровь рабочих, пролитая во дворе Путиловского завода, поставила на ноги петербургский пролетариат», — писала «Трудовая Правда».

6 июля в Петрограде бастовало 70 000, 8-го — 130 000 рабочих. «Мы вновь стали свидетелями великого стачечного движения, какого не знает мир», — писал Ленин.

Июльские дни 1914 года прошли в демонстрациях, стачках, в столкновениях с войсками, в попытках перехода выборгских рабочих к баррикадным боям. Путиловцы не прекращали борьбы до 17 июля. Развитие революционного движения в стране, «нарастание непосредственного революционного кризиса» (Ленин) было временно приостановлено мировой войной.

Анализируя стачечное движение в России, Ленин не раз отмечал «выдающееся первенство Петербурга». В годы революционного подъема во главе движения российского пролетариата шли также питерские рабочие — питерские металлисты. Гиганты металлической промышленности Петербурга, концентрировавшие наиболее квалифицированных сознательных, грамотных и передовых рабочих, — среди них первый Путиловец, — были крупнейшими революционными очагами и боролись в первых рядах питерских рабочих.

В 1913 году Путиловский завод бастовал 102 дня, в 1914 (первая половина) — около 130 дней (считая дни экономических и политических забастовок отдельных цехов и всего завода). По Путиловской верфи в первой половине 1914 года правление насчитывало 24 политических и экономических

забастовки. Упрек меньшевиков-ликвидаторов «в стачечном азарте», брошенный революционным рабочим Питера, относится прежде всего к путиловцам.

Все важнейшие стачки путиловских рабочих периода революционного подъема носили наступательный политический характер. Движение шло под лозунгами борьбы с царизмом, 8-часового рабочего дня, демократической республики. Экономические стачки завода этих лет сливались с общей революционной борьбой пролетариата. Руководилось стачечное движение путиловских рабочих большевистскими партийными группами завода, являвшимися основным ядром партийных организаций Нарвского района.

Большевики Путиловского завода в годы подъема в процессе борьбы с меньшевиками-ликвидаторами одержали ряд крупнейших побед. Основная масса рабочих завода в этот период объединялась вокруг лозунгов нашей партии.

Огромную роль в процессе революционизирования путиловских рабочих, в процессе их большевизации сыграла «Правда». Ее авторитет на Путиловском заводе был очень велик. Путиловцы не раз приветствовали «свою газету» как «действительного и единственного выразителя рабочих интересов». Распространялась «Правда» на заводе значительно шире меньшевистского «Луча». По сборам на «Правду» Путиловский завод стоял на втором месте в Петербурге (Ленин, Соч., т. XVII, стр. 539).

«Подавляющее большинство рабочих высказалось за «правдизм» и доказало делами, что только это «течение» они признают своим», — писал Ленин.

О победе «правдизма» на Путиловском заводе свидетельствует между прочим ряд резолюций рабочих (стр. 199—202), осуждающих меньшевистскую семерку социал-демократической фракции IV Государственной думы и приветствующих большевистскую шестерку — «наших рабочих депутатов» — как «представителей всего рабочего класса». «Мы, рабочие, хорошо понимаем, — заявили путиловцы меньшевистской семерке, — кто ближе к нам и кто стоит на дороге, как помеха пролетарской работе» (стр. 200).

Заводская партийная организация в годы подъема выросла и окрепла. Почти в каждой мастерской появилась большевистская группа (3—5—7—10 человек). Нарвская организация большевиков, в первую очередь путиловская партийная организация отвоевали у меньшевиков районное отделение союза металлистов, руководство разросшимся союзом перешло в руки большевиков. В 1914 году Ленин отмечал «полнейшее преобладание «правдистов» в профсоюзах Москвы и Петербурга». Большевики возглавили также страховую кампанию на заводе (выборы уполномоченных, обсуждение устава больничной кассы). Уполномоченные больничной

кассы Путиловского завода боролись не за отдельные поправочки к царскому закону в духе ликвидаторов, а за развернутую страховую программу, которая была программой революционной борьбы с самодержавием. Не случайно Путиловская больничная касса стала центром большевистской организации и агитации на заводе.

Характеризуя движение периода подъема, Ленин указывал на приближение новой революции в России. Массовое стачечное движение этих лет носило характер подготовки «народного восстания», подготовки буржуазно-демократической революции, перерастающей в революцию социалистическую. «Опыт 1905 года создал, — писал Ленин, — глубокую и великую традицию массовых стачек. И не надо забывать, к чему приводят эти стачки в России. Массовые упорные стачки неразрывно связаны у нас с *вооруженным восстанием*» (Ленин, Соч., т. XV, стр. 536).

В годы революционного подъема путиловцы показали свою полную готовность итти на вооруженное восстание против царизма.

★★★

За годы империалистической войны Путиловский завод разросся в огромный металлургический, механический, машиностроительный — военно-технический комбинат.

Правление завода спешно перестраивало, расширяло и переоборудовало Путиловский завод для выполнения военных заказов. Особенно расширялся артиллерийский отдел завода, в частности — пушечная, лафетно-снарядная, закалочная, лафетно-штамповочная, башенная и др. мастерские. В течение нескольких месяцев был выстроен огромный шрапнельный завод (шрапнельная и шрапнельно-сборочная мастерские). Если в течение предвоенного пятилетия с 1910 по 1914 год на расширение завода было затрачено 14 милл. руб., то за один 1915 год израсходовано почти 12 милл. руб. Отпуск изделий с 24 милл. руб. в 1913 году поднялся до 82 милл. руб. в 1915 году.

В годы империалистической войны Путиловец был предельно милитаризирован. Завод работал почти исключительно для нужд империалистической войны и был крупной военно-технической базой российского империализма. По размерам продукции на первом месте стоял артиллерийский отдел завода, снабжавший армию царизма пушками, шрапнелями, бомбами, гранатами, артиллерийскими снарядами, бронемашинами.

Несмотря на бурный рост производства, Путиловский завод в годы войны (да так было и раньше) систематически не справлялся с выполнением военных заказов. Это побудило особое совещание по обороне назначить сначала правитель-

ственных инспекторов, а потом послать на завод шесть полноправных директоров. Наконец, после февральских стачек путиловских рабочих, 27 февраля 1916 г., особое совещание по обороне решило Путиловский завод секвестровать. Путем секвестра правительство стремилось «урегулировать рабочий вопрос» — подавить революционное движение на заводе и этим поднять работы на нужды войны. Секвестр Путиловского завода вызвал большую тревогу среди русской буржуазии и показал меру ее «патриотизма». «Это хуже немца... если так пойдет дальше, мы, промышленники, приостановим производство... смертельная опасность грозит частной промышленности, связанной с работами по обороне отечества...» — говорил член съезда представителей металлообрабатывающей промышленности инженер М. Токарский по поводу секвестра (стр. 251). Секвестр вскрыл известные противоречия между царизмом и буржуазией, обострившиеся за годы войны.

Количество рабочих на Путиловском заводе (вместе с Путиловской верфью) в годы империалистической войны увеличилось с 13 тыс. накануне войны до 23 тыс. в конце 1915 года и до 35 тыс. в августе 1917 года. Путиловский завод этого времени — целый промышленный городок.

Состав путиловских рабочих претерпел за годы войны значительные изменения. Если в декабре 1915 года среди путиловских рабочих было еще только 1355 женщин, то в 1917 г. по всему заводу и верфи их насчитывалось уже около 5 000, подростков — около 3 000, чернорабочих — около 10 000. Старые кадры путиловцев кроме того были разбавлены прикомандированными к заводу солдатами, в массе своей являющимися крестьянами. Такой состав чувствительно сказался на временном затишьи рабочего движения на заводе.

9 января 1915 года путиловцы не откликнулись на призыв ПК нашей партии и не примкнули к выступлению питерского пролетариата.

Однако ближайшие события показали, что основная масса путиловских рабочих совершенно чужда социал-шовинизма. Во время войны «единственным классом в России, которому не удалось привить заразы шовинизма, явился пролетариат», — говорил Ленин. Путиловцы не участвовали в патриотических манифестациях в дни объявления войны, не приветствовали (кроме черносотенцев), демонстративно продолжая работать у станков, Николая II, посетившего Путиловский завод 31 марта 1915 года для подъема патриотических настроений. Только тоненький слой рабочей аристократии — опора меньшевиков на заводе — был настроен социал-оборончески и увлекал за собой отдельные прослойки новых рабочих, пришедших из деревни.

Медленно раскачивался завод-гигант.

Но работа партийных групп завода, большевистская агитация и пропаганда постепенно поднимали путиловцев на борьбу. В 1915 году бастовали рабочие лафетно-снарядной, пушечной верфи... Движение завершилось, после расстрела рабочих в Иваново-Вознесенске, общей политической стачкой завода 2 сентября.

Путиловская сентябрьская стачка послужила сигналом для ряда боевых выступлений петербургского пролетариата.

В 1915 году передовые слои русской буржуазии (А. Коновалов и др.) попытались взять «новый курс» в борьбе с рабочим движением. Для того, чтобы создать условия для социал-соборничества и реформизма в рабочем движении, буржуазия решила перенести на русскую почву «европейский опыт» и добиться «для рабочих» таких реформ, как легальные профсоюзы, биржи труда, примирительные камеры, институт фабрично-заводских старост. Рабочие группы военно-промышленных комитетов должны были практически осуществить «организацию рабочего класса» для нужд империалистической войны.

Партия большевиков вела решительную борьбу против участия рабочих в военно-промышленных комитетах, но считала необходимым использовать выборную кампанию в агитационных целях. Выборы в военно-промышленные комитеты на Путиловском заводе прошли под руководством большевиков (И. Моисеев, Т. Барановский, Рошаль, Егоров и др.). Многие рабочие, даже целые мастерские (чугунно-литейная), провели бойкот выборов, другие избрали в выборщики большевиков (шрапнельные и другие мастерские). Патриотически настроенных рабочих среди путиловских выборщиков было всего несколько человек.

В начале 1916 года (февраль — март) на заводе развернулись крупные стачки. 5 февраля бастовал весь завод. Боевая большевистская резолюция митинга, состоявшегося в этот же день, от имени 20 тыс. путиловских рабочих призывала весь питерский пролетариат объединиться для борьбы за свои экономические требования, сплотиться под лозунгами — демократической республики, 8-часового рабочего дня, конфискации помещичьих земель, борьбы против империалистической войны — и готовить силы для второй российской революции (см. стр. 279 — 280).

Завод был закрыт и объявлено о призыве военнообязанных на действительную военную службу. Но движение не прекращалось. В конце февраля на заводе начался локаут.

Локаутами, солдатчиной, высылкой и арестами пытались (но безуспешно) буржуазия и бравые царские генералы остановить революционное движение на заводе. Борьбу с рабочим движением русская буржуазия проводила в теснейшем союзе с царизмом.

ПК призывал пролетариат Питера к революционным демонстрациям на улицах, к забастовкам протеста против призыва бастовавших военнообязанных путиловцев, к братанию с армией. 36 тысяч пролетариев Питера бастовало в марте в знак солидарности с путиловцами.

Руководство стачечным движением на заводе принадлежало большевикам. Даже охранка писала, что «заводской коллектив начал агитацию за устройство забастовки в возможно широком масштабе, как протест против репрессий в отношении рабочих и милитаризации труда».

В годы войны на Путиловском заводе насчитывалось около 150 большевиков. Путиловская заводская организация была опорой ПК за Нарвской заставой. Больничная касса являлась центром партийной работы на заводе. Путиловские большевики в годы войны имели свою подпольную типографию и выпустили ряд прокламаций и листовок. Охранка тщательно выслеживала большевиков завода и производила систематические аресты.

Февральские стачки питерских рабочих, стачки путиловцев начала 1917 года переросли в вооруженную борьбу с царизмом. С общезаводской забастовки 9 января до общезаводской забастовки 21 февраля на Путиловце происходило непрерывное стачечное движение. Путиловцы вели борьбу под лозунгами: «Хлеба», «Долой войну», «Долой самодержавие». 22 февраля правительство, учитывая, что Путиловец представляет крупный революционный очаг, объявило локаут.

В февральские дни путиловцы — на передовых позициях питерского пролетариата. По примеру 1905 года они вооружаются, создают боевую дружину и принимают участие в борьбе со старым режимом.

Империалистическая война явилась «могучим ускорителем» революции.

Восстанием рабочего класса и солдатских масс, начавшимся в Петрограде и дружно поддержанным затем рабочим классом и крестьянством всей страны, была свергнута царская монархия — оплот европейской и мировой реакции. Победа Февральской революции 1917 года «была осуществлением диктатуры пролетариата и крестьянства в своеобразном переплете с диктатурой буржуазии» (И. Сталин). Двоевластие — переплетение вместе, воедино двух диктатур — выражало переходный момент в развитии русской революции. Февральско-мартовская победа была лишь первым этапом русской революции. Задачей дня был немедленный переход ко второму этапу, переход от буржуазно-демократической революции к революции социалистической.

***

После Февральско-мартовской революции в среде отсталых и классово-несознательных, связанных с деревней путилов-

ских рабочих на непродолжительное время распространились демократические иллюзии. Значительная часть путиловских рабочих в это время надеялась получить от Февральской революции мир, хлеб и свободу. Эти рабочие доверяли соглашательским советам, поддерживающим временное правительство, и самому временному правительству.

Революционное оборончество захватило часть путиловских рабочих, заразило их мелкобуржуазными взглядами. В силу этих обстоятельств на следующий день после победы Февральско-мартовской революции за Нарвской заставой, на Путиловском заводе влияние мелкобуржуазных партий было весьма значительно. Особенно чувствовалось влияние эсеров. На Путиловском заводе в дни победы над царизмом родилось целое поколение «мартовских эсеров».

Все это выдвигало перед путиловскими большевиками задачу упорной и систематической работы в массах, в рабочих организациях, задачу беспощадного разоблачения меньшевиков и эсеров. Мелкобуржуазные демократические партии (эсеры и меньшевики) — партия соглашения между империализмом и трудящимися массами — в этот период были «наиболее опасной социальной опорой империализма» (И. Сталин). Вот почему важнейшим условием для успеха пролетарской революции являлась решительная и непримиримая борьба большевиков с меньшевиками и эсерами за высвобождение масс из-под влияния этих партий. Путиловские большевики с первых дней февральско-мартовской революции повели решительную борьбу за изоляцию меньшевиков и эсеров.

Большевистская организация завода после Февральской революции переживала период бурного роста. В апреле 1917 года заводская партийная организация насчитывала в своих рядах, по воспоминаниям путиловских большевиков, около 1500 человек.

Документы настоящего сборника об апрельских, июньских и июльских выступлениях путиловских рабочих, а также ряд резолюций митингов и собраний дают богатый материал для понимания процессов большевизации путиловских рабочих, их мобилизации под лозунгами социалистической революции, конкретно иллюстрируют процессы перерастания буржуазно-демократической революции в социалистическую.

В апрельские дни (21 апреля) после митинга путиловских рабочих, постановившего не расходиться, а ждать решения совета по поводу ноты 18 апреля, выступила на улицу и примкнула к общей демонстрации протеста питерского пролетариата только передовая часть путиловских рабочих во главе с большевиками завода, с отрядом Красной гвардии. А в демонстрации 18 июня уже основная масса путиловцев шла под большевистскими лозунгами.

Огромную роль в процессе большевизации путиловских рабочих сыграло выступление Ленина на общезаводском митинге рабочих 12 мая. В. И. Ленин ясно очертил перед тысячными массами путиловских рабочих очередные задачи пролетариата в борьбе за социалистическую революцию.

Трудно передать ту бурю восторга, которая охватила многотысячную путиловскую аудиторию, когда Ильич кончил. Бушующая лавина путиловцев подхватила Ленина и вынесла на руках за ворота завода, а Ильич, прощаясь, торопился еще на какое-то рабочее собрание.

То, что смутно бродило в уме многих путиловцев, было оформлено в этот исторический день Лениным. Речь Ленина помогла путиловским рабочим осознать себя и стать под знамя единственной партии рабочего класса — партии большевиков.

Ведущее ядро путиловцев, несмотря на все изменения состава рабочих в годы войны, состояло из «потомственных пролетариев», навсегда оторванных от земли и сельского хозяйства, прошедших длинную школу капиталистической фабрики, воспитанных в огне классовой борьбы с капиталом и царизмом. Ведущее ядро путиловских рабочих было обогащено опытом классовых битв в первую русскую революцию и опытом последующей классовой борьбы. В этом коренились, в основном, причины того, почему Путиловский завод быстро стал твердыней большевизма, почему путиловские рабочие так рано подняли знамя борьбы за власть советов, за диктатуру пролетариата.

Процесс изживания «демократических иллюзий» у основной массы путиловских рабочих падает на период март—июнь 1917 года. В это же время завершился (исключая районную думу с ее органами и отдельные цеховые комитеты завода) процесс большевизации рабочих заводских и районных организаций.

В начале марта членами Петроградского совета от Петергофского района (позднее произошли довыборы) был создан Петергофский районный совет рабочих депутатов. Большинство в первом райсовете принадлежало меньшевикам и эсерам. Путем систематической агитации в массах, упорной разъяснительной работы и отзыва меньшевистско-эсеровских депутатов к концу июня в Петергофском совете большинство получили большевики — преимущественно с Путиловского завода. Совет начал сосредоточивать в своих руках всю власть в районе. Совет пролетарской окраины Питера опережал центральные советы страны.

В марте же возобновил свою деятельность на Путиловском заводе и в районе союз металлистов. 28 марта было собрано комиссией районного комитета большевиков районное собрание уполномоченных — 47 мастерских Путилов-

ского завода были представлены на этом собрании. В районное правление союза металлистов, состоявшее из девяти человек, было выбрано подавляющее большинство путиловских большевиков: А. Иванов, Грязнов, Буренков, Т. Барановский, Вилесов, И. Газа, Генслер.

В ходе революции 1917 года создались особые боевые организации рабочего класса, сыгравшие крупную роль в развитии и углублении русской революции и способствовавшие захвату власти пролетариатом — фабрично-заводские комитеты. Опыт боев западно-европейского пролетариата (революция 1923 года в Германии и др.) подтвердили выдающуюся роль фабрично-заводских комитетов в пролетарской революции. Документы о Путиловском завкоме показывают со всей конкретностью борьбу этой боевой организации путиловцев за новый тариф, за переход завода в руки рабочего класса, за власть советов, за пролетарскую революцию.

С организацией завкома путиловцы запоздали. В виду того, что Петергофский райсовет (помещавшийся в начале революции во дворе завода) вершил в первый период всеми делами завода, завком был организован только в апреле. Выборы путиловского завкома, а также его состав (см. стр. 325) являются ярким свидетельством того, как значителен был уже в апреле авторитет большевистской партии на Путиловском заводе.

Крупной заслугой путиловских большевиков (Васи Алексеева и др.) была также организация «Социалистического союза рабочей молодежи» на заводе и созыв первой Нарвско-Петергофской конференции рабочей молодежи (апрель 1917 года).

Путиловец был опорой и руководителем всех рабочих организаций района. Большевизация заводских и районных организаций Нарвской заставы под влиянием путиловских большевиков завершилась очень рано. Пролетарские районы, рабочие окраины, «*коммуны,* образуемые из пригородов и кварталов больших городов» (Ленин), двигали революцию вперед и подталкивали организации центра. Точно так же на определенных этапах перерастания революции большевистские очаги провинции шли впереди меньшевистско-эсеровских организаций центра (советы и т. д.).

«Пока в столицах и крупнейших центрах главное усилие приходится направлять на *подготовку* сил для *завершения* второго этапа революции, — на местах можно и должно *непосредственно* двигать революцию дальше, — писал Ленин, — и, осуществляя единовластие Советов Рабочих Депутатов, развивать революционную энергию масс рабочих и крестьян, переходя к контролю над производством и распределением продуктов и т. д.» (Ленин, Соч., т. XX, стр. 235 — 236).

Но не только за Нарвской заставой путиловцы играли ведущую роль. Руководимые заводской партийной организацией большевиков, путиловцы были передовым отрядом всего питерского пролетариата.

В 1917 году, когда на заводе развернулась борьба путиловских рабочих-солдат за приравнение (повышение) их заработной платы с заработной платой остальных рабочих, путиловцы 18 мая собрали по этому вопросу первую конференцию солдат-рабочих фабрик и заводов Петрограда и окрестностей.

Путиловцы являлись одними из инициаторов созыва первой конференции фабзавкомов Петрограда (май 1917 года). Завком завода после переговоров с соединенным бюро заводских комитетов заводов артиллерийского ведомства выбрал трех представителей Путиловского завода в организационное бюро по созыву конференции (стр. 337). Работами этой конференции руководил, между прочим, секретарь Путиловского завкома В. М. Левин.

К концу июня, когда экономический конфликт путиловцев (борьба за повышение заработной платы, борьба за новый тариф) приобрел большую остроту, завком 21 июня собрал в Путиловском театре совещание фабрично-заводских комитетов 73 металлических предприятий Петрограда. Путиловский экономический конфликт стал делом всего петроградского пролетариата. Совещание высказалось за разрешение конфликта в масштабе всего Петрограда, провозгласило решительную борьбу за рабочий контроль над производством и за переход всей власти в руки советов. Назревало грандиозное выступление питерских металлистов.

Завкомы и цеховые комитеты Путиловского завода были также инициаторами ряда конференций чернорабочих металлообрабатывающих предприятий Петрограда (июль — август), созываемых по вопросам улучшения экономического положения этих категорий рабочих, а также общегородских совещаний рабочих той или иной специальности для обсуждения вопросов о проведении в жизнь нового тарифа.

И в моменты массовых демонстраций питерского пролетариата роль гиганта Нарвской заставы, роль Путиловского завода была очень велика.

В июльские дни — 3 июля — поздно ночью путиловцы и революционные полки Выборгской стороны выступили первыми против временного правительства с требованием «вся власть советам. Больше 30 тыс. рабочих Путиловского завода во главе с Красной гвардией демонстрировали полную готовность бороться за власть советов. 4 июля путиловцы вместе с солдатами и матросами снова вышли к Таврическому дворцу. По пути они не раз были обстреляны. Черные силы контрреволюции, по примеру французской бур-

жуазии 1848 года, мечтали превратить дни 3 — 5 июля в дни разгрома революции русскими Кавеньяками — корниловцами. Именно для того, чтобы подготовить победоносное вооруженное восстание пролетариата, наша партия удерживала массы от выступления в июльские дни. И только когда выяснилось, что движение масс остановить невозможно, вечером 3 июля партия решила принять участие в движении, придав ему мирный и организованный характер. Большевики Путиловского завода, выступавшие также против демонстрации, не покинули масс во время выступления и возглавили многотысячную путиловскую колонну.

Июльские дни были переломным моментом в развитии русской революции. Власть в стране полностью перешла в руки контрреволюционной буржуазии. Период двоевластия кончился. VI съезд нашей партии — съезд боевой подготовки Октября, руководимый тов. Сталиным, взял курс на подготовку пролетарского вооруженного восстания.

Путиловец после июльских дней стал крепостью большевизма, Нарвская застава — крупнейшим очагом революции. VI съезд нашей партии, работавший полулегально, перенес свои заседания в Нарвский район, в помещение райкома. Красногвардейцы — преимущественно рабочие Путиловского завода — несли охрану съезда.

Основная масса путиловских рабочих в этот период сплотилась вокруг лозунгов социалистической революции. Только пролетарии и полупролетарии города и деревни, только диктатура пролетариата может спасти революцию, закончить империалистическую войну, уничтожить хозяйственную разруху, улучшить положение рабочих и передать землю крестьянам, — заявили путиловские рабочие на общем собрании 22 июля (стр. 359 — 360).

Контрреволюционный мятеж генерала Корнилова поднял на ноги всех путиловских рабочих. Петергофский райсовет организовал революционный комитет — штаб по мобилизации пролетарских сил района против корниловщины. Революционный комитет, руководимый путиловскими большевиками (А. Васильев, Грязнов и др.), держал в своих руках всю власть в районе. Работы на Путиловском заводе в эти дни протекали с большим энтузиазмом и напряжением. За несколько дней было собрано около 200 пушек и изготовлено большое количество снарядов. В Красную гвардию в эти дни записалось около 2000 человек; но оружия нехватило для очень многих. На фронт против Корнилова Путиловец направил отряд Красной гвардии, вооруженный винтовками, пулеметами и артиллерийскими орудиями. Корниловщина показала, что Путиловец готов в любой момент выступить во главе с Красной гвардией завода в бой против власти буржуазии, против Временного правительства. Из

борьбы с корниловщиной путиловцы вышли еще более окрепшими на позициях борьбы за диктатуру пролетариата. Они клеймили как измену революции коалицию меньшевиков и эсеров с кадетами, требовали установления диктатуры пролетариата, рабочего контроля над производством, немедленного заключения мира, созыва Учредительного собрания и передачи земли в руки крестьян.

Лозунги большевиков были лозунгами основной массы путиловских рабочих.

Революция шла вперед.

Сентябрь — октябрь 1917 года были, по выражению тов. Сталина, периодом организации штурма. В стране назрел общенациональный кризис. Партия подготовляла вооруженное восстание. Партия вооружала рабочий класс. Росла рабочая Красная гвардия. 10 октября ЦК нашей партии принял знаменитую резолюцию Ленина о восстании, «разрушившую легенду (Троцкого. — *Н. П.*) о том, что ЦК в своем большинстве стоял будто бы против восстания» (И. Сталин). После решения ЦК о восстании партия, заклеймив предательство штрейкбрехеров революции Каменева и Зиновьева, организовывала вооруженное восстание.

Путиловские большевики под руководством военной организации нашей партии (Н. Подвойский и В. Невский) и Военно-Революционного Комитета Петросовета провели большую работу по подготовке сил вооруженного восстания на заводе. Партийные коллективы и завком формировали новые боевые дружины, пополняли путиловский красногвардейский отряд, развертывали военное обучение, доставали десятками способов новое оружие. Среди рабочих завода наблюдалось поголовное стремление стать под ружье.

Основными требованиями многочисленных октябрьских резолюций путиловцев были: немедленное вооружение рабочих, немедленный переход власти в руки советов.

В Путиловском отряде Красной гвардии в Октябрьские дни насчитывалось несколько тысяч красногвардейцев. Путиловский завод, по данным красногвардейских списков, получил 2016 винтовок (1212 — Путиловский завод, 804 — Путиловская верфь).

25 октября Нарвский комитет партии и Петергофский совет организовали районный военно-революционный комитет, состоявший из трех путиловских большевиков (Т. Барановского, Ф. Лемешева, И. Гиль), одного представителя центральной комендатуры Красной гвардии — тов. Трифонова (больш.) и одного представителя райсовета — Корчагина (беспарт.). В Октябрьские дни путиловцы принимали участие в штурме Зимнего дворца (отряд Суркова), в борьбе с юнкерами, в боях с войсками Краснова и Керенского под Пулковскими высотами.

Документы сборника («Что дали путиловцы в дни революции» и др. — см. стр. 407 — 408 и сл.) показывают, какой важной военно-технической базой пролетарского восстания был Путиловский завод. Крупнейшие фабрики и заводы были опорой восстания, опорой революции.

Второй всероссийский съезд советов был встречен на Путиловском заводе с большим подъемом. Путиловцы приветствовали декреты о земле и мире и обещали полную поддержку правительству народных комиссаров.

По селам и деревням страны разошлись сотни путиловских рабочих «для разъяснения происшедшего переворота в Октябре и укрепления советской власти на местах». На примере путиловцев, сыгравших большую революционную роль на селе как в первую русскую революцию, так и в революцию 1917 г., еще раз подтверждается идея большевиков о руководстве пролетариата крестьянством. Путиловские рабочие были той силой, которая будила деревню, поднимала крестьянство и вела его на революционную борьбу с царским строем, помещиками и буржуазией.

Многие путиловцы, работая в годы революции в глухих углах крестьянской России, в волостных советах, исполкомах, на местных заводах, работая в партизанских отрядах, продотрядах, комитетах крестьянской бедноты, облегчали муки родов пролетарской революции на селе.

После победы социалистической революции путиловские рабочие повели борьбу как на фронте хозяйственном за восстановление потухающего завода, так и на фронтах гражданской войны с внешними и внутренними врагами революции.

Октябрь открыл социалистический период в истории Красного Путиловца. Декретом Совета Народных Комиссаров 27 декабря 1917 года Путиловский завод был национализирован.

От активного рабочего контроля над действиями буржуазного правительственного правления завода путиловцы одними из первых перешли к рабочему управлению. Значение борьбы завкома и его комиссий — хозяйственной, топливной, следственной и др. — за рабочий контроль за рабочее правление далеко выходит за рамки завода. Путиловский завком еще до национализации стал фактическим хозяином Путиловского завода. Документы данного сборника о рабочем контроле и управлении дают значительный материал для понимания проблемы овладения пролетариатом промышленностью, конкретных процессов развития и углубления революции, практической постановки вопроса о социалистической революции.

Плохое экономическое наследство получили путиловские рабочие от капиталистического строя. Только сплоченный

пролетарский коллектив под руководством нашей партии смог восстановить и реконструировать завод, наладить производство тракторов, турбин, автомобилей, сельскохозяйственных машин, оборудования заводов, шахт, рудников. На Петергофской окраине Питера, там, где в эпоху крепостничества были разбросаны богатые дачи графов Строгановых, князей Трубецких, графов Шуваловых, там, где на заре развития капитализма в России был построен небольшой «С.-Петербургский чугунно-литейный завод», вырос известный теперь всему миру мощный социалистический гигант — Красный Путиловец.

*Н. Попов.*

## ОТ РЕДАКЦИИ

Одной из основных трудностей при работе над документальной историей Путиловского завода явилось отсутствие ведущего архивного фонда, который мог бы лечь в основу подготовляемого сборника. Гибель фонда Путиловского завода, содержащего в настоящее время лишь небольшой экономический материал, заставила составителей восстанавливать историю завода по отдельным документам, разбросанным по различным, как ленинградским, так и московским, архивам (Лен. отд. Центр. Историч. архива, Лен. обл. Архивное управление, Лен. Истпроф, Архив Революции и внешней политики, Архив Октябрьской революции).

Однако даже обследование большого количества фондов не дало возможности показать ряд выдающихся моментов в истории революционного движения рабочих завода и большевистской партийной организации. Материалы, освещающие эти вопросы, по тем или иным причинам в архивах не сохранились.

Именно это обстоятельство и заставило привлечь наряду с архивным материалом и периодическую печать.

Второй трудностью явилась проблема организации и подачи материалов. Имея своей задачей создание сборника для широкого читателя, для того рабочего актива, который организовался вокруг постановления ЦК ВКП(б) об истории фабрик и заводов, Редакция считает необходимым преодолеть обычные приемы публикации архивных материалов.

Отсюда введение заголовков, имеющих своим назначением не только связывать документы воедино и создать документальный рассказ, но и прежде всего раскрыть читателю классовое происхождение и политическое содержание данного документа.

Все документы, кроме особо оговоренных, печатаются по подлинникам и в большинстве случаев полностью. В случаях извлечений это оговорено в заголовке.

Даты везде указаны по старому стилю.

Вся работа по составлению сборника велась под руководством Института Истории Ленингр. отд. Ком. Академии Ленингр. Областной Редакции Истории Заводов, Редакции

Истории Путиловского завода и выполнена Лен. Отд. Центр. Истор. Архива.

Сборник составлен и подготовлен к печати С. Б. Окунем. В подготовке раздела «Между двумя революциями» принимали участие Е. Н. Суслова и М. В. Джервис.

В выявлении материала для сборника принимали участие С. Б. Окунь, Э. М. Крустынсон, Г. Ф. Лаппо (Ленингр. отделение Центр. Историч. архива), Е. Н. Суслова и Н. Ф. Лавров (Ленингр. обл. Архивное управление).

# ПУТИЛОВЕЦ

## В ТРЕХ РЕВОЛЮЦИЯХ

# ТЫСЯЧА ДЕВЯТЬСОТ ПЯТЫЙ ГОД

**«Основание Путиловского завода было вызвано нуждами русской артиллерии... и с тех пор непрерывно... он с каждым годом все более и более расширял у себя производство предметов артиллерийского вооружения».**

*Из доклада правления об-ва Путиловских заводов Главному артиллерийскому управлению от 9 августа 1911 г.*

Более ста лет тому назад основание Путиловского завода[1] было вызвано нуждами русской артиллерии по изготовлению чугунных снарядов, и с тех пор непрерывно, как историческим ходом обстоятельств, с одной стороны, так равно и сознательным направлением деятельности завода, с другой стороны, он с каждым годом все более и более расширял у себя производство предметов артиллерийского вооружения; вместе с расширением рос и технический опыт, что дало возможность уже 25 лет тому назад Путиловскому заводу вступить на путь самостоятельного конструктирования в области артиллерийской техники: так, в 1886 г. заводом были разработаны и выполнены первые в России гидравлические станки для 6 орудий, коими затем и были вооружены «Кореец», «Манжур» и «Адмирал Корнилов».

Последовательно и непрерывно, вплоть до настоящего момента, занимаясь производством предметов артиллерийского вооружения, Путиловский завод за столь долгий период времени подготовил у себя значительный кадр рабочих, хорошо приспособленных к той точной и ответственной работе, какая требуется при изготовлении современных систем орудий,

[1] Годом основания Путиловского завода следует считать 1789 г., т. е. дату постройки кронштадтского чугунолитейного завода. В 1801 г. завод был переведен из Кронштадта в Петербург на Петергофское шоссе и стал именоваться С.-Петербургским казенным чугунолитейным заводом. В январе 1868 г. завод был приобретен Н. И. Путиловым. (Подробнее см. А. Ф. Ильин-Женевский, Путиловский завод, «Красная Летопись» за 1929 г. № 4(31) и за 1930 г., № 3(36)).

лафетов и снарядов, создал соответствующее оборудование и выработал необходимый персонал техников и инженеров, специализировавшихся в области артиллерийских конструкций.

После целого ряда удачно исполненных гидравлических башен нашего флота («Гангут», «Георгий Победоносец», «Адмирал Ушаков», «Адмирал Сенявин») Путиловский завод выступил с самостоятельным проектом и выстроил первые в России и почти первые за границей башни с электрическим управлением на броненосце «Генерал-адмирал Апраксин», снабдив их впервые примененным в военной технике электрическим прибойником своего изобретения.

В 1900 г., принимая участие в европейском конкурсе, объявленном военным ведомством на лучший образец полевой артиллерии, Путиловский завод получил за свой собственный проект премию, и образец 1900 г., как и последующий улучшенный заводом образец 1902 г. приняты для вооружения нашей армии.

Благодаря доверию, оказанному военным ведомством Путиловскому заводу, правление общества имело возможность установить у себя изготовление пушек малого калибра, чем впервые было положено основание изготовлению артиллерийских орудий на частном заводе. При наступившей потребности в перевооружении осадной, крепостной и береговой артиллерии Путиловский завод считал своею задачей и обязанностью заняться разработкою текущих вопросов, но так как в этих вопросах уже были затронуты более крупные калибры, изготовление коих как в техническом, так и в материальном смысле было не под силу одному Путиловскому заводу, то, принимая на себя лишь общее руководство и отчасти разработку соответствующих лафетов и прицельных приспособлений, он в то же время вынужден был искать возможность располагать соответственными орудиями более крупных калибров и пользоваться заграничными, оборудованными для них, опытными полигонами.

В виду этих соображений правление общества Путиловских заводов вошло с соглашение с первоклассными фирмами Европы — с французской «Шнейдер и К°» и немецкой «Фр. Крупп».[1]

[1] «Сделки, особенно между крупными предприятиями, бывают... таковы, — пишет Ленин в своей работе «Империализм как новейший этап капитализма», — что они стоят... «на границе подкупа». Крупп — в Германии, Шнейдер — во Франции, Армстронг — в Англии — образцы таких фирм, тесно связанных с гигантскими банками и с правительством, которые не легко «обойти» при заключении займа» (Соч., т. XIX, стр. 123, изд. 3-е). Уплачивая Круппу, а главным образом французской фирме Шнейдер, ежегодно изрядную сумму, «для того чтобы пользоваться заграничным оборудованием», общество Путиловских заводов тем самым способствовало получению заграничных займов

Благодаря совместной с ними работе Путиловскому заводу удалось представить специально сконструированные образцы, отвечающие как нашим калибрам, так и установленным Главным артиллерийским управлением требованиям, и образцы эти по состоявшимся до сего времени конкурсам на противоштурмовые, горные, 48-лин. и 6″ осадные системы орудий удостоились одобрения военного ведомства.

*Лен. Отд. Центр. Ист. Архива (ЛОЦИА) Фонд Главн. артил. упр. — Россыпь, связка № 1.*

**«Мелкое производство повсюду заменяется крупным» (Ленин).**
**Путиловский завод переходит в руки акционерной компании.**

*Из устава общества Путиловских заводов, утвержденного 24 октября 1872 г.*

§ 1. Для добычи и обработки металлов, изготовления железнодорожных и телеграфных принадлежностей, сооружения металлических мостов; построения всякого рода машин, судов и других предметов промышленности, в которых металлы находят употребление, учреждается акционерное общество, принимающее наименование: «Общество Путиловских заводов».

Примечание. Учредитель — действительный статский советник Николай Путилов.

§ 2. Для достижения предположенной цели Общество приобретает заводы Н. Путилова, именно: в С.-Петербурге: 1) Рельсовый и Механический — на Петергофском шоссе, на 8-й версте, 2) завод под фирмою «Аркадия» — в Александро-Невской части, построенный на арендуемом участке. В Финляндии, в С.-Михельской губернии: 3) Екатерининский в Киршпиле Иоройс, 4) Гаапакоский в Киршпиле Пиексямяки и 5) Орави в Киршпиле Рантосалми.

Заводы эти Н. Путилов уступает Обществу со всеми принадлежащими им правами, землями, лесами, зданиями, машинами, а равно с контрактами, заключенными с правительством и частными лицами.

§ 10. Капитал Общества определяется в восемь миллионов рублей металлических и образуется выпуском 40 000 акций на пять миллионов рублей металлических и 24 000 облигаций на три миллиона рублей металлических.

---

преимущественно во Франции, которые опять-таки в изрядной доле доставались Путиловскому заводу в виде военных заказов, дотаций и пр.

§ 11. Каждая акция и облигация должна быть ценою в 125 руб. металлических.

§ 12. Учредителю, с приглашенными им к участию в предприятии лицами, предоставляется все означенное в § 10 количество акций оставить за собой, по взаимному между ними соглашению, или часть тех акций предоставить публичной подписке, по их усмотрению, в России и за границей. В случае открытия подписки, срок для оной назначается шестимесячный, и таковая производится в России на основании существующих постановлений.

§ 21. По образовании Общества и внесении 50% по акциям, ему предоставляется право выпустить облигации на 3 000 000 рублей металлических с тем: 1) чтобы исправная уплата процентов и погашение по облигациям, вышедшим в тираж, обеспечена была преимущественно пред всеми другими долгами Общества: а) всеми прибылями Общества; б) запасным капиталом и в) всем движимым и недвижимым имуществом Общества, как тем, которое при открытии действий Общества приобретено будет, так и тем, которое впредь приобретено быть может, для чего облигации могут быть выпущены только по наложении на все недвижимое имущество Общества запрещения в полной сумме выпускаемых облигаций, и при самом выпуске оных должны быть очищены все могущие быть на недвижимом имуществе Общества долги; 2) чтобы размер процентов, уплачиваемых по облигациям, условия их выпуска, форма и способ погашения определены были общим собранием акционеров и предварительно самого выпуска представлены на утверждение министра финансов.

§ 22. Облигации могут быть выпускаемы: в фунтах стерлингов, франках, голландских гульденах или прусских талерах, считая сто двадцать пять рублей металлических в 20 фунтов стерлингов, 500 франков, 236 голландских гульденов и 136 прусских талеров.

§ 23. Акции и облигации принимаются в залог по казенным подрядам и поставкам, по цене, определенной министром финансов, сообразно с биржевою ценою сих бумаг.

§ 25. Управление делами Общества распределяется между правлением и советом.

§ 26. Правление Общества находится в С.-Петербурге и состоит из четырех директоров, избранных общим собранием акционеров.

§ 39. Совет состоит из шести членов, избираемых общим собранием из числа акционеров, имеющих не менее ста акций. Директоры правления не могут в то же время быть членами совета.

*Полн. Собр. Законов, т. XLVII. № 51438, стр. 840 — 849.*

**«Государственный Банк, владея семью восьмыми акционерного капитала... принимает участие в... управлении делами Общества».**

*Из заключения министра финансов по вопросу о дальнейшем направлении дел Общества Путиловских заводов, 1883 г.*

На основании высочайшего повеления 1 октября 1882 г. обсуждению Особого совещания подлежит вопрос, какие меры относительно Путиловского завода следует принять для прекращения отношений Государственного банка к Обществу Путиловских заводов.

Отношения эти состоят в том, что Государственный банк, владея $^7/_8$ акционерного капитала упомянутого Общества, делает для поддержания действий завода крупные затраты в виде ссуд под материалы и изделия завода и принимает участие в самом управлении делами Общества.

Прекращение этих отношений могло бы быть достигнуто продажею принадлежащих банку акций или ликвидациею дел Общества Путиловских заводов.

Обращаясь к рассмотрению предложения представителей Брянского и Варшавского заводов приобрести помянутые акции,[1] министр финансов не может, прежде всего, не обратить внимания на то, что согласно данным, изложенным в записке управляющего Государственным банком, принятие означенного предложения причинило бы банку убыток в 4 800 000 руб. Убыток этот происходит главнейше от того, во-первых, что, по предложению покупателей, они уплатили бы всего 3 000 000 руб. за акции и на покрытие долгов Общества (за исключением обеспеченных залогом изделий и материалов), каковые долги банк принимает на себя, а между тем сумма этих долгов Общества третьим лицам составляет почти 3 000 000 руб. (2 932 000 руб.), так что из предлагаемой суммы ничтожная лишь часть могла бы быть зачтена на покрытие затраты, сделанной банком на покупку акций, и, кроме того, банк был бы вынужден списать со счетов долги Общества банку, не обеспеченные залогом, и, во-вторых, что вышеупомянутые 3 000 000 руб., а также долг Общества банку,

[1] При помощи субсидий Государственного банка Путиловский завод превратился в наиболее опасного конкурента для большинства русских рельсопрокатных предприятий.

Об-ва Варшавского сталелитейного и Брянского рельсопрокатного завода, предлагая в 1883 г. министерству финансов приобрести у Государственного банка принадлежащие ему акции Путиловского завода, как они сами пишут в своем заявлении, имели своей задачей «приобретением Путиловского завода прекратить не только ненормальную в деле промышленности конкуренцию завода, поддерживаемого средствами Государственного банка, но и... не дать возможности такому громадному количеству рельсов, находящихся в запасе, явиться на рынок и тем разорить наши заводы».

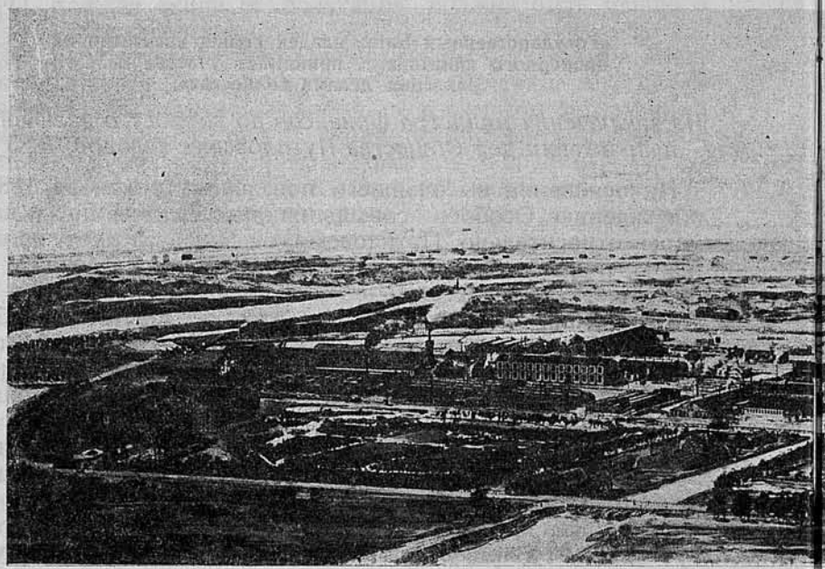

Общий вид Путиловского завода 1870 гг.

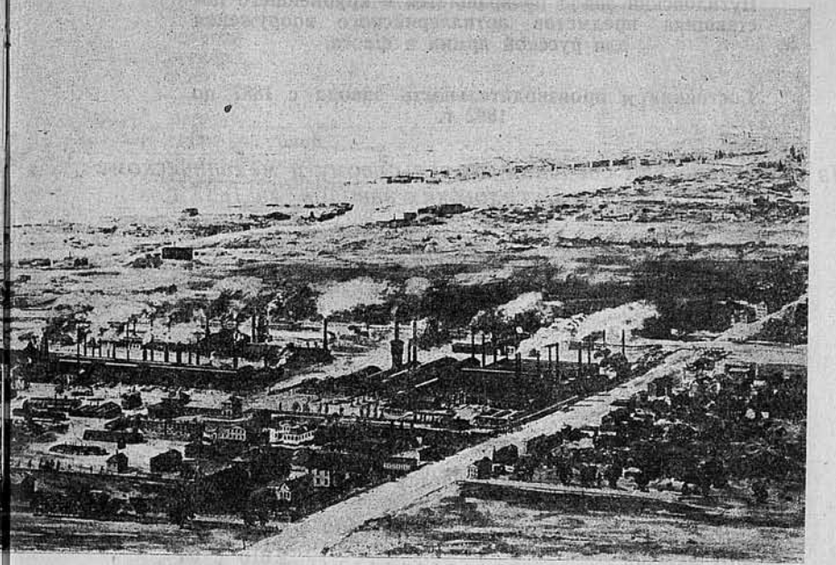

С картины худ. Соколовского.

обеспеченный рельсами (к 1 ноября 1882 г. — 8 036 000 руб.), были бы уплачены без процентов, в течение весьма продолжительного срока, ежегодными взносами по 500 000 руб. в счет 3 000 000 руб. и такими же годовыми платежами (500 000 руб.) в счет долга Общества банку, при досрочных же платежах в счет этого долга были бы начисляемы проценты в пользу контрагентов. Убыток по этой статье должен еще увеличиваться против исчисленной банком суммы, так как долг, обеспеченный рельсами, возрос к 1 февраля 1883 г. до 8 982 000 руб. . . .

. . .Согласно всему вышеизложенному, министр финансов полагал бы:

1. Предложение представителей заводов Брянского рельсопрокатного, железоделательного и механического и Варшавского сталелитейного о продаже им принадлежащих Государственному банку 34 800 акций Общества Путиловских заводов, как невыгодное для казны, отклонить.

2. Допустить продолжение действий Путиловских заводов, впредь до переработки имеющихся налицо материалов в изделия, и затем заводы закрыть, если до того времени не будут получены ими такие заказы, которые обеспечили бы дальнейшие их действия без поддержки со стороны Государственного банка в виде ссуд под залог материалов и изделий, или же если до той поры не поступит новых предложений о покупке принадлежащих Государственному банку акций Общества Путиловских заводов на условиях, менее для казны убыточных сравнительно с упомянутым (в п. 1) предложением.

3. Разрешить Государственному банку, впредь до переработки означенных материалов, выдавать Обществу Путиловских заводов ссуды на прежних основаниях, если бы в этом встретилась надобность, для предупреждения остановки завода.

4. Принятие мер по приведению в исполнение постепенной ликвидации дел Общества Путиловских заводов возложить на правление Общества упомянутых заводов, согласно с указаниями устава, с тем чтобы, по истечении указанного в п. 2 сего заключения срока, банк принял соответственные, по его ближайшему усмотрению, меры к реализации имущества, принадлежащего Обществу Путиловских заводов и обеспечивающего долги банку, и к возмещению этим путем состоящих на Обществе банковых долгов.

О сем министр финансов имеет честь представить на благоусмотрение Особого совещания.

Министр финансов Н. Бунге.

*ЛОЦИА. Фонд Государственного банка, папка № 1899.*

**Путиловский завод превращается в крупнейшего поставщика предметов артиллерийского вооружения для русской армии и флота.**

**Состояние и производительность завода с 1887 по 1892 г.**

*Из статистических сведений по рельсовому и механическому заводу Общества Путиловских заводов за 1887 г.*

I. Площадь земли при заводе.

При заводе находится земли:

| | |
|---|---|
| собственной | 36 дес. 842 кв. саж. |
| арендуемой | 25 „ — „ „ |
| Итого | 61 дес. 842 кв. саж. |

II. Чугунолитейный завод.

На работе находилось средним числом мужчин . . . . . 80 чел.

В 1887 г. отлито:

| | |
|---|---|
| чугунных изделий | 179 487 п. 36 ф. |
| медных изделий | 2 610 „ 04 „ |
| Итого | 182 097 п. 34 ф. |

III. Железоделательный завод.

На работе находилось средним числом мужчин . . . . 793 чел.

В 1887 г. изготовлено:

| | |
|---|---|
| пудлинговой болванки | 394 421 п. — ф. |
| железа сортового | 397 364 „ 28 „ |
| накладок и подкладок | 28 575 „ 09 „ |
| болтов с гайками | 1 119 „ 21 „ |
| костылей | 4 243 „ 29 „ |
| разных изделий | 12 964 „ 01 „ |
| мостов железных для железных дорог | 46 825 „ — „ |
| железа сортового браку | 5 767 „ 20 „ |
| зернохранилищ | 9 760 „ 11 „ |
| хлебопекарных печей | 163 шт. — |
| колес | 35 „ — |
| Итого | 901 040 п. 39 ф. |

IV. Стальной завод.

На работе находилось средним числом мужчин . . . . 847 чел.

В 1887 г. получено:

| | |
|---|---|
| литой стали в болванках и отливках | 1 190 767 пуд. |
| бессемеровской | 848 181 „ |
| Итого | 2 038 948 пуд. |

Изготовлено стальных изделий:

| | | |
|---|---|---|
| рельсов | 1 002 615 | п. 09 ф. |
| рессор | 9 309 | „ 29 „ |
| осей | 14 107 | „ 31 „ |
| бандажей | 158 062 | „ 19 „ |
| листов | 87 575 | „ 11 „ |
| стали фигурной | 31 051 | „ 24 „ |
| стали сортовой | 58 605 | „ 33 „ |
| балок строительных | 54 099 | „ 32 „ |
| винтов гребных | 17 | „ 32 „ |
| остряков | 1 182 | „ 08 „ |
| разных изделий | 601 | „ 34 „ |
| шпал стальных | 1 201 | „ — „ |
| болванок стальных | 58 953 | „ 28 „ |
| Итого | 1 477 384 | п. 10 ф. |

## V. Механический и вагоносборочный завод.

На работе находилось средним числом мужчин . . . . 307 чел.

В 1887 г. изготовлено:

| | |
|---|---|
| пружин спиральных | 4 529 п. 31 ф. |
| стрелок и крестовин | 351 шт. |
| полускатов | 12 631 п. 28 ф. |
| разных изделий | 6 407 п. 27 ф. |
| ремонтировано товарных вагонов | 99 шт. |
| станков для орудий | 2 „ |
| платформ железнодорожных | 84 „ |
| снарядов артиллерийских | 142 „ |
| гранат | 3 891 „ |
| шрапнелей стальных | 2 300 „ |
| цистерн | 50 „ |
| вагонов | 4 „ |
| элеваторов | 1 „ |

## VII. Освещение завода электрическое и частью керосиновое.

Для первого имеется:

| | |
|---|---|
| паровых машин | 2 шт. |
| динамо-электрических машин | 4 „ |
| фонарей электрических с вольтовой дугой | 28 „ |
| лампочек с накаливанием | 200 „ |
| на работе находилось средним числом мужчин | 10 чел. |

## VIII. Употребление топлива.

В течение 1887 г. употреблено на производство:

| | | |
|---|---|---|
| угля каменного | 4 261 905 | п. 32 ф. |
| кокса английского | 482 993 | „ 10 „ |
| сгарок | 263 256 | „ 20 „ |
| Итого | 5 008 155 | п. 22 ф. |

В 1887 г. находилось на всем заводе рабочих, занимавшихся вспомогательными работами:

| | |
|---|---|
| мужчин | 60 чел. |
| женщин | 40 „ |
| Итого | 100 „ |

*ЛОЦИА. Фонд окр. инж. Сев. горн. округа, 1883 г., д. № 347, лл. 229 — 238.*

## *Из статистических сведений по рельсовому и механическому заводу Общества Путиловских заводов за 1889 г.*

### II. Чугунолитейный завод.

На работе находилось средним числом мужчин . . . . . 74 чел.

В 1889 г. отлито:

| | | |
|---|---|---|
| чугунных изделий | 1 508 420 | п. — ф. |
| медных | 2 501 „ | 18 „ |
| Итого | 1 510 921 | п. 18 ф. |

### III. Железоделательный завод.

На работе находилось средним числом мужчин . . . . 793 чел.

В 1889 г. изготовлено:

| | | |
|---|---|---|
| пудлинговой болванки | 354 331 | п. — ф. |
| железа сортового | 260 143 „ | 39 „ |
| „ „ брака | 5 368 „ | 16 „ |
| накладок и подкладок | 81 317 „ | 31 „ |
| болтов с гайками | 8 170 „ | 13 „ |
| костылей | 16 949 „ | 24 „ |
| мосты на 51 354 р. | — | |
| балки клепаные | 5 558 „ | 10 „ |
| устройство водоснабжения Псково-Рижской жел. дороги | — | |
| трибуна для Царскосельского скакового об-ва | 1 425 „ | — „ |
| разных изделий | 4 904 „ | — „ |
| хлебопекарные печи | 44 шт. | |

### III. Стальной завод.

На работе находилось средним числом мужчин . . . . 445 чел.

В 1889 г. было получено литой стали в болванках и отливках:

| | | |
|---|---|---|
| сименс-мартеновской | 1 330 997 | п. — ф. |
| тигельной | 12 304 „ | 38 „ |

Изготовлено стальных изделий:

| | | |
|---|---|---|
| рельсов | 242 599 | п. 12 ф. |
| осей | 15 058 „ | 33 „ |

| | | |
|---|---|---|
| колес | 627 п. | 05 ф. |
| полускатов (осей с колесами и подножками) | 14 270 „ | 34 „ |
| бандажей | 197 007 „ | 17 „ |
| балок строительных | 76 171 „ | — „ |
| острожков и рамных рельсов | 4 438 „ | 25 „ |
| винтов гребных 20 шт. | 102 „ | 36 „ |
| ахтерштевней, форштевней и рулевых рам | 525 „ | — „ |
| пружин и рессор | 5 251 „ | 30 „ |
| валов | 2 758 „ | 06 „ |
| разных изделий | 10 651 „ | 09 „ |

## V. Механический и вагоносборочный заводы.

На работе находилось средним числом мужчин . . . . 693 чел.

В 1889 году изготовлено:

| | | |
|---|---|---|
| стрелок и крестовин 136 шт. | 4 456 п. | 35 ф. |
| вагонов пасс. и товарн. 578 „ | — | |
| станков для орудий | 1 372 п. | 13 ф. |
| снарядов 92 шт. | 445 „ | 35 „ |
| шрапнелей 10 058 „ | 5 728 „ | — „ |
| бомб фугасных 2 291 „ | 2 362 „ | 20 „ |
| лафетов и передков 115 „ | 3 726 „ | 04 „ |
| дымосожигательный прибор 1 „ | — | |
| выгребов металлических 3 „ | — | |
| разных изделий | 7 491 п. | |

## VII. Освещение завода электрическое и частью керосиновое.

Для первого имеется:

| | |
|---|---|
| паровых машин | 3 шт. |
| динамоэлектрических машин | 2 „ |
| машин с переменным током Сименса | 3 „ |
| фонарей электрических с вольтовой дугой | 4 „ |
| лампочек с накаливанием | 420 „ |
| На работе находилось средним числом мужчин | 7 чел. |

## VIII. Употребление топлива.

В течение 1889 г. употреблено на производство:

| | | |
|---|---|---|
| угля каменного | 3 886 970 п. | 35 ф. |
| кокса иностранного | 167 585 „ | 25 „ |
| сгарок | 172 603 „ | — „ |
| дров швырковых | 5 047 саж. | |

В 1889 г. находилось на всем заводе рабочих, занимавшихся вспомогательными работами, средним числом:

| | |
|---|---|
| мужчин | 5 чел. |
| женщин | 22 „ |
| Итого | 27 чел. |

*ЛОЦИА. Фонд окр. инж. Сев. горн. округа, 1883 г., д. № 337, лл. 271—275.*

*Из статистических сведений по рельсовому и механическому заводу Общества Путиловских заводов за 1890 г.*

II. Чугунолитейный завод.

На работе находилось средним числом мужчин . . . . . 94 чел.

В 1890 г. отлито:

| | | |
|---|---|---|
| чугунных изделий . . . . . | 216 444 | п. |
| медных . . . . . | 3 027 | „ |
| Итого . . . . | 219 471 | п. |

III. Железоделательный завод.

На работе находилось средним числом мужчин . . . . 827 чел.

В 1890 г. изготовлено:

| | | |
|---|---|---|
| пудлинговой болванки . . . . . | 216 444 | п. |
| железа сортового . . . . . | 249 199 | „ |
| „ брака . . . . . | 852 | „ |
| накладок и подкладок рельсов . . . . . | 118 453 | „ |
| болтов с гайками . . . . . | 8 561 | „ |
| костылей . . . . . | 16 686 | „ |
| мостов . . . . . | 12 112 | „ |

Устройство крыши для электрической станции Аничковского дворца.
Устройство крыши для электрической станции Михайловского театра.

IV. Стальной отдел (завод).

На работе находилось средним числом мужчин . . . . 831 чел.

В 1890 г. отлито стали:

| | | |
|---|---|---|
| в болванках и отливках Сименс-Мартена . . . . . | 2 343 931 | п. |
| „ „ „ „ тигельной . . . . . | 14 420 | „ |

В 1890 г. изготовлено:

| | | |
|---|---|---|
| рельсов . . . . . | 1 354 806 | п. |
| осей . . . . . | 4 393 | „ |
| колес . . . . . | 665 | „ |
| полускатов . . . . . | 56 | „ |
| бандажей . . . . . | 121 789 | „ |
| балок строительных . . . . . | 70 747 | „ |
| остряков и рамных рельсов . . . . . | 17 099 | „ |
| винтов гребных . . . . . | 40 | „ |
| ахтерштевней, форштевней . . . . . | 1 955 | „ |
| пружин и рессор . . . . . | 3 295 | „ |
| валов . . . . . | 2 078 | „ |
| листовой стали . . . . . | 163 623 | „ |
| фигурной стали . . . . . | 34 622 | „ |
| разных изделий . . . . . | 1 495 | „ |

V. Механический и вагоносборочный заводы.

На работе находилось средним числом мужчин . . . . 706 чел.

В 1890 г. изготовлено:

| | | |
|---|---|---|
| стрелок и крестовин . . . . . | 3 118 | п. |
| вагонов товарных . . . . . | 135 | шт. |
| „ конножел. дор. . . . . | 6 | „ |
| снарядов разн. артиллер. . . . . | 5 565 | п. |

| | | |
|---|---|---|
| лафетов и передков артиллер. . . . . | 6 605 | п. |
| выгребов металлических . . . . . | 3 | шт. |
| разных изделий . . . . . | 9 680 | п. |
| подъемов металлических . . . . . | 1 520 | „ |
| печей хлебопекарн. интендантских . . . . | 44 | шт. |
| „ реберн. чугунн. . . . . | 65 | „ |

VII. Освещение завода электрическое и частью керосиновое.

Для первого имеется:

| | | |
|---|---|---|
| паровых машин . . . . . | 3 | шт. |
| динамоэлектрических машин . . . . . | 3 | „ |
| машин с переменным током Сименса . . . . . | 1 | „ |
| фонарей с вольтовой дугой . . . . . | 20 | „ |
| лампочек накаливания . . . . . | 450 | „ |
| На работе находилось средним числом мужчин . . . . | 8 | чел. |

VIII. Употребление топлива.

В 1890 г. употреблено на производство:

| | | |
|---|---|---|
| угля каменного . . . . . | 4 641 199 | п. |
| кокса иностранного . . . . | 234 520 | „ |
| сгарок . . . . . | 225 797 | „ |
| дров швырковых . . . . . | 6 665 | саж. |

IX. О рабочих завода.

Рабочие завода состоят исключительно из мужчин.

Женщины занимаются лишь вне мастерских по просевке сгарок.

Малолетние мальчики служат при цеховых конторах для посылок по заводу.

Жалованье рабочим:

| | | |
|---|---|---|
| В 1890 г. уплачено жалованья рабочим . . . . . | 1 064 428 | р. |
| Число рабочих дней в 1890 г. . . . . | 288 | |

Средний заработок 1 рабочего в день:

| | | |
|---|---|---|
| по цеховой плате . . . . | 84,57 | коп. |
| по штучной . . . . . | 1 р. 52,31 | коп. |

*ЛОЦИА. Фонд. инж. Сев. горн. округа 1883 г. д. № 347, лл. 304—308.*

## *Из статистических сведений по рельсовому и механическому заводу Общества Путиловских заводов за 1891 г.*

II. Чугунолитейный завод.

На работе находилось средним числом мужчин . . . . 140 чел.

В 1891 г. отлито:

| | | |
|---|---|---|
| чугунных изделий . . . . . | 210 552 | п. |
| медных . . . . . | 4 590 | „ |

III. Железоделательный завод.

На работе находилось средним числом мужчин . . . . 810 чел.

В 1891 г. изготовлено:

| | | |
|---|---|---|
| пудлинговой болванки | 303 527 | п. |
| железа сортового | 267 799 | „ |
| накладок и подкладок железнодорожных | 104 523 | „ |
| болтов с гайками | 6 125 | „ |
| костылей | 10 819 | „ |
| мостов | 2 445 | „ |
| балок клепаных | 1 522 | „ |
| стропил для электрической выставки | 537 | „ |
| трибуна для императорского о-ва рысистого бега, металлическая башня по частному заказу. | | |
| стропила и крыши 2 эллингов в Новом Адмиралтействе и на Галерном острове | 26 970 | „ |
| стропила и крыши Механической сборочной на Балтийском судостроительном заводе | 51 818 | „ |
| крыша гатчинских конюшен | 6 529 | „ |
| разные изделия | 2 800 | „ |

## IV. Стальной завод.

На работе находилось средним числом мужчин . . 1 000 чел.

В 1891 г. получено:

| | | |
|---|---|---|
| литой стали в болванках (мартен) | 2 427 532 | п. |
| „ „ „ отливках фасона | 17 804 | „ |
| „ „ тигельной в болванках | 20 122 | „ |

В 1891 г. изготовлено:

| | | |
|---|---|---|
| рельсов стальных | 944 862 | п. |
| стали листовой | 232 272 | „ |
| „ фигурной | 30 433 | „ |
| „ сортовой | 48 512 | „ |
| балок двутавровых катан. | 106 855 | „ |
| полускатов (осей с бандажами и колес) | 16 785 | „ |
| рельсов рамных и остряков | 919 | „ |
| шин стальных | 86 806 | „ |
| осей | 19 548 | „ |
| пружин и рессор | 5 134 | „ |
| валов стальных | 4 154 | „ |
| болванки стальной | 22 156 | „ |
| колес | 489 | „ |
| разных изделий | 5 627 | „ |
| якорей стальных 2 шт. | 84 | „ |
| форштефень 1 „ | | |
| ахтерштевень 1 „ | 558 | „ |
| рулевая рама 1 „ | | |

## V. Механический и вагоносборочный завод.

На работе находилось средним числом мужчин . . . . 959 чел.

В 1891 г. изготовлено:

| | | | |
|---|---|---|---|
| снарядов 9″ стальн. морск. вед. | 203 | шт. | |
| „ 12″ „ „ „ | 210 | „ | |
| „ метательн. сух. артиллер. | 100 | „ | |
| „ 6″, 8″ и 9″ фугасн. | 8 250 | „ | |
| „ 42-лин. | 5 | „ | |
| печей реберных | 15 | „ | 343 п. |

| | | |
|---|---|---|
| вагонов для перевозки мяса | 12 шт. | |
| „ „ „ пива | 4 „ | |
| „ пассажирских II класса | 4 „ | |
| „ ходов 6-колесн. полн. под вагоны I класса | 5 „ | |
| лафетов для пушек Круппа | 9 „ | |
| компрессоров для артиллерии | 197 „ | |
| минных аппаратов для кор. „Гангут“ | 2 „ | |
| „ „ „ 2 миноносцев | 4 „ | |
| подъемов металлических для артиллерии | 4 „ | |
| перекладная жел. дорога для артиллерии | 4 784 п. | |
| стрелок переводных и крестовин | 590 шт. | 17 218 п. |
| гранат Гочкиса | 5 000 „ | |
| локомобилей | 4 „ | |
| печей хлебопекарных интенд. ведомства | 111 „ | |
| лафет для 9″ мортиры | 1 „ | |
| разных изделий в количестве | 7 739 п. | |

VII. Освещение завода электрическое и частью керосиновое.

Для первого имеется:

| | |
|---|---|
| паровых машин | 3 шт. |
| динамо электрических машин | 4 „ |
| фонарей электрических с вольтовой дугой | 20 „ |
| лампочек накаливания | 450 „ |
| На работе находилось средним числом мужчин | 10 чел. |

VIII. Употребление топлива.

В течение 1891 г. употреблено на производство.

| | |
|---|---|
| угля каменного | 4 380 510 п. |
| кокса иностранного | 199 624 „ |
| сгарок | 181 537 „ |
| дров разных | 6 493 саж. |

В 1891 г. сооружена в заводе новая Механическо-сборочная мастерская (каменное здание длиною 322′, шириною 175½′ и высотою 48′), степень оборудования которой и произведения показаны в ст. V сих сведений, вместе с старой механической мастерской и вагонной.

*ЛОЦИА. Фонд окр. инж. Сев. горн. округа, 1883 г., д. № 347, лл. 320 — 325.*

## *Из статистических сведений по рельсовому и механическому заводу Общества Путиловских заводов. за 1892 г.*

II. Чугунолитейный завод.

На заводе находилось средним числом мужчин . . . . 140 чел.

В 1892 г. отлито:

| | |
|---|---|
| чугунных изделий | 299 700 п. |
| медных изделий | 5 912 „ |
| Итого . . . . | 305 612 п. |

### III. Железоделательный завод.

На работе находилось средним числом мужчин . . . . 860 чел.

В 1892 г. изготовлено:

| | | |
|---|---|---|
| пудлинговой болванки | 281 818 | п. |
| железа сортового | 335 934 | „ |
| накладок и подкладок | 167 513 | „ |
| болтов с гайками | 12 845 | „ |
| костылей | 10 845 | „ |
| мостов | 12 945 | „ |
| балок клепаных | 2 523 | „ |
| разных изделий (по кузнице и шинопрок.) | 98 057 | „ |

### IV. Стальной завод.

На работе находилось средним числом мужчин . . . 1 045 чел.

В 1892 г. изготовлено:

| | | | |
|---|---|---|---|
| литой стали в болванках мартеновской | 2 921 585 | п. | |
| „ „ „ „ бессемеровской | 650 970 | „ | |
| „ „ „ „ пудлинговой | 281 818 | „ | |
| стали инструментальной тигельной | 1 365 | „ | 10 ф. |
| Итого . . . | 3 855 738 | п. | 10 ф. |

В 1892 г. изготовлено:

| | | | |
|---|---|---|---|
| рельсов стальных | 1 549 452 | п. | |
| стали листовой | 399 623 | „ | |
| „ фигурной | 78 673 | „ | |
| „ сортовой | 419 044 | „ | |
| балок двутавровых | 146 87 | „ | |
| полускатов | 20 786 | „ | |
| рельсов рамных и остряков | 18 096 | „ | |
| шин стальных | 138 037 | „ | |
| осей стальных | 34 286 | „ | |
| пружин | 3 353 | „ | |
| рессор | 2 692 | „ | |
| валов стальных | 2 508 | „ | 10 ф. |
| болванки стальной | 16 155 | „ | 27 „ |
| колес стальных | 9 078 | „ | |
| разных изделий | 6 828 | „ | |

### V. Механический и вагоносборочный завод.

На работе находилось средним числом мужчин . . . . 975 чел.

### VII. Освещение завода электрическое и частью керосиновое.

Для первого имеется:

| | |
|---|---|
| паровых машин | 3 шт. |
| динамоэлектрич. машин | 4 „ |
| фонарей электрич. с вольтовой дугой | 20 „ |
| лампочек накаливания | 450 „ |

На работе находилось средним числом мужчин 12 чел.

### VIII. Употребление топлива.

В течение 1892 г. употреблено на производство:

| | |
|---|---|
| угля каменного | 6 000 000 п. |
| кокса иностранного | 400 000 „ |

В течение 1892 г. сделаны следующие новые постройки в заводе:

1. Возведен корпус новой чугунолитейной мастерской (площадь около 450 кв. саж., т. е. в 5 раз более старой литейной мастерской), корпус кирпичный, крытый железом по железным стропилам и обрешетке. Работа в новой литейной начнется с июня 1893 г.

2. Новая модельная мастерская из гнутых рельсовых арок. Крыта деревом и толем. Работа в новой модельной начнется в феврале 1893 г. [1]

*ЛОЦИА. Фонд окр. инж. Сев. горн. округа, 1883 г., д. № 347, лл. 370 — 376.*

**К девятисотым годам — Путиловский завод одно из наиболее технически оборудованных предприятий Российской империи.**

*Описание Путиловского завода, составленное для министерства путей сообщения инженером Добротворским в 1902 г.*

Обладая обширными металлургическими и механическими мастерскими, завод изготовляет в настоящее время: паровозы, вагоны, рельсы со всеми принадлежностями пути, прокатные изделия различных профилей и размеров, стальные, чугунные и медные отливки от мелких до самых крупных размеров, снаряды, пушки, лафеты, мосты и металлические конструкции, паровые машины, пароходы и котлы, чугунные трубы, инструментальную сталь и другие изделия, удовлетворяя одновременно потребностям дорог в мостах, прокатном железе, стали, отливок и запасных частях подвижного состава.

---

[1] Развитие производства в 80-х и 90-х годах по отдельным заводам Путиловского объединения (чугунолитейный, железоделательный, стальной, механический и вагоносборочный заводы) проходит главным образом под влиянием внешнеполитической ситуации и строительства в основном стратегических железных дорог.

Несмотря на то, что приведенные статистические сведения, в отношении производства военных заказов значительно преуменьшены, так как предназначались для отчета перед гражданским ведомством (окружным инженером Северного горного округа, предшествовавшим фабричному инспектору), они все же показывают значительное увеличение удельного веса военных поставок. Так, например, за четыре года (1887 — 1891 гг.) количество производимых заводом артиллерийских снарядов (фугасных, для морского ведомства, для сухопутной артиллерии и др.) возросло с 6333 шт. до 13 768, т. е. удвоилось. Чрезвычайный рост рельсового производства в начале 90-х годов, в течение трех лет выросшего почти в 7 раз (с 242 599 в 1889 г. до 1 549 452 в 1892 г.), вызван усиленной подготовкой и строительством Сибирского пути, но фактически это производство не определяет основные тенденции развития завода, и через четыре года производство рельсов падает до 315 000 п., а в 1901 г. вовсе прекращается при одновременном увеличении производства военных заказов (см. ниже).

Производительная способность завода по изделиям, составляющим потребность ведомства путей сообщения, выражается в месячном производстве:

| | 1896/97 г. | 1901 г. |
|---|---|---|
| паровозов | 14 | 24 |
| вагонов товарных | 200 | 350 |
| „ пассажирских | — | 15 |
| рельсов | 315 000 п. | — |
| скреплений | 24 000 „ | — |
| бандажей | — | 70 000 п. |
| осей | — | 35 000 „ |

На заводе имеются следующие мастерские:

1. Сталелитейная по способу Сименса-Мартена.
2. Сталелитейная по способу Бессемера.
3. Сталетигельноделательная.
4. Кирпичеделательная.
5. Сталепрокатная.
6. Железопрокатная с пудлинговым отделом (вновь открытая).
7. Шинопрокатная и молотовая.
8. Кузнечная.
9. Прессовая.
10. Чугуно- и меднолитейная.
11. Труболитейная.
12. Модельная.
13. Котельная.
14. Паровозокотельная.
15. Паровозомеханическая.
16. Паровозосборная.
17. Вагонная.
18. Лесопильная (вновь открытая).
19. Лесообделочная с сушилками (вновь открытая).
20. Медницкая.
21. Корабельная.
22. Общая механическая.
23. Инструментальная (вновь открытая).
24. Пушечная.
25. Лафето-снарядная.
26. Колесно-жестяницкая (вновь открытая).
27. Закалочная (вновь открытая) и вспомогательные: железнодорожный, строительный и осветительный цехи.

В означенных мастерских находятся в действии:

| | Прежние данные | Новые данные |
|---|---|---|
| механических станков разнообразной конструкции и специальности | 1 327 | 1 917 |
| подъемных различных кранов | 137 | 164 |
| паровых ножниц и прессов | 83 | 83 |
| прокатных станов | 12 | 26 |

| | Прежние данные | новые данные |
|---|---|---|
| плавильных нагревательных печей | 49 | 126 |
| кузнечных горнов . . . . . | 284 | 284 |
| обжигательных для доломита и кирпича печей . . . . . | 7 | 7 |
| чугуноплавильных вагранок . . . . | 10 | 10 |

Для приведения в действие станков и механизмов имеется:

| | Прежние данные | Новые данные |
|---|---|---|
| паровых котлов . . . . . | 139 | 139 |
| „ машин . . . . . | 80 | 84 |
| динамомашин . . . . . | 6 | 12 |

Передвижение материалов по заводу производится по железным дорогам широко- и узкоколейным.

Подвижной состав их составляют:

| | Прежние данные | Новые данные |
|---|---|---|
| паровозов, работающих на каменном угле . . . . . | 16 | 18 |
| паровых самодвижущихся кранов . | 5 | 5 |
| платформ, вагонов, вагонеток разного типа и назначения . . . . | 370 | 436 |

Путиловский завод приобретает лишь сырые материалы, чугун, медь и топливо.

Чугун перерабытывается исключительно русский. [1]

| | Прежние данные | Новые данные |
|---|---|---|
| Чугуна переработанного . . . . . | 5 383 000 п. | 5 317 775 п. |
| иностранного чугуна переработано было . . . . . | 547 000 „ | 912 000 „ |
| заводского чугуна переработано . | 76 435 „ | — |
| зеркального . . . . . | 327 543 „ | — |
| шведского и зеркального чугуна . | — | 122 195 „ |

Северный край снабжает завод также и лесом для вагоностроения и других надобностей, для чего Обществом приобретены в Олонецкой губ. леса, дерево которых водой сплавляется на Путиловский завод, где устроены лесопильни и лесосушильни для переработки получаемого леса.

Топливо — каменный уголь и кокс — получается из-за границы.

---

[1] Так в подлиннике, хотя это противоречит таблице, приведенной ниже. *Ред.*

Нефтяные остатки и дрова — русского происхождения. За 1901 г. заводом израсходовано:

| | Прежние данные | Новые данные |
|---|---|---|
| угля | 7 452 161 п. | 8 047 930 п. |
| кузнечного | 281 439 „ | 465 233 „ |
| кокса | 1 415 819 „ | 1 186 016 „ |
| сгарок | 257 600 „ | 127 887 „ |
| нефтяных остатков | 951 635 „ | 691 891 „ |
| Всего... | 10 358 654 п. | 10 518 957 п. |

Производство стали выражалось в следующем:

| | Прежние данные | Новые данные |
|---|---|---|
| мартеновской болванки | 850 540 п. | 326 275 п. |
| основной мартеновской | 2 678 656 „ | 2 873 828 „ |
| бессемеровской | 3 538 978 „ | 2 134 334 „ |
| тигельной стали | 38 700 „ | 36 777 „ |
| фасонной „ | 130 932 „ | 244 653 „ |

Отлитая сталь прокатывается, выпускается в продажу и для дальнейшей переработки на заводе:

| | Прежние данные | Новые данные |
|---|---|---|
| бандажей | 405 288 п. | 313 825 п. |
| рельсов | 2 510 989 „ | 71 357 „ |
| листов | 811 220 „ | 779 733 „ |
| балок | 114 038 „ | 1 061 960 „ |
| прочих изделий | 1 800 748 „ | 1 008 767 „ |
| пудлинговый отдел приготовил за тот же год пудлинговой болванки | 362 277 „ | 364 488 „ |

При заводе имеются как механическая, так и химическая лаборатории со всеми приспособлениями как для механических, так и для химических испытаний.

*ЛОЦИА. Фонд мин. пут. сообщ. Отдел по испытанию и освидетельствованию заказов, «Описание заводов», лл. 615 — 617.*

**Промышленный кризис заставляет сократить работу отдельных цехов.**

*Памятная записка старшего фабричного инспектора от 22 апреля 1902 г.*

Путиловский завод по оборудованию и количеству рабочих может закладывать ежемесячно от 20 до 23 паровозов, а в течение целого года около 250.

В прошлом году по соображениям общего количества паровозов, производство коих должно быть выполнено в течение 1902 и 1903 гг., на основании разверстки между однородными заводами, на долю Путиловского завода досталось по 160 паровозов в год.

На производство одного паровоза с момента закладки до выпуска его с завода требуется 6 месяцев.

Из 160 паровозов, доставшихся на долю завода в 1902 г., большую часть, преимущественно для Московско-Виндавской и Киево-Воронежской жел. дор., необходимо было согласно контракту доставить не позже июля месяца сего года, почему часть паровозов была заложена в конце 1901 г., а всего по настоящее время заложено 117 паровозов.

По поводу оставшихся по разверстке 43 паровозов (160—117) в настоящее время ведутся переговоры с управлением казенных железных дорог, и есть все основания предполагать, что заказ на них будет получен в ближайшем будущем, в виду чего правление Путиловских заводов разрешило заложить еще 15 паровозов, но затем с мая по 1 сентября будет вынуждено закладывать не более 10 паровозов в месяц (май, июнь, июль, август по 10 — 40), а с сентября начать работы за счет причитающихся 160 паровозов на 1903 г. и к весне притти к необходимости совсем закрыть паровозное отделение, если не будет заказов.

При переходе от закладки 20 паровозов в месяц к 10 и грубому подсчету из общего числа рабочих паровозных мастерских 2300 чел. — придется отпустить 1150, да около такого же количества из подготовительных мастерских (листопрокатная, болторезная, заклепочная и пр.), а всего не менее 2000 человек (в течение мая и июня месяцев), причем конечно будет отпускаться сравнительно худшая часть рабочих.

Как только начнется расчет, все рабочие придут беспокойное настроение, не зная, за кем очередь остаться без работы.

При таком настроении естественно они будут, с одной стороны, склонны придавать всяким слухам несоответствующее им значение, а с другой стороны — могут притти к заключению, что терять им все равно нечего, а следовательно можно хоть сердце сорвать.

При крайне молчаливом настроении рабочих в городе С.-Петербурге трудно высказаться, как отзовется на других фабриках вспышка на каком-нибудь одном из заводов.

Правление Путиловских заводов, принимая во внимание что из 13 000 рабочих ежегодно меняется около 3000, полагает, что если вместо 43 паровозов ему дадут на текущий год 120 и даже 100, то оно сумеет, воспользовавшись обычным, так сказать, текущим уходом рабочих с завода, дойти совершенно незаметно, постепенно и без всякой ломки, до уста-

новленной для него нормы на 1903 г. в размере 160 паровозов.

Если вопрос о новом заказе не решится до 1 мая, то с этого же времени начнется роспуск рабочих.

Валовая стоимость одного нормального паровоза — 31 750 р.

Старший фабричный инспектор С. Чижов.

*Лен. Обл. Арх. Упр. (ЛОАУ), Фонд фабр. инсп. Спб. губ., 1900 г. д. № 10, л. 30.*

**Период русско-японской войны является «наиболее успешным за все время существования Путиловского завода».**

*Из докладной записки правления об-ва Путиловских заводов петербургскому генерал-губернатору от 4 августа 1905 г.*

...Длительность забастовки за январь и февраль—55 дней и за июнь, июль и август (так как завод полным ходом пойдет лишь с 15 августа, если не случится нового срыва) — также 55 дней; получим 110 дней, что соответствует почти $3^1/_2$ месяцам.

Ежемесячный выпуск на паровозы был рассчитан в нынешнем году на 24 нормальных паровоза и на 200 товарных вагонов, поэтому указанный перерыв в работе соответствует 84 паровозам и 700 товарным вагонам. Однако, если принять во внимание, что закрытие завода нарушает нормальный ход работ на значительное время (например, после январских и февральских забастовок в заводе могло быть установлено равновесие между отдельными мастерскими лишь в середине мая), то указанные цифры следует по крайней мере увеличить на 25 — 30%.

По смете 1905 г. отпуск был исчислен в 24 000 000 руб. По 1 июля фактический отпуск был в 7 500 000 руб., и, считая, что вторая половина не даст лучших результатов, получим за 1905 г. всего 15 000 000 руб., т. е. недобор в 9 000 000 руб. За последний год заводская прибыль (без правления) выразилась около 10% от отпуска, поэтому недобор прибыли будет 900 000 руб. К этой сумме прибавятся еще расходы цеховые и заводские за январские, февральские, июньские и июльские забастовки в размере 475 000 руб. (на эту сумму увеличатся цеховые расходы за рабочие месяцы), так что общий убыток по заводу выразится в 1 375 000 рублей. Кроме этого, надо иметь в виду, что по заказам, не поставленным в срок, придется платить неустойки в размере около 500 000 руб. Быть может, эта сумма и будет возвращена, но на это потребуется значительное время на всякие ходатайства и переписки.

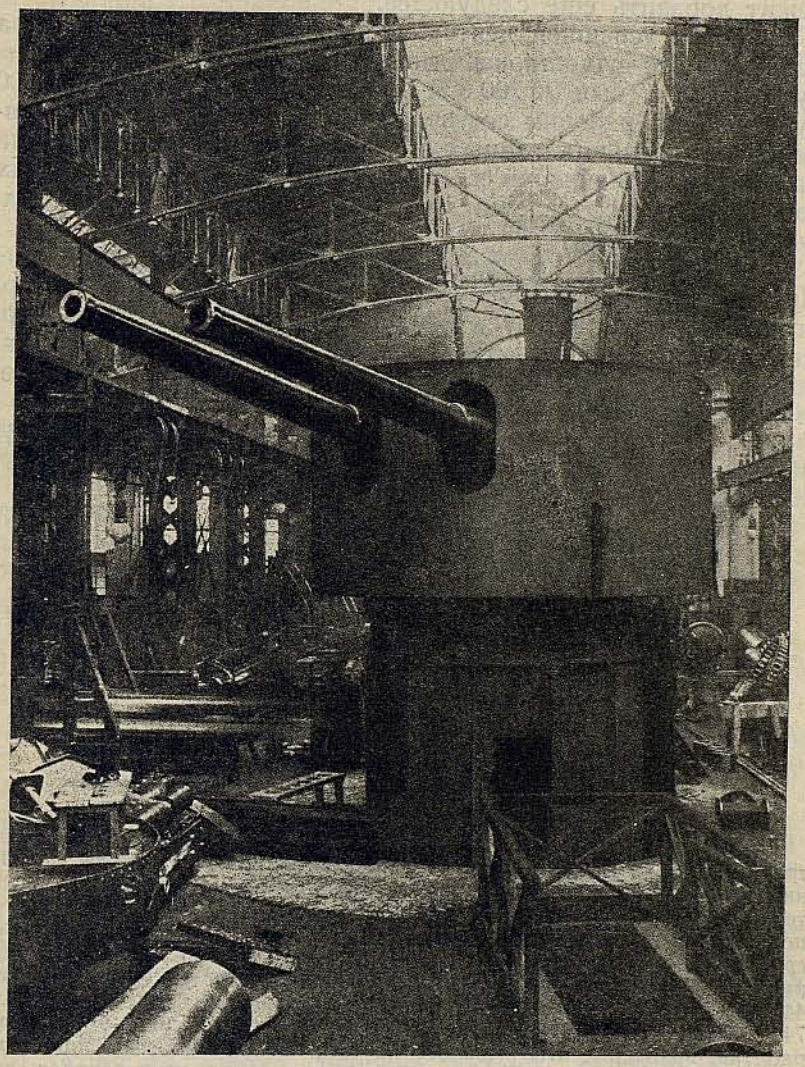

Башня для военного судна производства Путиловского завода в годы русско-японской войны.

Полное прекращение работ всеми мастерскими завода 20 июня и предъявление требований 22 июня о девятичасовом рабочем дне и 20% прибавки задельной платы.

Независимо от ответа на поставленные выше вопросы, надлежит добавить еще следующее.

Наиболее успешная деятельность Путиловского завода за все время его существования выразилась в 1904 г., когда отпуск изделий был 20 700 000 руб., прибыль около 1 971 000 руб., а плата рабочим составила 6 153 000 руб. Из сопоставления этих лучших данных в жизни завода с требованиями рабочих об увеличении платы и сокращении числа рабочих часов ясно усматривается, что требования рабочих неисполнимы.

Если же принять во внимание, что заработки рабочих на Путиловском заводе сравнительно с другими заводами постоянно прогрессируют и представляют собою высшие нормы, то Путиловский завод является совершенно неподходящим объектом для забастовок, и таковые вызывают недоумение даже среди самих рабочих.[1]

*ЛОЦИА. Фонд Петербургского ген-губернатора, 1905 г., д. № 467/358, лл. 14 — 16.*

---

[1] Утверждением, что «заработки рабочих на Путиловском заводе сравнительно с другими заводами постоянно прогрессируют», правление пытается подчеркнуть, что все забастовки вызывались исключительно причинами политического характера. Однако экономическое положение путиловских рабочих было таково, что в то время как средний процент числа рабочих, получавших в день меньше одного рубля, для металлических заводов Петербурга в 1901 г. равнялся 44,8 — для Путиловского завода в этот же период он доходил до 74,84. Заявляя же, что на Путиловском заводе «высшие нормы» заработка, правление отыгрывалось на том, что высококвалифицированная верхушка действительно оплачивалась выше других заводов, при этом оно, конечно, умалчивало, сколь велика была на заводе разница в оплате различных категорий рабочих: в то время как высококвалифицированные рабочие паровозостроительного цеха получали в месяц 58,5 р. (1904 г.), чернорабочий имел всего лишь 18,59 р. (Цифры заимствованы из ст. Гусева «Экономическое и правовое положение пролетариата в России к концу 1905 года». «Труды Института красной профессуры», ГИЗ, 1923).

**12-часовой рабочий день, обязательные сверхурочные работы и «беспрекословное подчинение заводскому начальству» — таковы условия работы на Путиловском заводе.**

*Из правил внутреннего распорядка (1894 г.)*

1) Рабочие должны начинать работу по сигналам, даваемым заводским свистком. Сигналы к началу работ даются двумя свистками: первый за полчаса и второй за пять минут до начала работы. Сигналы к окончанию работы даются одним свистком. Время перерыва работ с 12 час. дня до половины второго часа дня назначается для обеда для всех мастерских, за исключением тех, в которых работы производятся без перерыва.

В мастерских, где рабочие не отпускаются на обед домой, они принимают пищу в самой мастерской, во время, удобное в зависимости от хода работы.

Примечание. Для получения рабочими приносимой ими из дому пищи устроены у обеих проходных контор помещения, где и ожидают приносящие пищу.

3) По истечении пяти минут после второго предупреждающего о начале работ сигнала ворота запираются, и рабочие, опоздавшие не более шести часов, штрафуются согласно табели взысканий, опоздание же более шести часов считается прогулом.

4) Вход на работу в завод и в мастерские, а равно выход из завода и мастерских по окончании работ допускается только через назначенные для сего ворота.

5) Уходя из завода, рабочие должны снимать в присутствии отметчиков цехов свои номера с особых, помещающихся в каждой мастерской, досок и затем только уходить из мастерской. Доски, на которых развешиваются номера отпираются не ранее как за пять минут до свистка.

7) При выходе рабочих из мастерских и завода контролер

проходной конторы имеет право обыскать каждого рабочего.

11) Во все время нахождения в заводе и мастерских рабочие должны вести себя чинно и смирно, не переходить без надобности с одного места на другое или из одной мастерской в другую и, вообще, без дела не шататься. Они должны беспрекословно подчиняться заводскому начальству и исполнять все его законные требования без возражений.

17) В мастерских: котельной, кузнечной, рельсоотделочной, паровозокотельной, чугунолитейной, модельной, медницкой, паровозомеханической, лафетноснарядной, вагонной, пушечной, паровозосборочной, лесообделочной, корабельной, прессовой, лесопильной, труболитейной — рабочий день считается в первые 5 дней недели для денной смены с $6^1/_2$ ч. утра до $6^1/_2$ ч. вечера с перерывом на обед и отдых от 12 до $1^1/_2$ ч. дня, и для ночной смены с $6^1/_2$ ч. до 5 ч. утра, с перерывом для отдыха в полчаса. В субботы рабочий день считается с $6^1/_2$ ч. утра до 5 ч. дня для денной смены, с перерывом на обед и отдых от 12 до $1^1/_2$ ч. дня, и для ночной смены с 5 ч. дня до $2^1/_2$ ч. ночи, с перерывом для отдыха в $^1/_2$ часа. В кануны празднуемых заводом двунадесятых праздников рабочий день считается для денной смены с $6^1/_2$ ч. утра до 6 ч. вечера, с перерывом на обед с 12 до $1^1/_2$ дня, и для ночной смены с 6 ч. дня до 5 часов, с перерывом для отдыха в $^1/_2$ часа. В дни уплаты жалованья рабочим днем считается: для денной смены с $6^1/_2$ ч. утра до 2 ч. дня, без перерыва на обед, и для ночной смены с 2 ч. дня до $9^1/_2$ ч. вечера, без перерыва на отдых.

Примечание. В виду того, что в чугунолитейной мастерской ход плавки и время выпуска чугуна не могут быть точно согласованы с назначенным на обед перерывом, рабочие, смотря по ходу плавки, могут быть отпускаемы на обеденный перерыв раньше или позже назначенного по расписанию времени.

18) Для мастерских: мартеновской, бессемеровской, тигельно-литейной, тигельноделательной, сталепрокатной, железопрокатной, шинопрокатной, закалочной, кирпичной—рабочим днем считается: для денной смены время с $6^1/_2$ ч. до $6^1/_2$ ч. в. и для ночной смены с $6^1/_2$ ч. вечера до $6^1/_2$ ч. утра. В этих мастерских производится работа непрерывно, и рабочие для обеда домой не отпускаются. . .

19) Для мастерской и отделов: ремонтной—механической, железнодорожного, по подвозке материалов и водоснабжению цеха, строительного, по ремонту, осветительного и сторожевого рабочий день считается для денной смены с $6^1/_2$ ч. утра до $6^1/_2$ ч. вечера и для ночной смены с $6^1/_2$ ч. вечера и до $6^1/_2$ ч. утра, причем рабочие сторожевого цеха во время

рабочего дня домой не отпускаются, принимая пищу в заводе...

24) В мастерских с непрерывным производством при работе в 2 смены в дни ломки смен — таковая производится путем 18-часовой работы каждой смены, с отдыхом каждой в течение 18 часов.

25) В день остановки какой-либо из мастерских с производством в печах, конверторах-тиглях и т. п., рабочие не могут уходить из мастерской, не закончив начатого производства.

26) Рабочие, занятые уходом за паровыми котлами и паровыми машинами, во всех отделах завода на обед не отпускаются.

27) Сверхурочные работы вечером, в праздничные и воскресные дни, а также ночью, обязательны для рабочих в следующих случаях: 1) при экстренных работах по ремонту станков, машин (слесаря, машинисты и ремонтные кузнецы мастерской, требующей ремонта, плотники и прочие рабочие, нанятые по ремонту), 2) при ремонте котлов, воздуходувных машин, подъемных аппаратов и т. п. (прислуга при этих устройствах), 3) для окончания литья чугуна и стали, при подготовке паровозов для выпуска их на испытание на путях Портовой и Никольской ж. д., в связи с расписанием поездов на этих линиях; при подготовке исполняемых изделий к испытанию правительственных комиссий (все участвующие в работе люди), 4) после перерыва хода мастерской вследствие крупных в ней поломок, остановивших производство ее на день и более (весь состав рабочих этой мастерской). [1]

Во всех поименованных в сей статье случаях, кроме пункта 4, для работающих поденно (по цеху тож) для расчета заработка — 8 рабочих часов считаются за день, 4 рабочих часа — за $^1/_2$ дня, а 2 часа за $^1/_4$ дня. Если же работы производятся задельно, то за оные никакой увеличенной платы не полагается.

28) Кроме перечисленных в вышеизложенных статьях обязательных сверхурочных работ, рабочие, с их согласия, мо-

---

[1] «Закон, — пишет Ленин в брошюре «Новый фабричный закон», — дает даже право хозяину включать в договор требование сверхурочных работ, когда эти работы «необходимы по техническим условиям производства». Оговорка эта нисколько не стеснит фабриканта. Как разобрать, какие работы «необходимы по техническим условиям производства», какие — не необходимы? Кто будет это разбирать? Как можно опровергнуть заявление хозяина, который говорит, что работа, на которую он поставил рабочего сверх урока, «необходима по техническим условиям производства»? Никто этого разбирать не будет, проверить заявление хозяина некому. Закон только *укрепил* произвол хозяев, подсказав им *особо надежный способ* притеснять рабочих». (Соч., т. II, стр. 139).

гут быть назначаемы на необязательные сверхурочные работы; плата за рабочий день этих необязательных работ учитывается соответственно указанному в ст. 27.

## ТАБЕЛЬ ВЗЫСКАНИЙ,

### налагаемых на рабочих за неисправную работу, за прогулы и за нарушение порядка.

I. За производство рабочими по небрежности недоброкачественных изделий, за порчу по небрежности материалов, машин, станков и инструментов налагается и записывается в штрафной капитал взыскание, определяемое соответственно свойству неисправности и утверждаемое окружным инженером.

II. За каждый прогульный день для рабочих цеховых — *однодневная поденная плата,* работающим же задельно — *1 рубль за день.* Прогулом считается неявка на работу в течение не менее половины рабочего дня, без взятия увольнительной или больничной записки.

III. За вход или выход из завода или мастерской через неназначенные для сего ворота — не более 50 коп.

IV. За прекращение работы и выход из мастерской до свистка — не более 75 коп.

V. За нетрезвый вид во время работы — не более 1 р., и рабочий день не считается.

VI. За пронос в завод хмельных напитков — не более 1 р.

VII. За нарушение во время нахождения в заводе или мастерской тишины и порядка шумом, криком, бранью или дракою — не более 1 р.

VIII. За непослушание начальнику мастерской, мастеру или другому заводскому начальству — не более 1 р.

IX. За обман начальника мастерской, мастера или другого заводского начальства — не более 1 р.

X. За дерзкое или грубое обращение с начальником мастерской, мастером или другим заводским начальством — *немедленный расчет.*

XI. За устройство игры в карты, орлянку и т. п. во время нахождения в заводе или мастерской — не более 50 коп.

XII. За неопрятное содержание вверенной рабочему машины, станка или инструментов — не более 50 коп.

XIII. За снятие с доски чужого номера — не более 50 коп.

XIV. За проход в завод без номера или книжки, предусмотренной ст. 2 «Внутреннего распорядка» — не более 75 коп.

XV. За несвоевременную явку на работу — не более 75 коп.

XVI. За прочие нарушения правил внутреннего распорядка, не указанные в перечисленных взысканиях, — не более 75 коп.

XVII. За несоблюдение правил о безопасном производстве работ — до 1 руб.

Примечание. Наложенный на рабочего штраф не возвращается и в том случае, если бы рабочий из-за оштрафования его взял расчет по собственному желанию.

*Собрание Лен. Истпрофа «Материалы по истории Путиловского завода», папка № 2.*

**«Штраф тем больше, чем больше неисправность, чем крупнее неповиновение хозяину» (Ленин). За 6 лет сумма ежегодных штрафов возросла в 5½ раз.**

*Сведения о штрафном капитале рабочих Путиловского завода с 1 июля 1889 г. по 1 июля 1895 г.* [1]

| Год | Оставалось на 1 июля 1889 г. | | Поступило | | Выдано | | Остается на 1 июля 1895 г. | | Последов. остатки к нач. след. года | |
|---|---|---|---|---|---|---|---|---|---|---|
| | Руб. | К. | Руб. | К. | Руб. | К. | Руб. | К. | Руб. | К. |
| 1889/90 | 1 540 | 01 | 3 324 | 80 | 2 685 | 83 | — | — | 2 178 | 98 |
| 1890/91 | — | — | 3 993 | 69 | 3 673 | 11 | — | — | 2 499 | 56 |
| 1891/92 | — | — | 4 517 | 36 | 4 221 | 72 | — | — | 2 795 | 20 |
| 1892/93 | — | — | 10 027 | 83 | 7 354 | 34 | — | — | 5 468 | 69 |
| 1893/94 | — | — | 16 172 | 23 | 12 154 | 16 | — | — | 9 486 | 76 |
| 1894/95 | — | — | 18 211 | 31 | 14 072 | 93 | 13 625 | 14 | 13 625 | 14 |
| Итого | — | — | 56 247 | 22 | 44 162 | 09 | — | — | — | — |

*ЛОЦИА. Фонд окр. инж. Сев. горн. округа 1894 г., д. № 4, л. 92.*

[1] «Штрафы, — писал Ленин в 1895 г. в брошюре «Объяснение закона о штрафах», — явились результатом полного развития капитализма и полного порабощения рабочего.

Но это развитие крупных фабрик и усиление давления со стороны хозяев, — пишет он дальше, — повело еще к другим последствиям. Рабочие, оказавшиеся совершенно бессильными перед фабрикантами, стали понимать, что их ожидает полное падение и нищенство, если они будут оставаться разъединенными. Рабочие начали понимать, что для спасения от голодной смерти и вырождения, которыми грозит им капитализм, у них есть одно только средство — соединиться вместе для борьбы с фабрикантами за заработную плату и лучшие условия жизни» (Соч., т. I, стр. 396.)

**Лишенные света и вентиляции цеха, залитые водой зловонные помещения — вот те условия, в которых работали и жили путиловские рабочие.**

*Акт осмотра Путиловского завода окружным инженером от 12 апреля 1896 г.*

1896 г. апреля 12 дня окружной инженер Северного горного округа, в присутствии г. смотрителя завода Крейцфельда, помощника его г. Метике и заводского врача г. Лозинского составили настоящий акт осмотра заводских зданий, мастерских и дворов Путиловского сталелитейного завода в санитарном отношении, по которому оказались нижеследующие недостатки:

1) В сталепрокатной мастерской фрамуги сильно закопчены, вызывая значительное уменьшение света в мастерской, дым от печей, за отсутствием надлежащей вентиляции, распространяется по всей мастерской и переходит даже в мартеновскую мастерскую, один писсуар не имеет цементного пола, отчего жидкость разливается по полу. У второго писсуара не действует водопроводный кран. В виду изложенного желательно для улучшения вентиляции устройство откидных фрамуг или устройство фонаря, очистка стекол фрамуг для света, чистоту каковых поддерживать постоянно. Под писсуарами — устройство цементных полов со стоком в трубу, поправка водопроводной трубы.

2) В мартеновской мастерской фрамуги сильно закопчены; в коридорах под генераторами очень высока температура, почему желательны: очистка стекол, для улучшения вентиляции, устройство откидных фрамуг и какое-либо рациональное устройство для освежения воздуха в коридорах под генераторами.

3) В железнодорожной мастерской под писсуарами не имеется цементного пола, отчего жидкости разливаются по полу, образуя грязь, по стенам мастерской и особенно в местах, не предназначенных для прохода, — скопление мусора и даже присутствие фекальных масс, в виду чего желательны: 1) устройство под писсуаром пола, 2) очистка мастерских от всех нечистот и заграждение доступа в тесные места, не предназначенные для прохода рабочих.

4) В паровозо-котельной и старокотельной — плохая вентиляция, отчего газы от кокса распространяются по всей мастерской настолько сильно, что чувствуются даже на вкус, в виду чего желательно в самом непродолжительном времени устройство рациональной вентиляции, так как существующие вытяжные трубы не удовлетворяют своему назначению.

5) В жилых помещениях сторожей подвалы залиты водой, образовавшей жидкую вонючую грязь, причем запах от нее

распространяется кругом. Близ выгребных ям, нежилых построек и прачечной замечены мусор и нечистоты, производимые жильцами; здесь же разбросана солома от больничных тюфяков и в некоторых выгребных ямах неплотно прикрываются люки, в виду чего желательны — немедленная очистка мусора и нечистот вокруг указанных зданий, исправление крышек люков; обязать жильцов строго соблюдать чистоту близ зданий, обязать больничного санитара все больничные отбросы немедленно сжигать, а не оставлять близ дезинфекционной камеры.

6) Сад близ больницы затоплен водой и загрязнен мусором, причем вода, не имея надлежащего стока, вызывает гниение и заражает тем воздух. В виду изложенного желательно немедленно приступить к очистке указанного места.

7) В проходной конторе во всех комнатах воздух сильно сперт и нечист, помещение для рабочих, получающих №№, настолько тесно, что комиссия, в присутствии даже незначительного числа рабочих, затруднялась проходом для осмотра означенного помещения.

Помимо того, во всех указанных мастерских, благодаря отсутствию закром или каких-либо ограждений для помещения угля, песка, доломита и других материалов, часть их, разбрасываемая ногами по полу мастерской и затем раздробляясь, образует мелкую пыль, которая разносится по мастерским и которая вредно действует на глаза и дыхательные органы рабочих. В виду сего желательно устройство при печах, котлах и станках закром с невысокими бортами и вместе с сим выдача по мастерским дезинфекционных средств, уничтожающих запах в писсуарах и клозетах.

*ЛОЦИА. Фонд окр. инж. Сев. горн. округа, 1896 г., д. № 3, лл. 51 — 52.*

**«Рабочий начинает понимать, что законы издаются в интересах одних только богатых, что и чиновники защищают их же интересы» (Л е н и н).**

*Заявление рабочих труболитейщиков, поданное начальнику мастерской на мастера труболитейной мастерской в 1896 г.* [1]

Просим вас взойти в наше положение и обратить внимание, так как вы начальник нашей мастерской и мы знаем вас, как вы человек образованный, сумеете оценить труд человека всякой профессии. Так и надеемся, что вы не оставите нашу просьбу без внимания и не позволите распоряжаться над нами всякому уроду. Извините, что мы называем

[1] Заявления рабочих печатаются с сохранением стилистических особенностей.

его так, мы бы и не должны так, как он помощник вам, выбранный вами. Но он не заслуживает от нас более как назвать себя уродом, — стал наглый и бессовестный. Просим вас последить за ним вам самим, и вы увидите его наглое обращенье с нами. Сознаем это, Леонтий Петрович, что он должен защищать интерес свой, ваш и заводский, но и не должен обижать нас и ставить ниже чернорабочих (на некоторую работу валит цену бессмысленно), а которая стоит, он ее не ценит, не потому что он не знает ей цены, но не хочет. Проверьте назад месяца два и вы увидите, кто сколько заработал и [на] какой работе. Не хотели бы беспокоить в том вас, но наше терпенье лопнуло, мы хотели было обойтись без вас своим чередом, но обдумали прежде обратиться к вам. Если вы нам не поможете, то сделаем так: посадим на больничные носилки и отнесем к воротам Митрофания, так как для него не найдется уже более должности тогда. [1]

Компания труболитейной, литейщики.

*ЛОЦИА. Фонд окр. инж. Сев. горн. округа, 1896 г., д. № 3, лл. 235 — 236.*

**«Разберите наше дело..., а то придется нам самим разбираться», — заявляют рабочие рельсообделочной мастерской.**

*Заявление рабочих рельсообделочной мастерской, поданное окружному горному инженеру в 1899 г.*

Его высокородию Александру Ивановичу.

Премногомилостивейший наш сотрудник, осмеливаемся обратиться к вашей милости с великою просьбою. Ваше высокородие Александр Иванович, не заставьте пострадать нам бедным людям от такого гонителя, неоднократно обращались к вашей милости и г-ну директору с великой просьбой насчет облегчения нашей жизни и рабочего труда. Высокопокорнейше просим — обратите внимание на нашу просьбу, так заставляет нас великая крайность беспокоить ваше здоровье, Александр Иванович.

[1] «Всякий рабочий знает, что жалобы... им почти вовсе недоступны, — писал Ленин в брошюре «Объяснение закона о штрафах. — Конечно, мы не хотим сказать, что рабочим не следует возбуждать жалоб: напротив, всегда, когда есть хоть какая-нибудь возможность, непременно следует жаловаться, потому что только таким образом рабочие будут знакомиться со своими правами и научатся понимать, в чьих интересах написаны фабричные законы. Мы хотим только сказать, что нельзя жалобами добиться никакого серьезного и общего улучшения положения рабочих. Для этого есть один путь — чтобы рабочие соединились вместе для отстаивания своих прав, для борьбы с притеснениями хозяев, для достижения более сносного заработка и более короткого рабочего дня». (Соч., т. I, стр. 382).

От рабочих при рельсообделочной мастерской у г-на Яковлева, он не господин, а как в прежние времена был царь Диоклитиан — гонитель на христиан. Александр Иванович, вот вам объяснение насчет его обращения и распоряжения с нами, бедными людьми. Во-первых, неисправление ремонта прессов, строгальных и сверлильных станков, вообще всего ремонта в мастерской, почему у нас неоднократно случаются несчастные с людьми случаи, именно потому, за неисправлением ремонта. Если ему делаешь заявление, что нужно исправить ремонт станкам или прессам или вообще относительно каждого дела, то он, что лев, бросается на рабочих с своим ревом и кричит: «Не можешь работать — убирайся вон!» Так как мы люди измученные, — остаемся ему покорными — Яковлеву, и отправляется рабочий искать болтов, гаек или каких других принадлежностей для исправления ремонта, ищет полдня или больше и ставит, не стараясь о прочности исправления ремонта, а лишь бы начать поскорей работу. Посмотришь, от непрочно исправленного ремонта во время работы происходит поломка, и мы, бедные люди, получаем увечье и ушибы именно из-за его несправедливого распоряжения. Если же рабочий получил какое-либо увечье, то обращается к нему, Яковлеву, а он ему в ответ говорит: «Меньше бы рот разевал», и рабочего считает хуже собаки. Во-вторых, во время прокатки фасонной стали свернет горячую, как веревку, он заставляет выправить ее холодную, где можно выправить 20 штук стоимостью на 3 или 4 руб., но мы бьемся с одной штукой, которая стоит 20 коп. и что несправедливое его обращение к этому делу.

Еще упомянем, была подача материала [к] прессам и к станкам теми людьми, которые не участвовали этой платой, но он заставляет подать и выправить все за одну и ту же цену, которая была без подачи. Еще заставляет нас [работать] 3 или 4 рабочих, где нужно, необходимо 10 рабочих. И нехотя да может случиться несчастный случай с рабочими, отшибают руки и ноги. Еще который нужный материал по заказу — он завешен ненужным материалом, и он заставляет нас, которые работаем на задельной плате, мучает полдня или больше 10 или 15 человек, за это ничего нам не платит.

Александр Иванович, это просьба от рабочих с правильных прессов. От артели обрубщиков фасонной стали, раньше за исправление инструмента нам платили, но Яковлев отнял от нас, не платит. Раньше до него материал клался по порядку, но он валит все в одно место. По заказу нужна одна штука, за которую платит 15 коп., а она оказывается внизу громадной кучи приказывает достать Яковлев, работаем 20 человек около 8 или 10 часов времени, но он нам за то ничего не платит. Еще раньше получали за опиловку и за отделку

фасонной стали, но он отнял от нас, ничего не платит. Всепокорнейше просим вас, Александр Иванович, обратите внимание на то, насколько Яковлев недобросовестно относится к рабочему люду. Еще просьба от артели по отделке фасонной стали от строгальных и сверлильных станков. Всепокорнейше просим, Александр Иванович, избавьте нас из рук от зломстительного человека, он нас вывел из терпения, и мы не знаем, что нам остается делать. При долговременной нашей службе сменилось четыре мастера, но мы не можем сказать об них худого слова, но Яковлева распоряжение вызывает нас на великий скандал, снимает нас со станков и заставляет работать нас те работы, которые мы не знаем, работаем за то, что больше работаем на цеховой работе, а он нам за это ничего не платит. Насколько Яковлев недобросовестный, прошлый год потребовал дядю своего из деревни и взял к себе в мастерскую на работу и платил ему жалованье около 70 руб. в месяц. Прослужил он несколько месяцев, ничего не делавши и ничего не понимающий заводского дела. За неимением работы пришлось убавить штат рабочих, Яковлев своего дядю хотел оставить и дал тащить жребий с Лебедевым, но господь Лебедева защитил. Допросите Лебедева.

Еще от валовой артели. Работающих при дворе по своей гордости Яковлев рассчитал 26 человек из валовой артели тех людей, которые придерживались вашему облегчению, иногда не выходили в праздничные дни на работу, но Яковлев делал этим людям замечания, он их рассчитал в роде за прекращение работы, но работы кругом завал, людей осталось мало.

Поставлено на каждом шагу по десятнику, как придем с утра $6^1/_2$ ч. начинаем работать и не дают десятники ходить даже в отхожее место по приказанию Яковлева. За день лошадь не может столько перевозить, сколько мы, каждый человек, а именно потому — по его несправедливому распоряжению. Еще на что он недобросовестный человек Яковлев, почему допускает своим ближним и дает заработку, хотя бы г-н есть Ефимов ближний, еще Григорий, которые работают при мастерской около 15 лет каждый, может исполнять ихнее дело, но они работают не более 2 или 3 лет, получают по 60 и до 90 руб. в месяц. Еще всепокорнейше прошу в утверждение этого допросить рабочих от правильных станков и от строгальных и от сверлильных станков и со двора. Всепокорнейше просим, Александр Иванович, разберите наше дело и окажите какую-либо милость, а то придется нам самим разбираться с Яковлевым.

*ЛОЦИА. Фонд. окр. инж. Сев. горн. округа, 1898 г., д. № 91, лл. 62 — 64.*

**«Если вы так оставите... ему долго не быть мастером», — заявляют рабочие меднолитейной мастерской.**

*Заявление рабочих меднолитейной мастерской, поданное окружному горному инженеру на мастера меднолитейной мастерской в 1899 г.*

Ваше высокоблагородие, Александр Иванович, просим обратите внимание на наш низкий класс, как обижают до невозможности в Путиловском заводе в меднолитейной мастерской. Мастер Александр Яковлевич, про которого вам уже известно, что он обижает мастеровых, вам жаловались несколько человек, в короткое время требует то, что невозможно сделать в день. Кто старается исполнить работу, то он не ценит, потому что он не понимает, кто чего стоит, но он понимает того, кто ему работает языком, тот для него хороший и жалованье получает вдвое, потому он так и ценит, что сам не понимает нашего ремесла, он был раньше рабочим на Варшавской железной дороге, а теперь он гордится, что он мастер, над народом истязается.

Ваше высокоблагородие, Александр Иванович, просим вас обратите внимание на него, он не мастер, а вор, отливает себе красивые медные вещи постоянно и украшает свою квартиру, или есть свидетели, что это правда, [или] взойдите к нему в квартиру, вы сразу встретите массу меди, разных статуеток не один даже пуд. Мы хотели обратиться в сыскное отделение, но вспомнили, что есть у нас начальник, вы также можете распорядиться. Его адрес: Зиминский переулок, дом № 3, если же вы так оставите, то ему много грозили, ему долго не быть мастером, если не возьмет его правосудие.

№№ 353, 348, 314, 342, 343, 340 и еще много народу.

*ЛОЦИА. Фонд. окр. инж. Сев. горн. округа, 1898 г., д. № 91, лл. 89 — 90.*

**«Обратите внимание, пока не дошли до крайности».**

*Анонимное заявление рабочего Путиловского завода, поданное окр. горн. инженеру 28 декабря 1899 г.*

Милостивый государь, мы не находим другого убежища, как только у вас искать спасения. Надеемся, что вы не откажете нашей просьбе посетить на Путиловском заводе вагонный цех, поголовно все отделы, слесарный, токарный, столярный и сборочный, желая не затруднять вас, всепокорнейше просим обратиться к любому штучнику, а также и подручному, которые не замедлят вам объяснить свое без-

выходное положение. Что хотят, то с нами делают, сбавляют поголовно со всех работ, не спрашивая нашего согласия. Просим вас обратить внимание, пока не дошло до крайности, слыша такой ропот, можно на все надеяться.

Рабочий.

*ЛОЦИА. Фонд окр. инж. Сев. горн. округа, 1898 г., д. № 91, л. 82.*

**«Фабричный порядок оказывается нарочно подогнанным так, чтобы выжать из нанятого рабочего все то количество труда, какое он может дать... и затем выбросить его долой» (Ленин).**

*Сведения о несчастных случаях с рабочими Путиловского завода за 1886 — 1892 гг.*

В 1886 г. произошло несчастных случаев с рабочими на Путиловском заводе:

| | | |
|---|---|---|
| от ушибов | 218 | случ. |
| „ переломов | 22 | „ |
| „ вывихов | 4 | „ |
| „ ран | 393 | „ |
| „ ожогов | 85 | „ |
| „ растяжения суставов | 9 | „ |
| Всего | 731 | случай |

В течение 1891 г. произошло несчастных случаев с рабочими:

| | | |
|---|---|---|
| от ушибов | 490 | чел. |
| „ переломов | 53 | „ |
| „ вывихов | 3 | „ |
| „ ран | 776 | „ |
| „ инородных тел в глазах | 548 | „ |
| „ растяжения суставов | 15 | „ |
| Итого | 1 885 | чел. |

В течение 1892 г. произошло несчастных случаев с рабочими:

| | | |
|---|---|---|
| от ушибов | 693 | чел. |
| „ переломов | 57 | „ |
| „ вывихов | 5 | „ |
| „ ран | 623 | „ |
| „ ожогов | 148 | „ |
| Итого | 1 526[1] | чел. |

*ЛОЦИА Фонд окр. инж. Сев. горн. округа 1883 г., д. № 347.*

[1] Попустительство фабричной инспекции и игнорирование администрацией Путиловского завода техники безопасности привело к тому, что процент несчастных случаев на заводе был чрезвычайно велик.

В то время как в Германии (см. Вигдорчик, «Опасность промышленного труда», изд. «Право» 1913 г.) в 1890 г. на 1000 человек в промышленности приходилось около 30 несчастных случаев (29,9), на Путиловском заводе при средней цифре рабочих в 12 000 происходило в среднем в год до 1 500 несчастных случаев (125 на тысячу).

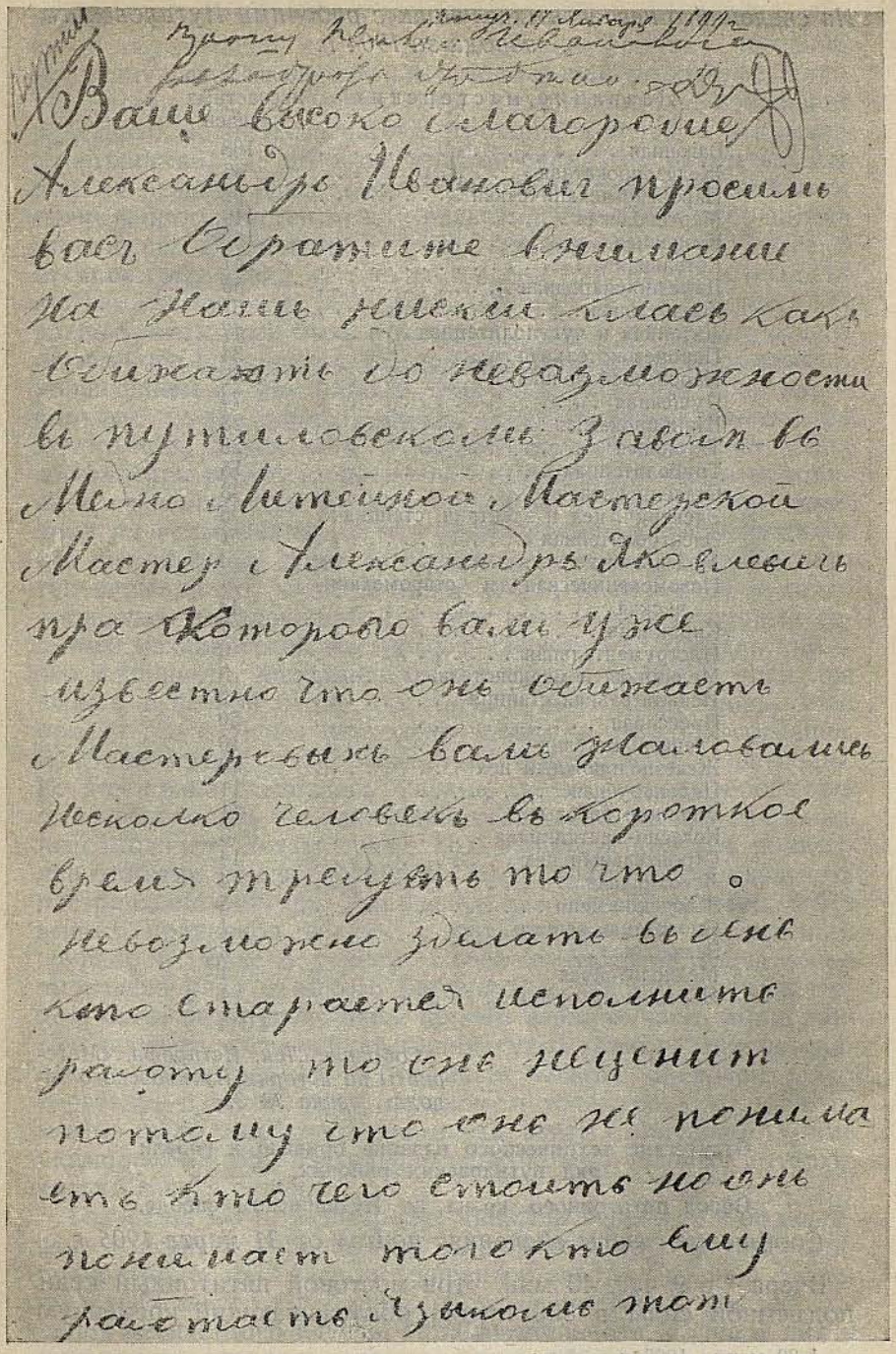

Заявление рабочих на мастера Яковлева, поданное Окружному инженеру Северного Горного округа.

*Из сведений о несчастных случаях с рабочими Путиловского завода за 1904 г.*

| Название мастерских | Количество несчастных случаев |
|---|---|
| Вагонная | 103 |
| Железопрокатная | 66 |
| Паровозо-механическая | 92 |
| Мартеновская | 119 |
| Кузнечная | 168 |
| Котельная | 141 |
| Лафетно-снарядная | 56 |
| Корабельная | 57 |
| Литейная и чугунолитейная | 47 |
| Паровозокотельная | 34 |
| Паровозосборочная | 42 |
| Пушечная | 74 |
| Шинопрокатная | 23 |
| Тигельная | 20 |
| Труболитейная | 15 |
| Сталепрокатная | 48 |
| Электрич. цех и электрич. станция | 5 |
| Электролитейная | 1 |
| Модельная | 4 |
| Новомеханическая и старомеханическая | 43 |
| Кирпичная | 7 |
| Инструментальная | 6 |
| Медницкая и меднокотельная | 3 |
| Испытательная станция | 9 |
| Прессовая | 50 |
| Главный магазин | 10 |
| Железнодорожный цех | 48 |
| Пилонарубная | 11 |
| Внешние работы | 11 |
| Колесно-жестяницкая | 3 |
| Строительный цех | 14 |
| Лесопильная | 4 |
| Заводское депо | 5 |
| Смотритель завода | 1 |
| Закалочная | 2 |
| Меднолитейная | 1 |
| Паровозный отдел | 1 |
| | 1 344 |

*Собрание Лен. Истпрофа. «Материалы по истории Путиловского завода», папка № 2.*

**Отсутствие технического надзора привело к гибели ряд путиловских рабочих.**

**Обвал пятитонного крана на Путиловском заводе.**

*Сообщение газеты «Вечерняя почта» от 31 марта 1905 г.*

Вчера [1] в 9 час. 40 мин. утра мостовой пятитонный кран подъемной силы в 300 пудов, обслуживающий временную

[1] 30 марта 1905 г.

верфь, где строилось два новых миноносца, при проходе без груза над последними, по невыясненной причине внезапно опрокинулся. Под корабельной мастерской подразумевается мастерская, где до тысячи человек работают над созданием отдельных жизненных частей строящихся судов, и открытое пространство, где строятся минные суда. Под открытым небом на рельсах здесь ходит громадный электрической тяги кран; в пространстве между рельсами находятся строящиеся миноносцы. Злополучный кран, установленный не более 8 месяцев тому назад, сам по себе весил 1500 пудов и обладал подъемной силой в 300 пудов. По рассказам рабочих, недавно краном этим была поднята тяжесть в 345 пудов, отчего он немного покривился. По данным же, сообщенным заводоуправлением в день катастрофы, после того как кран опрокинулся, была констатирована неисправность рельсов, на которых он подвигался. В момент падения крана на обоих миноносцах работало около 850 человек. Все люди находились исключительно на кормах обоих судов, так как середина их испытывалась в это время водою. Кран обрушился как раз на корму судов со страшным треском. Падение было так неожиданно, что вся масса людей растерялась и долго оставалась неподвижной. На шум выбежали мастеровые соседней механической мастерской. Первое, что увидали они — это машиниста, находившегося в момент падения крана на вышке, в особой будке. Из горла у него текла кровь, и он просил воды. Через несколько минут он потерял сознание. В то же время стала выясняться вся картина катастрофы. Из-под крана слышались глухие стоны людей; бросились было освободить придавленных товарищей, но это оказалось невозможным сделать сразу. Только спустя полчаса, приподняв особыми приспособлениями часть крана, стали извлекать пострадавших оттуда. Там оказалось около 18 человек: 5 без всяких признаков жизни, с раздробленными черепами и грудью, 13 тяжело ранены. Особенно тяжелое впечатление произвела рана у одного рабочего, у которого придавленною оказалась правая рука, причем верхняя часть выше локтя оказалась висевшей на одних сухожилиях. Один из спасавших перерезал их перочинным ножом, предварительно перетянув в локте руку платком, и только таким образом можно было освободить его и отправить в больницу. Кроме указанных 18 лиц, пострадало еще около 5 человек, которых только слегка задело.

Тотчас на место катастрофы прибыли судебные и полицейские власти. В корабельной мастерской работы временно прекратились. В 2 часа дня директор завода Смирнов разрешил выборным от рабочих собраться на заводе для обсуждения несчастного случая. Приблизительно в $3^1/_2$ часа дня в мастерских заводов появилось уже объявление, подписан-

ное директором, о том, что согласно желанию рабочих, выраженному выборными, в 6 часов вечера будет отслужена панихида по убитым и что работы будут прекращены в $5^1/_2$ час. вечера. Кроме того, депутаты от рабочих тогда же заявили директору, что они приписывают падение крана небрежности конструктора, инженера Ратновского, которому они выражают порицание и предлагают директору уволить его со службы. На последнее директор заявил, что случай нельзя приписать Ратновскому и что подобные случаи бывают и притом указал на подобный случай в Мадриде, сопровождавшийся смертью 300 человек. Панихида была отслужена на месте происшествия, причем по окончании ее рабочими говорились речи, в которых указывалось на положение рабочего вообще. Разошлись только в 8 часов вечера в большом возбуждении. Похороны жертв катастрофы состоятся в субботу после 2 часов, когда рабочие будут свободны от занятий.

*«Вечерняя почта» 1905 г., № 99.*

**Заработная плата и количество рабочих на Путиловском заводе с 1899 г. по 1905 г.**

*Из докладной записки правления Об-ва Путиловских заводов от 4 августа 1905 г.*[1]

| Средний месячный результат | Число рабочих | Уплачена сумма | | Средний заработок одного рабочего | | |
|---|---|---|---|---|---|---|
| | | | | Число дней | Сумма | |
| | | Руб. | К. | | Руб. | К. |
| С 1 июня по 1 июня 1899/90 г. . . . . | 11 794 | 442 750 | 90 | 23,3 | 37 | 54 |
| С 1 июня по 1 июня 1900/901 г. . . . . | 12 442 | 476 642 | 25 | 23,11 | 38 | 32 |
| С 1 янв. по 1 янв. 1901/2 г. . . . . | 11 219 | 461 849 | 83 | 23,19 | 41 | 17 |
| С 1 янв. по 1 янв. 1902/3 г. . . . . | 10 188 | 418 503 | 12 | 24,3 | 41 | 02 |
| С 1 янв. по 1 янв. 1903/4 г. . . . . | 11 667 | 507 086 | 14 | 24,9 | 43 | 46 |
| Январь } 1905 г. | 12 386 | 257 296 | 10 | 13,6 | 20 | 77 |
| Февраль } забастовки | 12 691 | 370 282 | 83 | 16,65 | 29 | 18 |
| Март . . . . . | 13 538 | 700 656 | 90 | 26,3 | 51 | 76 |
| Апрель (Пасха) . . . . . | 13 587 | 529 435 | 03 | 20,2 | 38 | 97 |
| Май . . . . . | 13 825 | 626 264 | 89 | 23,39 | 45 | 29 |

*ЛОЦИА. Фонд Петербургского ген.-губернатора, 1905 г., д. № 467, л. 4 об.*

[1] См. примечание на стр. 26.



..... мастерск.

№ 759

РАЗСЧЕТНАЯ КНИЖКА

ОБРАЗЦА

утвержденнаго Присутствіемъ по горнозаводскимъ дѣламъ при Горномъ Департаментѣ

11 Апрѣля 1894 года.

Рельсоваго и Механическаго Завода

ОБЩЕСТВА

ПУТИЛОВСКИХЪ ЗАВОДОВЪ

ВЪ С.-ПЕТЕРБУРГѢ.

С.-ПЕТЕРБУРГЪ.

Типо-литографія А. Лейфертъ. Бол. Морской, 55.

1898.

18) Для мастерскихъ: Мартеновской, Бессемеровской, Тигельно-Литейной, Тигельно-Дѣлательной, Сталепрокатной, Желѣзопрокатной, Шинопрокатной, Закалочной, Кирпичной; рабочимъ днемъ считается: для денной смѣны время съ $6^1/_2$ ч. утра до $6^1/_2$ ч. в. и для ночной смѣны съ $6^1/_2$ ч. вечера до $6^1/_2$ ч. утра. Въ этихъ мастерскихъ производится работа непрерывно и рабочіе для обѣда домой не отпускаются. Въ субботу въ Желѣзопрокатной маст. работа производится для денной смѣны съ $6^1/_2$ ч. утра до 5 ч. пополудни и для ночной смѣны съ 5 ч. пополудни до 5 ч. пополуночи. (Ст. 9 зак. 2 Іюня 97 г. и ст. 13 прав. о прод. раб. вр.).

19) Для мастерскихъ и отдѣловъ: Ремонтной-механической, Желѣзнодорожнаго по подвозкѣ матеріаловъ и водоснабженію цеха, строительнаго по ремонту, освѣтительнаго и сторожеваго: рабочій день считается для денной смѣны съ $6^1/_2$ ч. утра до $6^1/_2$ ч. вечера и для ночной смѣны съ $6^1/_2$ ч. вечера до $6^1/_2$ ч. утра, причемъ рабочіе Сторожеваго цеха во время рабочаго дня домой не отпускаются, принимая пищу въ заводѣ. (Ст. 9 зак. 2 Іюня 97 г. 14 пр. о прод. р. вр.).

— 36 —

| Мѣсяцъ, число и годъ. | Подлежитъ удержанію. | Сумма. Р. | К. |
|---|---|---|---|
| 30 Сентября 98 | а) выданныхъ въ счетъ заработка | | 13 |
| | Произведено за 1 половину мѣсяца | 6 | 51 |
| | б) взысканій. Прогулъ дней . . . Штрафы | | |
| | в) вычетовъ: За продукты, взятые изъ лавки . . . По исполнительнымъ листамъ | 5 | 43 |
| | Итого къ сроку расплаты | 12 | 06 |

— 37 —

ЗАРАБОТОКЪ.

| Мѣсяцъ, число и годъ. | Исчисленіе заработка. | Сумма. Р. | К. |
|---|---|---|---|
| | Задѣльныхъ дней . . . Поденныхъ дней 26 | 13 | |
| | Итого къ сроку расплаты. | | |
| | Всего удерживается изъ заработка | 12 | 06 |
| | Выдается на руки . . . . | | 94 |

ВЫДАНО

Расчетная книжка рабочего Путиловского завода.

**Прием литья «на-глазок» уменьшает заработную плату на 19%.**

*Из сообщения газеты «Наша Жизнь» от 11 июня 1905 г.*

... На Путиловском заводе, в мартеновской мастерской, рабочие получают задельную плату за каждый пуд литья. Понятно, что они крайне заинтересованы правильным взвешиванием болванок. Между тем, замечено, что приемщик обозначает вес «на-глаз». Такая система практикуется уже давно.

На-днях рабочие попробовали взвесить несколько болванок, на которых было написано $13^1/_2$ пудов. Вес их оказался $16^1/_2$ пудов. Другими словами, заработная плата уменьшена произвольно на 19%. Рабочие обратились с жалобой к начальнику мастерской, который и разрешил выборным лицам проверить цифры поступления и расхода литой стали, а также заработной платы. По расследованию рабочих оказалось в течение месяца неоплаченными несколько тысяч пудов. По мнению же конторщика, рабочие получили за тысячу пудов лишних.

Такая огромная разница, полученная от ревизии одних и тех же книг, и тот факт, что взвешанные болванки оказались каждая на 3 пуда тяжелее против отметки, ясно показывают, что дело требует серьезного расследования, которым администрация завода, вместе с выборными от рабочих, должна заняться немедленно, не полагаясь на уверения конторщика, автора записей...

*«Наша жизнь» 1905 г., № 118.*

*Сообщение газеты «Наша Жизнь» от 9 августа 1905 г.*

Рабочие мартеновской мастерской Путиловского завода подали прокурору С.-Петербургского окружного суда следующее прошение:

«В мае сего 1905 г. нами было замечено, что действительный вес болванок, изготовляемых нашей мастерской Путиловского завода, превышает тот вес, который записывается в книгу весовщика и полагается в основание расчета завода с нами. 18 июня 1905 г. и. д. фабричного инспектора Михаил Федорович Фогель составил акт проверки веса болванок, нотариальную копию которого при сем прилагаем.

Принимая во внимание:

1) что подобный обвес производится на заводе во все время и во всяком случае не менее десяти лет;

2) что путем обвеса утаивалось около 10% действительного веса изготовленных нами болванок;

3) что при среднем производстве в 3 600 000 пудов в год

вес изготовленных болванок уменьшался на 360 000 пудов в год;

4) что с 1000 пудов мы получаем 50 р., и таким образом уменьшение веса изготовляемых мастерской болванок причиняло нам убытку по 18 000 р. в год;

5) что указанный обвес производился с корыстной целью, устанавливаемой тем обстоятельством, что начальник мастерской, мастера и весовщики получали «экономические» — в виде процентов с разницы между весом изготовляемых болванок;

6) что в последние десять лет состояли

начальниками мастерской:

а) инженер-технолог Александр Осипович Вериго, жив. на Путиловском заводе;

б) Феодор Осипович Олесинов, жив. на Путиловском заводе;

в) инженер-механик Иван Петрович Крегер, жив. по Нарвскому пер., 13;

мастерами:

а) Иосиф Феликсович Валегурский, жив. на Путиловском заводе;

б) крестьянин Дмитрий Петрович Голованов, жив. по Нововоскресенниковской улице, в доме № 11;

в) инженер Давид Александрович Зикс, жив. по Петергофскому пр., в д. № 16;

и г) крестьянин Степан Кузьмич Гоголев, жив. по Новопроложенной улице в д. № 6;

весовщиками: Николай Михайлович и Гавриил Васильевич — оба служат на заводе.

Мы, обвиняя администрацию Путиловского завода и мартеневской мастерской в систематическом обкрадывании нас путем показаний умышленного веса изготовляемых болванок, имеем честь просить:

1) произвести через экспертов-бухгалтеров проверку бухгалтерских книг Путиловского завода путем составления журналов мартеневской мастерской, журналов при весах № 1, 2 и 3 и журналов железокатной, сталепрокатной, прессовой, шинопрокатной мастерских и кузницы;

2) привлечь подлежащих лиц к законной ответственности.

Под прошением сто восемьдесят три подписи.

*«Наша Жизнь», веч. вып., 1905 г., № 221.*

# НАЧАЛО МАССОВОГО ДВИЖЕНИЯ. 9 ЯНВАРЯ

**«Одно из столкновений труда с капиталом... произошло на этот раз из-за расчета администрацией завода четырех рабочих» (Л е н и н).**

*Из сообщения старшего фабричного инспектора Петербургскому градоначальнику от 30 декабря 1904 г.*

Имею честь доложить вашему превосходительству, что 28 декабря сего года ко мне в канцелярию явился сотрудник С.-Петербургских Ведомостей г. Архангельский с четырьмя представителями Общества русских фабрично-заводских рабочих в г. С.-Петербурге [1] и сообщил, что он по уполномо-

[1] В феврале 1904 г. был утвержден устав «Собрания русских фабрично-заводских рабочих С.-Петербурга», организованного священником Г. А. Гапоном по инициативе министра внутренних дел Плеве и субсидируемого охранкой. «Собрание русских фабрично-заводских рабочих г. С.-Петербурга, как гласит его устав, учреждается: а) для трезвого и разумного провождения членами «Собрания» свободного от работ времени с действительной для них пользой как в духовно-нравственном, так и в материальном отношениях; б) для возбуждения и укрепления в среде членов-рабочих русского национального самосознания; в) для образования и развития в них разумных взглядов на обязанности и права рабочих, и наконец, г) для проявления членами «Собрания» самодеятельности, способствующей законному улучшению условий труда и жизни рабочих».

Гапоновская организация в Петербурге, как зубатовские в Москве, Одессе, Минске и др., ставила своей задачей отвлечь пролетариат от революционной борьбы, переведя революционное движение на путь мелких экономических требований, достигаемых с помощью полицейского нажима на предпринимателей. Но гапоновское, как и зубатовское движения потерпели крах. «Легальное рабочее общество было предметом особого внимания зубатовцев, — пишет Ленин. — И вот, движение зубатовское перерастает свои рамки и, начатое полицией в интересах полиции, в интересах поддержки самодержавия, в интересах развращения политического сознания рабочих, это движение обращается против самодержавия, становится взрывом пролетарской классовой борьбы». Отдел «Собрания русских фабрично-заводских рабочих» за Нарвской заставой (Петергофское шоссе, д. 42) был открыт 30 мая 1904 г. «Оборудование помещения, — указывает А. Шилов (Г. Гапон. История моей жизни — примечания), — обошлось в 360 руб., из которых по справкам Охранного отделения («Красная летопись», I, стр. 299), 150 р. были даны особым отделом департамента полиции, а 210 р. — Петербургским охранным отделением».

чию общества должен со мною объясниться по поводу увольнения четырех рабочих с Путиловского завода.

Заявив ему, что мне непонятна его роль какого-то посредника между мною и рабочими, раз представители Общества налицо, я попросил последних изложить мне свои заявления.

Представители высказали, что просят меня заставить принять обратно четырех рабочих, уволенных с Путиловского завода без всякой вины, исключительно за принадлежность к Обществу.

Объяснив им, что так как Общество уставом своим не уполномочено являться в качестве поверенных за единиц из рабочих, имеющих какие-либо претензии к фабричной администрации, и что к их заявлению я могу относиться только в том же порядке, в каком закон предписывает относиться ко всяким сведениям, доходящим до должностных лиц о каких бы то ни было закононарушениях, я посоветовал им прислать ко мне самих потерпевших, чтобы дать мне возможность расследовать их жалобы открыто, в порядке, установленном законом, для чего и назначил жалобщикам притти в канцелярию 29 декабря от 11 до 12 час. дня.

После сего в частной со мной беседе г. Архангельский высказал, что он понимает мои действия и отстранение его в качестве посредника, но удивляется, почему я не принимаю заявлений непосредственно от Общества и почему всегда указываю только на закон, а не вхожу в положение рабочих и не стараюсь воздействовать на промышленников какими-нибудь иными путями, тем более что это Общество очень симпатично и не имеет ничего общего с так называемой зубатовщиной.

На это я ему высказал, что 1) по моему мнению нежелательны вообще какие-либо организации рабочих, вроде этого общества, имеющие руководителей из посторонней им среды, которые, не обращая внимания на законы, могут наобещать достижения желаний неисполнимых; 2) что воздействие на фабрикантов иными приемами, кроме гласных и законных, может только подорвать уважение к законам и, вероятно, им же самим признавалось бы неуместным, если бы было почему-либо направлено против него же самого, и вообще, при таком одностороннем отношении ко всяким заявлениям, исходящим от Общества, уже привыкшего, что во всех случаях, правильно или неправильно требование, ими предъявленное, всеми властями без проверки фактов будут приниматься меры к удовлетворению его; в конце концов наступит момент, когда придется отказать ему в чем-нибудь, и тогда естественно ожидать, что разочарованные рабочие объяснят отказ самыми нежелательными мотивами.

Сверх сего, если придерживаться того порядка, какой имелся в данном случае в предъявлении претензий со сто-

роны обиженных рабочих, т. е. введения между ними и заведывающим заводом целого ряда посредников в лице общества рабочих, уполномоченных этого общества, уполномоченного от уполномоченных и наконец представителей инспекции, то можно скорее опасаться затемнения истинного положения дела, так как каждая инстанция, незаметно даже для себя, будет придавать ту или иную окраску фактам, и совсем ненужной затяжки в расследовании жалоб.

29 декабря ко мне явились жалобщики Сергунин, Субботин, Федоров и Уколов, которые и заявили:

1. Сергунин, работая на станке, должен был еще производить предварительную сортировку дерева, а когда отказался от последней, то мастер его уволил. Сверх сего, он не дополучил всего своего заработка, так как после обработки дерева на станке получался еще брак от вылетавших сучков, за который не платили и который уничтожали в топках, так что и учесть его невозможно.

2. Субботин не работал в понедельник 27-го по болезни, с заявлением о ней старшему он послал своего квартирного хозяина. Мастер Тетявкин сказал по этому поводу старшему: «знаем мы, как болеют члены Общества; зачем они служат на заводе, когда могут получать содержание от сотоварищей». Во вторник 28-го мастер от явившегося к полудню на работу Субботина потребовал представления удостоверения от заводского доктора о болезни, но доктор, заявив, что Субботин в понедельник произвел беспорядок, удостоверения не выдал, объявив, что таковое дается только в случае болезни. Без удостоверения мастер не допустил его к работам, предложив немедленный расчет, и обещал уволить всех членов Общества.

3. Федоров до 18 ноября имел прогул в $1^1/_2$ дня; когда пришел на работу, — мастер записал отказ от работ через две недели. Раньше служил около 9 лет, просил не увольнять, но мастер ответил, что Федоров постоянно болен. Уволить однако не уволил, но он опасается, что уволят после нового года, когда окончатся некоторые работы.

4. Уколов в воскресенье 19-го был на сверхурочных работах, в понедельник до обеда не работал. Когда явился в мастерскую, то мастер заявил, что переведет его в чернорабочие или уволит с предупреждением за две недели. После многократных просьб оставить его на прежней должности, мастер согласился, под условием выдачи подписки, что больше прогулов не будет.

Я предложил всем жалобщикам явиться на завод в третьем часу дня, чтобы иметь возможность рассмотреть жалобы совместно с директором завода в их присутствии.

Федоров ничего не ответил. Уколов высказал опасение, что его совсем не пустят в мастерскую, в чем я его поста-

рался разубедить. Сергунин, который был не совсем трезв, заявил, что не стоит ходить, а Субботин сначала согласился, потом под влиянием Сергунина отказался, затем вновь согласился.

Во время записи жалоб в канцелярию явился отец Гапон и выразил желание переговорить со мною откровенно.

Когда мы остались вдвоем, отец Гапон, высказав пожелание не говорить друг другу ничего обидного, заявил, что, по слухам, я как будто бы и ничего себе отношусь к рабочим, а потому враждебное отношение к Обществу ему кажется необоснованным, и он считает необходимым удостоверить, что

1) Общество русских рабочих не имеет ничего общего с зубатовцами, которые все, в лице Ушакова, Пискунова и прочих изгнаны из него. [1]

2) Цели Общества самые чистые — только взаимопомощь и никакой борьбы труда с капиталом в виду не имеется, а посему он, исправляя свою ошибку, заключающуюся в том, что до сих пор он не был у меня, что может быть и служит причиной моего неприязненного отношения к Обществу, и, явившись теперь ко мне в первый и последний раз, ставит мне ультиматум: или я должен отказаться от всякого содействия Обществу взаимопомощи рабочих механического цеха, как наследникам Зубатова, и заключить союз с его Обществом, или иметь в виду, что против меня будет пущено все: суд, печать и раздражение 6000 рабочих.

На вопрос мой, значит ли раздражение рабочих, что меня могут убить, он ответил: «да».

Раздражение рабочих распространяется также на инспектора В. П. Литвинова-Фалинского и управляющего отделом промышленности Н. П. Лангового, так как последний очень недружелюбно разговаривал с отцом Гапоном в прошлом году.

На это я приблизительно ответил, что из всех организаций рабочих мне более симпатична та, которая действует в пределах устава, не задаваясь пока очень широкими и неосу-

---

[1] Под непосредственным руководством Зубатова и при деятельном участии Мих. Ушакова (рабочего экспедиции заготовления государственных бумаг), В. И. Пискунова и др., в ноябре 1902 г. было открыто петербургское «Общество взаимного вспомоществования рабочим механического производства».

После организации Гапоновского «Собрания русских фабрично-заводских рабочих» Ушаков и Пискунов вошли в число членов кружка «Ответственных лиц собрания». Однако в конце 1903 г. они были из гапоновской организации удалены, так как были слишком известны рабочим как деятельные сотрудники охранного отделения. Попытка Гапона представить «Собрание русских рабочих», как нечто отличное по задачам от зубатовских организаций, является лишь тактическим приемом.

ществимыми целями, почему я и оказывал некоторое содействие Обществу рабочих механического цеха, заключавшееся в том, что, когда ко мне обращались его представители с просьбой защитить их от сторонников отца Гапона, грозящих им, если они не последуют за их руководителем, побоями и прочими неприятностями, я советовал не обращать внимания на угрозы, итти своим путем и верить, что если их дело чистое, то оно в конце концов оправдает и себя и их, и в своих советах я никогда не откажу ни этому ни какому-либо другому обществу с чистыми целями.

Некоторое недоверие к Обществу русских фабрично-заводских рабочих объясняется весьма просто тем, что, по слухам, оно, имея устав, вышло за пределы его, а именно, ничего почти не сделало с капиталом при помощи забастовок, — путь трудный и тяжелый, которым, конечно, достигались, как это показывает пример английских рабочих, серьезные результаты, но на который можно вести только таким руководителям, которые хорошо знают условия промышленности, а не обольщают малосведущих рабочих обещаниями, что стоит только им собраться, заявить любые требования, и все сделается по их желанию. В виду этого для меня непонятно, чего собственно хочет от меня отец Гапон: если он желает, чтобы я обнадеживал рабочих в достижении результатов во всех случаях, хотя бы для меня было ясно, что они недостижимы, или уверял бы их, что все их требования законны, и можно какими-то путями, быть может, незаконным давлением или угрозами заставить фабрикантов исполнять их, а в случае неудачи начать проклинать последних, уверяя, что я, с своей стороны, распинался за рабочих, да ничего с этими злодеями не поделаешь, то я, конечно, знаю, что приобрету большую популярность не только у 6000 членов Общества, но и между всеми рабочими, зато нарушу из-за дешевых лавров заповедь о смущении малых сих.

Вывод из всего этого такой, что до изменения устава Общество не может от меня ожидать ничего иного, кроме действия или обещаний строго обоснованных на законе, и думаю, что невидная и мало кому известная деятельность инспекции, направленная к последовательному и детальному определению условий труда, гораздо больше даст в конце концов, чем мой какой-то неопределенный союз с Обществом, явно увлекающим своих сочленов на путь борьбы, что видно из ходатайства о расширении устава в смысле права поддерживать забастовщиков из кассы Общества, и в котором непонятно даже, чем я могу быть полезен, если не буду своевременно указывать тех нарушений закона, которые могут в результате тяжело отразиться на них же самих, что делается и сейчас без всякого союза.

Прощаясь со мною, отец Гапон сказал, что я и представить себе не могу, что будет через месяц, и уполномочил меня весь наш разговор доложить по начальству...

Старший фабричный инспектор С. Чижов.

*ЛОЦИА. Фонд министерства финансов, делопроизводство Главного по фабричным и горнозаводским делам присутствия, 1904 г., д. № 35, лл. 9—12.*

**«Движение быстро окрепло. В нем принимает участие легальное «русское общество фабрично-заводских рабочих» (Ленин).**

*Из сообщения директора завода Петербургскому градоначальнику от 31 декабря 1904 г.*

Имею честь довести до сведения вашего превосходительства о нижеследующем:

29 сего декабря ко мне явилась депутация из четырех рабочих, наименовавших себя уполномоченными от «Собрания русских фабрично-заводских рабочих г. С.-Петербурга», с заявлением, что на экстренном собрании этого общества, бывшем 27 сего декабря, рассматривались неправильные действия мастера деревообделочной мастерской Путиловского завода А. Тетявкина, выразившиеся в неправильном увольнении этим мастером четырех рабочих: Сергунина, Субботина, Федорова и Уколова, и что собрание признало его виновным, а потому они просят меня произвести подробное расследование и наказать мастера по заслугам.

На мой вопрос, считают ли они такие действия «собрания», касающиеся лично штата завода и, следовательно, его внутреннего распорядка, отвечающими утвержденному уставу Собрания, представители «собрания» ответили утвердительно.

Наведя наскоро необходимые справки от заведующего на заводе разбором претензий рабочих, я прежде всего выяснил, что из четырех рабочих, указанных представителями, три значатся состоящими на заводе и только один, Сергунин, был действительно рассчитан 4 декабря за плохую работу, причем ни от одного из упомянутых рабочих ни в контору, ни к начальнику подлежащей (вагонной) мастерской жалоб на мастера Тетявкина не поступало, за исключением жалобы Сергунина, что ему при расчете не было заплачено за брак, какая жалоба впрочем при разборе ее оказалась неосновательной.

Имея в виду эти данные, я указал депутации, что «Собранию» весьма трудно входить в оценку личного состава за-

вода, так как оно не располагает всеми необходимыми для этого данными, и, между прочим, сообщил им, согласно наведенным справкам, что и в данном случае они, очевидно, впали в ошибку.

Что касается до расследования этого дела, то я охотно произведу его или поручу произвести назначенным для этого лицам, если к нам поступят жалобы от самих рабочих, как это мы делаем всегда; но пока сами рабочие не выражают претензии, то приступать к расследованию по заявлению со стороны я считаю малоуместным.

Тогда одним из депутатов мне было заявлено, что рабочие якобы убедились в малой пользе от обращения к администрации завода, почему и обращаются к «Собранию». Я на это ответил депутации, что если она придерживается таких взглядов, то я, как старший представитель администрации завода, не вижу, о чем я могу дальше беседовать с депутацией. С своей стороны, я не могу признать за ней и уполномочившим ее собранием каких-то преимущественных прав по расследованию дел по личному составу завода, который прежде всего принадлежит как главному руководителю доверенному моему управлению завода и тем лицам на заводе, которым я еще поручаю. На это депутация не нашла ничего лучшего как пустить в ход угрозу, выразившись примерно так: «если вы не примете зависящих мер для удовлетворения «Собрания», то мы вас предупреждаем, что дело для завода может кончиться очень плохо», и что она «депутация не ручается в таком случае за спокойствие рабочих». При этом считаю нужным присовокупить, что в общем тон разговора со стороны депутации был далеко не просительный, а вернее, требовательный, причем один из более ярых членов депутации даже делал мне выговоры, что я должен их всех выслушать, а не мешать своими рассуждениями им говорить.

Из всего вышеизложенного совершенно ясно выразилась попытка «Собрания русских фабрично-заводских рабочих» произвести вмешательство во внутренние дела завода, под весьма прозрачной угрозой вызвать в противном случае, в той или иной форме, беспорядки рабочих. О таковом явном нарушении устава «Собрания русских фабрично-заводских рабочих г. С.-Петербурга» имею честь, в дополнение к личному докладу, довести до сведения вашего превосходительства...

Имею честь присовокупить, что при разговорах моих с депутацией присутствовал начальник учетной конторы рабочих и заведующий разбором претензий рабочих Е. Е. Иогансен.

Что касается до существа дела по отношению действия администрации, относящегося к четырем вышепоименованным рабочим, то об этом уже наверно сделан доклад вашему превосходительству господином старшим фабричным инспекто-

ром, которому были мною представлены все необходимые данные для правильного освещения настоящего дела.

Со своей стороны, лишь позволю себе прибавить данные, касающиеся увольнения поименованных выше рабочих:

1) рабочий Сергунин был уволен с завода вследствие плохой работы на станках, что вполне подтверждается цифрами производительности станков при его работе в работе других рабочих;

2) рабочие Федоров и Уколов служат и по сие время и расчета им не заявляется;

3) Рабочий Субботин, после отлучки 21 декабря и половины дня 22 декабря (вслед после получки жалованья), которую он объяснил на словах болезнью, взяв 22 декабря с. г. записку к доктору больницы завода, для удостоверения его болезни, до 30 декабря на завод не являлся, не представив уважительных причин в оправдание, и поэтому назначен к расчету, как за прогул, свыше трех дней под-ряд (согласно ст. 105-й, § I, устава по промышленности). Ко времени же «собрания фабрично-заводских рабочих» 27 декабря расчета не назначалось, причем имею честь доложить до сведения вашего превосходительства копию моего объявления по заводу, относящегося к настоящему делу, а также сообщить, что мною послано опровержение в две газеты — «Русь» и «Русскую газету», в которых были превратно изложены факты, относящиеся до дела, возбужденного собранием рабочих, причем в газете «Русь» мое опровержение уже помещено сего 31 декабря.

Директор Путиловского завода С. Смирнов

*ЛОАУ, Фонд канцелярии Петербургского градоначальника.*

**Директор Путиловского завода оправдывается перед обеспокоенной буржуазной «общественностью».**

*Письмо директора Путиловского завода С. Смирнова в редакцию газеты «Русь» от 31 декабря 1904 г.*

М. Г., 29 декабря в № 379 редактируемой Вами уважаемой газеты «Русь» была помещена в отделе хроники заметка под заглавием «Ходатайство рабочих». Имея в виду, что заметка эта имеет отношение к Путиловскому заводу, причем наполнена сообщениями, совершенно искажающими всякую правду, я считаю своим долгом восстановить истину, прося Вас напечатать нижеследующее:

В заметке говорится, что на Путиловском заводе в двадцатых числах декабря администрация завода внезапно уволила четырех рабочих со службы, мотивируя это действие тем, что означенные рабочие принадлежат к «Собранию русских фабрично-заводских рабочих», а ниже приводятся фа-

милии уволенных мастером А. Тетявкиным четырех рабочих: Сергунина, Субботина, Федорова и Уколова. Кроме того, сообщается, что будто бы эти увольнения имели связь с частным съездом представителей крупных заводов, имевшим место в середине декабря.

Укажу по пунктам, насколько все эти сообщения неверны:

1. Изо всех четырех рабочих до 29 декабря был уволен один рабочий Сергунин, и притом увольнение его было 4 декабря, значит до того собрания представителей заводов, на которое указывается в заметке. Увольнение Сергунина произошло вследствие крайне вялой его работы на порученных ему станках; на крайне слабую и неусердную его работу на строгальном станке указывалось в цифрах, упомянутых в статье мастером Тетявкиным. Но прежде, чем окончательно решить вопрос об увольнении за это Сергунина, начальником вагонных мастерских было решено предварительно поставить его на более легкий по работе станок (ленточную пилу) в другую мастерскую. На этом последнем станке под надзором уже другого мастера Сергунин проявил еще меньшую способность и усердие и вместо выработки прежними рабочими свыше 300 косяков (колесных) давал лишь около 120 в день, чем начал вызывать даже задержку в выпуске колес. Правильность действия мастера Тетявкина в настоящее время вполне подтвердилась еще и тем, что вновь поставленный рабочий на строгальный станок при тех же задельных ценах стал вырабатывать почти двойную плату против Сергунина (Сергунин последние два месяца зарабатывал 28 руб. 94 коп. и 28 р. 50 к., а новый рабочий последний месяц выработал 53 р. 23 к.). Из этого уже ясно можно видеть, что рабочий Сергунин был уволен за плохую работу, а отнюдь не за принадлежность к «Обществу фабричных рабочих». Последнее предположение тем более представляется нелепым, если я скажу, что я сам, директор завода, так и заведующий разбором претензий Е. Е. Иогансен, ознакомившись с деятельностью Общества по уставу, записались членами соревнователями этого общества, внеся по 100 рублей, и, кроме того, мною был предоставлен в бесплатное пользование обществу театр для одного концерта, данного этим Обществом в свою пользу.

Следуем дальше.

2. Рабочему Субботину увольнение не объявлялось, а лишь предложено было мастером 22 декабря после пропущенного им рабочего дня (понедельника) принести от доктора заводской больницы больничную записку, после чего он на работу не явился и, следовательно, лишь теперь подвел себя под пункт об увольнении за прогул свыше трех дней.

3. Рабочий Федоров к расчету совершенно не назначался и продолжает службу на заводе.

4. Рабочему Уколову был в декабре назначен расчет за прогул, но после того, как он дал мастеру письменное обещание о том, что у него прогулов без уважительных причин более не будет, расчет был отменен, и он оставлен на работе.

Между прочим, все здесь изложенное было представлено для проверки старшему фабричному инспектору в его бытность 22 декабря на заводе. Из всего этого можно видеть, как мало истины во всех тех обвинениях завода в несправедливостях, на которые указывается в разбираемой мною заметке.

Не могу не коснуться ссылки на частное собрание представителей крупных заводов, на котором якобы рассматривался вопрос об исключении рабочих членов Собрания фабричных рабочих. Хотя ни я лично ни другой представитель Путиловского завода на этом собрании не присутствовали, но я могу утверждать на основании достоверных сведений, полученных мною лишь в день написания этой статьи, что подобного вопроса на этом частном собрании даже и не ставилось на обсуждение.

Изложив всю неосновательность цитируемой мною статьи со стороны фактической, я считаю необходимым задать вопрос, на каком основании Собрание фабричных рабочих берет на себя смелость вторгаться в частное дело отдельного завода, предъявляя ему, как это сказано в статье, «требования»; я полагаю, что для того, чтобы предъявлять таковые, надо опираться на права, предоставленные законом, а таковых, конечно, у «Собрания» нет. Что бы было, если бы частные предприятия, потеряв свои естественные права распоряжаться делом в пределах, предоставленных им законом, свободно, должны бы были руководствоваться желанием и приказаниями посторонних им учреждений, притом еще, как это мы видели в изложенном частном случае, весьма пристрастных, готовых судить, не зная фактов. Я полагаю, что вопросы эти заслуживают того, чтобы их обсудили, если всему этому делу придавать значение.

Директор Путиловского завода С. Смирнов.

*«Русь» 1904 г. № 381.*

### 3 января Путиловец забастовал...

*Из доклада старшего фабричного инспектора в отдел промышленности министерства финансов от 4 января 1905 г.*

... Утром 3 января из деревообделочной мастерской побежали рабочие по другим мастерским с требованием остановить работы; кое-где были произведены насилия; вскоре

главная масса рабочих ушла совсем из завода, а перед конторой собралось около 2500 человек, в числе которых, по словам заводских служащих, замечалось много посторонних заводу лиц; директора вызвали на крыльцо и заявили о своем желании говорить с ним; директор предложил выбрать депутатов, так как переговоры с толпой невозможны, и удалился.

Через некоторое время его снова вызвали и, объявив, что депутатами являются все, стоящие впереди, потребовали немедленного увольнения мастера Тетявкина; на заявление г. Смирнова, что он готов это сделать, если ему укажут, когда и в чем тот провинился, иначе было бы несправедливо применять такую суровую меру, как удаление с завода, быть может, по отношению к ни в чем неповинному человеку, ответили, что не желают никакого расследования. После этого главная масса ушла, а несколько сот человек побежали по всему заводу и стали снимать с работ кочегаров и машинистов, на электрической станции взломали двери и выгнали рабочих, а заведующему объявили, что его убьют, если он сам вздумает стать у машин; в этот день на работу больше никто не явился. Некоторые машинисты, после обещания директора уплатить от завода убытки, если у них стачечники попортят имущество на квартирах, потихоньку пробрались через задние ворота на свои места, благодаря чему освещение во все время забастовки не прекращалось.

По слухам в отделениях «Собрания общества русских рабочих» все это время устраивались беспрерывные заседания, на которые приезжал священник Г. Гапон.

4 января на Путиловском заводе утром явившиеся рабочие, став сначала на свои места, вскоре разошлись; толпа же в несколько сот человек бросилась к электрической станции, но была оттеснена конной полицейской стражей. Через одного из чинов полиции директору завода была передана записка с требованиями, сущность которых сводится к установлению 8-часового рабочего дня, к приступлению к переговорам об установлении известного уклада жизни на заводе через посредство выбранных в равном количестве представителей от акционерного общества и от рабочих, к учреждению постоянной комиссии при заводе из депутатов от завода и от рабочих для разрешения разных недоразумений, касающихся договоров о найме, о повышении поденной платы чернорабочим и еще некоторые мелочи. Так как эти же требования предъявлялись потом и на других промышленных заведениях, то они получили в среде рабочих, фабрикантов и всех причастных так или иначе к описываемому движению лиц — наименование общих требований.

После обеда 4 января к механическому заводу общества Франко-русских заводов с 2500 рабочими подошла какая-то

толпа; рабочие, разойдясь по своим местам, к работам не приступили, а к заведывающему обратилось несколько человек, назвавших себя депутатами от рабочих этого завода, с общими и некоторыми частными требованиями. Заведывающий от имени правления объявил, что он готов был бы принять депутацию от своих рабочих и вступить с ними в переговоры, но необходимо, чтобы депутаты были выбраны не на стороне где-то, а на самом заводе. На это говорившие с заведывающим ответили, что они настоящие депутаты и никаких других выбирать не надо. Затем завод опустел.

На Путиловском заводе часов около 5 вечера к директору С. И. Смирнову пришло свыше 30 человек представителей Общества русских рабочих с священником Гапоном во главе, который и потребовал исполнения всех, переданных утром, требований, грозя ответственностью Смирнову, если, благодаря его упорству, забастовка распространится далее. С. И. Смирнов возразил, что он не может допустить, чтобы на заводе безапелляционно распоряжалось какое-то ничего общего с заводом не имеющее Общество, что многие требования могут быть исполнены только при соответственном изменении законодательства, и что ответственность за последствия забастовки должна всецело пасть на самого Гапона, как поднявшего рабочих обещаниями возможности немедленного удовлетворения всех их пожеланий, если только они будут итти за ним.

Таким образом к концу 4 января уже бастовали 12 600 путиловских и 2500 с Франко-русского завода, а всего около 15 000 человек рабочих.

Старший фабричный инспектор С. Чижов.

*ЛОЦИА. Фонд министерства финансов, делопроизводство Главного по фабричным и горнозаводским делам присутствия, 1904 г., д. № 35, лл. 97, об. — 99.*

**Директор угрожает «приступить к расчету всех рабочих».**

*Объявление директора Путиловского завода от 3 января 1905 г.*

Вследствие остановки работ на заводе, происшедшей утром сего 3 января, прежде всего я нахожу нужным разъяснить следующее.

Из разговоров с впереди стоящими рабочими, говорившими от лица всех рабочих завода и собравшихся перед конторой, я понял, что рабочие завода требуют того же, что было постановлено «Собранием фабрично-заводских ра-

бочих гор. С. Петербурга», т. е. увольнения мастера А. Тетявкина за то главным образом, что будто бы им уволены несправедливо некоторые рабочие, и принятия в то же время последних снова на завод.

Депутация от «Собрания», бывшая на заводе 29 декабря, говорила об оставлении на заводе четырех рабочих: Сергунина, Субботина, Федорова и Уколова; теперь, когда стало всем известно, что последним двум рабочим расчет последнее время совершенно не заявлялся, требования предъявлялись только по отношению двух рабочих Сергунина и Субботина.

Мною объяснялось собравшимся рабочим, из которых, к сожалению, только передние могли меня слышать, что дело это мною уже выяснялось и что я не могу считать мастера Тетявкина в увольнении рабочих Сергунина и Субботина виновным, так как рабочий Сергунин уволен за вполне доказанную плохую его работу за последние три месяца его службы, а рабочий Субботин уволен не 22 декабря, как это раньше мне говорила депутация «Собрания», а назначен к расчету лишь 30 декабря, после прогула им свыше трех дней подряд, что касается мастера Тетявкина, то чувство справедливости не позволяет мне налагать кару, да еще самую строгую, на человека не виновного в том, в чем его обвиняют, хотя бы этого требовала и значительная часть рабочих, введенная в заблуждение неверными сведениями.

Однако же, чтобы окончательно уверить собравшихся рабочих, что мое мнение, составленное мною по первому выяснению настоящего дела, правильно, и чтобы иметь возможность пересмотреть его вновь с опросом большого количества свидетелей, я предложил собравшимся рабочим разойтись в порядке на свои работы, обещая сделать новое расследование в присутствии нескольких представителей от рабочих. На это впереди собравшиеся рабочие ответили мне, что раз тысячи рабочих это мне говорят, то никаких других расследований они более не желают, и объяснение наше закончилось.

Я очень сожалею, что рабочие, доверяя более, чем следует, тем неверным, сильно раздутым рассказам о деле, которые до них дошли, уклонились от вторичного пересмотра дела и тем подвергают и себя и завод всем неприятностям забастовки.

Не теряя, однакож, надежды на скорое улажение этих недоразумений, возникновению которых, как я имею основание полагать, весьма многие из наших рабочих не сочувствуют, я приглашаю рабочих вступить неотлагательно на работы, прибавляя, что никаких увольнений отдельных рабочих за участие в настоящей забастовке не будет, равно как не будут поставлены и штрафы за прогулы.

Если же рабочие не вступят на работу в течение свыше трех дней, то я принужден буду приступить к расчету всех рабочих (согласно пункту 1 статьи 105 Устава о промышленности).

Директор завода С. Смирнов.

*ЛОЦИА. Фонд министерства финансов, делопроизводство Главного по фабричным и горнозаводским делам присутствия, 1904 г., д. № 3, л. 19.*

**«Начав стачку из-за защиты отдельных уволенных товарищей, рабочие перешли к широким экономическим требованиям» (Ленин).**

*Сообщение газеты «Наша жизнь» от 5 января 1905 г.*

Вчера [1] с утра рабочие Путиловского завода пошли в обычное время на работу, но, войдя в мастерские, сейчас же стали выходить обратно и расходиться по домам. К 3 часам дня громадные толпы рабочих стали постепенно собираться у завода и около помещения собрания рабочих. Избранная накануне общим собранием, на котором присутствовало свыше 12 000 человек, депутация рабочих Путиловского завод в 37 человек, вместе с представителем собрания священником Г[апоном. — *Ред.*] отправились в 5 часов к директору завода с выработанными тем же собранием требованиями следующего содержания:

1. Рабочие Путиловских заводов требуют, чтобы заводская администрация пошла навстречу их нуждам откровенно, не прибегая к уловкам, к обещаниям, которые потом не выполняются, и к содействию полиции.

2. Для выяснения нужд забастовавших должно состояться совещание между выбранной самими рабочими депутацией и представителями акционерного общества Путиловских заводов. При совещании рабочие имеют равное число голосов с представителями завода.

3. Члены депутации должны быть обеспечены в личной неприкосновенности и впоследствии отнюдь не уволены от работы.

4. Общее решение должно считаться обязательным и вывешено по всем мастерским завода за подписями администрации и старшего фабричного инспектора.

5. Никто не должен потерпеть от забастовки.

6. Время, в которое не производились работы, вследствие забастовки, не должно считаться прогульным, и администрация обязуется оплатить его по средней расценке заработной платы.

[1] 4 января 1905 г.

7. 8-часовой рабочий день.

8. Расценка новых изделий после испытания должна устанавливаться мастером по добровольному соглашению с выборными рабочими из мастерской и затем должна считаться обязательной.

Что касается старых изделий, то они должны быть вновь пересмотрены на том же основании.

9. Должна быть учреждена при Путиловских заводах постоянная комиссия из выборных рабочих, которая, совместно с администрацией, разбирает все претензии отдельных рабочих. Увольнение рабочего не может состояться иначе, как с постановления этой комиссии.

10. Устроить ясли для вдов и сирот.

11. Увеличить заработную плату женщин на 20 коп.

12. Улучшить гигиеническое положение рабочих в мастерских.

В 7 часов вечера депутация прибыла обратно в собрание, и представитель ее, священник Г., сказал присутствующей тысячной толпе приблизительно следующее: «В ответ на заявленные вами требования директор завода, г. Смирнов сказал, что если он удовлетворит требования ваши, то всем им (т. е. администрации) придется надеть на спину котомки и просить милостыню, а посему на второй мой категорический вопрос, удовлетворяет ли он требования рабочих, сказал: «Мой основной ответ отрицательный».

Взволнованное ответом директора собрание постановило продолжать забастовку вплоть до удовлетворения всех его требований и, вместе с тем, отправить депутацию из четырех рабочих в правление Путиловского завода для ознакомления акционеров с действиями г. директора и могущими быть от сего последствиями.

*«Наша жизнь» 1905 г. № 58.*

### «Мы вместе будем дружно бороться против наших врагов — капиталистов и правительства».

*Прокламация Петербургского комитета РСДРП (большевиков) к рабочим Путиловского завода от 5 января 1905 г.*

РОССИЙСКАЯ СОЦИАЛ-ДЕМОКРАТИЧЕСКАЯ РАБОЧАЯ ПАРТИЯ.

Пролетарии всех стран, соединяйтесь!

*КО ВСЕМ РАБОЧИМ ПУТИЛОВСКОГО ЗАВОДА*

Товарищи! 3 января, мы, все рабочие Путиловского завода, забастовали. Четыре наших товарища были уволены мастером Тетявкиным за то, что они заботились больше других о наших рабочих нуждах. И мы, возмущенные таким грубым произволом, забастовали, требуя возвращения

наших уволенных товарищей и увольнения мастера Тетявкина. Но какой ответ мы получили, товарищи, на наши требования от директора завода г. Смирнова? Г. Смирнов объявил, что через 3 дня все 12 тыс. путиловских рабочих будут уволены, если они не откажутся от своих требований и не станут на работу. Директор готов выбросить всех нас, 12 тыс. человек, с нашими женами и детьми на улицу, готов осудить 12 тыс. рабочих на голодную смерть из-за одной заводской собаки — из-за мастера Тетявкина. Мастер Тетявкин дороже г. Смирнову, чем 12 тыс. рабочих. Таков ответ г. Смирнова.

А теперь г. Смирнов в № 112 «Русской газеты» [1] спешит объявить, что он сочувствует нашему собранию и даже записался его членом и внес 100 руб. Нет, г. Смирнов, за такую дешевую цену мы своего доверия не продаем. Что вы ответили нам, когда дело дошло до наших настоящих нужд и требований? Вы объявили, что уволите всех нас, 12 тыс. человек, выбросите на улицу на голодную смерть. Таково-то ваше сочувствие. Нет, избави бог от друзей (особенно от друзей директоров), а с врагами мы сами сумеем справиться. В той же газете г. Смирнов изволит выражать свое директорское недовольство тем, что руководители Собрания «сознательно преследуют цель обострить отношения между заводчиками и рабочими и тем преследуют цели политические, весьма далекие от пользы современному положению рабочих».

Так ли, г. Смирнов? Не вы ли сами обостряете отношения между заводчиками и рабочими тем, что не хотите удовлетворить наших небольших требований? Не вы ли сами вызываете недовольство рабочих тем, что грабите их и заставляете голодать и жить в грязных, сырых и холодных квартирах? Не вы ли сами вызываете возмущение рабочих тем, что держите на службе Тетявкиных, на каждом шагу грубо оскорбляете нас?

Г. Смирнов думает, что политические цели далеки от пользы рабочих, и поэтому, заботясь о рабочих, советует им не заниматься политической борьбой.

Что враг советует, то верно худо — скажем мы. Почему, например, 3 января конная полиция и жандармы окружили наше рабочее собрание? Почему наших лучших товарищей сажают в тюрьмы и ссылают в Сибирь? Почему наши листки, наши рабочие газеты и книги не разрешают печатать открыто, и мы вынуждены выпускать их тайком? Почему во время стачек и забастовок полиция является защищать не нас, отстаивать не наши рабочие интересы, а наоборот — охранять заводчиков, хозяев, их интересы? Нет, г. Смирнов,

[1] В «Русской газете» было помещено письмо Смирнова, тождественное письму, напечатанному в газете «Русь» (см. стр. 53).

вашим фальшивым ответам, вашей фальшивой дружбе мы не поверим. Мы хорошо знаем, что нам нужно делать.

Пусть соберутся представители всех цехов на заводе и выработают наши требования. И мы будем продолжать нашу стачку до тех пор, пока вы, г. Смирнов, не удовлетворите нас. Призывайте к себе на помощь полицию; мы сумеем дать ей отпор. Мы обратимся ко всем петербургским рабочим и мы вместе будем дружно бороться против наших врагов — капиталистов и правительства. [1]

Пора, пора уже сбросить нам с себя непосильный гнет полицейского и чиновничьего произвола. Нам нужна политическая свобода, нам нужна свобода стачек, союзов, собраний, нам необходимы свободные рабочие газеты. Нам необходимо народное самоуправление (демократическая республика).

И поверьте, господа заводчики, когда восстанет весь русский рабочий класс, тогда, по словам славного рабочего-революционера Алексеева, «окруженное штыками царское самодержавие разлетится в прах!»

Товарищи! Не отступая от наших требований, мы должны предъявить новые требования. Пусть соберутся представители от всех цехов и сообща обсудят: чего нам нужно теперь требовать. Пусть они обратятся к рабочим других заводов и предложат им забастовать и вести борьбу вместе с ними.

Да здравствует стачка!

Да здравствует борьба за освобождение рабочего класса!

СПБ Комитет РСДРП.

*Печатается по сб. «1905 г. в Петербурге», вып. I. Гиз. М. — Л. 1925, стр. 12 — 14.*

**Совещание петербургских промышленников требует решительных действий со стороны полиции и войск.**

*Письмо министра финансов Коковцева министру внутренних дел Святополк-Мирскому от 7 января 1905 г.*

С начала текущей недели происходят забастовки на с.-петербургских заводах и фабриках, 7 сего января уже стояло

[1] В противоположность листовке, выпущенной меньшевистской «внефракционной» «Группой центрального комитета РСДРП» (датировано 4 января), прокламация большевистского «Комитета РСДРП» сразу же ставит вопрос о необходимости поднятия стачки на дальнейшую ступень, т. е. о придании ей характера всеобщей политической забастовки и о неизбежности вооруженной борьбы.

«5 января, — писал Ленин в четвертом номере газеты «Вперед» об этой листовке, — вышел очень хороший листок к рабочим Путиловского завода».

без работы свыше 100 заводов и фабрик, с общим числом рабочих около 80 000 человек. Эта коллективная забастовка по числу участвующих в ней рабочих, по быстроте, с которой она охватывала одно фабрично-заводское заведение за другим, и, наконец, по характеру предъявленных забастовщиками требований, не может не останавливать на себе самого серьезного внимания и не возбуждать особо тревожных опасений за судьбу промышленных заведений и занятых в них рабочих не только Петербургского района, но и всех других округов.

В виду этого я признал необходимым созвать 6 сего января на совещание представителей наиболее значительных промышленных заведений для обсуждения вопроса о мерах к скорейшему восстановлению работ на забастовавших заводах и фабриках.

Как из данных о ходе забастовок, имевшихся в Министерстве Финансов, так и из заявлений промышленников на заседании совещания выяснилось, что движение возникло под влиянием общества «Собрание русских фабрично-заводских рабочих г. С. Петербурга», руководимого священником Георгием Гапоном, состоящим настоятелем церкви С.-Петербургской пересыльной тюрьмы. Священником этим, совместно с членами помянутого общества, и были предъявлены на первом забастовавшем заводе (Путиловском) те основные требования, которые затем в той же форме предъявлялись и на других заводах и фабриках. Редакция требований этих была выработана на совещаниях членов Общества, но существо их, по показаниям промышленников, уже задолго до открытия забастовок ставилось священником Гапоном в программу «Собрания русских фабрично-заводских рабочих г. С.-Петербурга».[1]

Основные требования забастовщиков следующего содержания: 1) установление 8-часового рабочего дня; 2) предоставление рабочим права участия, наравне с администрацией завода, в разрешении вопросов: о размере заработной платы, об увольнении рабочих от службы и вообще в рассмотрении всяких претензий отдельных рабочих; 3) выдача заработной платы за все прогульное время забастовки и 4) повышение поденной платы.

Требования эти признаны промышленниками на собранном мною совещании совершенно неприемлемыми, к чему и я всецело присоединяюсь. Рабочим никоим образом не может

[1] В данном случае, очевидно, имеются в виду те разговоры о подаче петиции царю, которые имели место на квартире Гапона еще в марте 1904 г. В той редакции говорилось о мерах «против гнета капитала над трудом». Вторично вопрос о петиции всплыл в «собрании уже в ноябре 1904 г.». Подробнее см. статью А. Шилова. «К документальной истории петиции» («Красная летопись», 1925, № 2/13).

быть предоставлено право устанавливать для самих себя размер заработной платы и решать вопросы о правильности увольнения от службы тех или иных рабочих, ибо в таком случае рабочие сделались бы хозяевами предприятия, а владельцы заводов, несущие на себе весь риск производства, лишились бы законного права распоряжаться своим собственным делом. Равным образом не может быть признано за рабочими право на вознаграждение за время забастовки уже по одному тому, что при забастовке рабочих предприниматель, вследствие прекращения рабочими действия завода, несет большие убытки, при том же выплата заработка за прогульное время послужила бы для рабочих только поощрением к устройству стачек и в будущем.

Помимо изложенных главнейших требований, предъявленных на всех забастовавших заводах и фабриках, представлен ряд пожеланий более или менее второстепенного характера, имеющих местное значение, т. е. касающихся специально отдельных заведений.

По поводу этих последних требований я предложил фабрикантам обсудить в свою очередь вопрос о возможном их выполнении, став на почву благоразумного, спокойного и беспристрастного отношения к делу.

Засим промышленниками было возбуждено ходатайство о том, чтобы их фабрично-заводское имущество было надлежащим образом ограждено от могущего произойти уничтожения его со стороны забастовщиков.

Сообщая о сем и принимая во внимание, что изложенные обстоятельства свидетельствуют о несомненном руководительстве священника Г. А. Гапона возникшим движением среди с.-петербургских рабочих, что он явно превысил пределы полномочий, предоставленных ему по уставу Общества, и что благодаря ему промышленникам предъявлены совершенно незаконные и невыполнимые требования, указывающие на его неспособность правильно и спокойно оценивать значение возникшего в среде рабочих волнения и все последствия его, я нахожу, что подобное руководительство священника Г. А. Гапона движением с.-петербургских рабочих, начавшимся при таких же обстоятельствах, как и беспорядки, имевшие место в г. Одессе в июле месяце 1903 г. под руководством мещанина еврея Шаевича, [1] представляется крайне опасным, так как движение рабочих имеет ныне

---

[1] Шаевич Г. И., организатор «зубатовщины» в Одессе, где им в 1903 г. был основан «Союз машиностроительных и механических рабочих». После июльской стачки 1903 г., организованной «зубатовцами», в которой приняло участие около 40 000 рабочих и где массы сразу вышли из-под влияния полицейских организаций и стали поддерживать социал-демократические лозунги, Шаевич был арестован и выслан.

все признаки организации общей забастовки их в С.-Петербурге, могущей перейти и на другие фабрично-заводские районы.

В виду сего я, с своей стороны, признавал бы, что дальнейшее руководительство священника Г. А. Гапона и ближайших его сотрудников возникшим среди рабочих движением не может достигнуть тех целей, которые могли иметься в виду министерством внутренних дел при утверждении устава «Собрания русских фабрично-заводских рабочих г. С.-Петербурга», и что деятельность названного Общества надлежало бы прежде всего поставить в указанные для него в уставе рамки, тем более, что среди рабочих может возникнуть уверенность в том, что священник Гапон и его сотрудники действуют от имени и с одобрения правительства.

Одновременно с сим, я считаю настоятельно необходимым, чтобы были приняты действительные меры как для обеспечения безопасности тех рабочих, которые пожелают приступить к обычным своим фабрично-заводским занятиям, так и для ограждения имущества промышленников от разграбления и истребления пожаром, в противном случае те и другие будут находиться в том же тягостном положении, в какое были поставлены недавно промышленники и благоразумные рабочие во время забастовки в Баку. [1]

Ожидая о последующем уведомления вашего сиятельства, покорнейше прошу вас, милостивый государь, принять уверение в совершенном моем уважении и искренней преданности.

*ЛОЦИА. Фонд министерства финансов, делопроизводство по фабричным и горнозаводским делам присутствия, 1904 г., д. № 35, лл. 39 — 41.*

**Массовый расчет, закрытие кредита и усиленные наряды полиции — ответ дирекции на требования путиловцев.**

*Сообщение директора Путиловского завода полицмейстеру 2-го участка от 7 января 1905 г.*

Имею честь довести до сведения вашего высокородия, что сего числа к 1 часу дня мною будет вывешено объявление, согласно с вывешенным мною объявлением от 3 сего января и § 1 ст. 105-ой устава о промышленности, о закрытии завода

[1] Всеобщая забастовка на бакинских промыслах началась в декабре 1904 г. и имела ярко политическую окраску. Среди требований были: 8-часовой рабочий день, празднование 1 мая, свобода организаций и союзов, созыв Учредительного собрания и др.

и назначении всем рабочим расчета, с прекращением кредита в лавках потребительских обществ.

Имея в виду, что одновременно с сим будет закрыт проход рабочим в завод и к лавкам для забора в кредит, имею честь покорнейше просить ваше высокородие о надлежащей охране личного персонала и имущества завода и лавок от весьма возможных в таких случаях насильственных действий увольняемых рабочих и внешней толпы.

Директор завода Смирнов.

7-го января, 9 часов утра.

*ЛОАУ. Фонд канцелярии Петербургского градоначальника.*

**«Политический протест передового угнетенного класса и его революционная энергия прорываются через все преграды».**

*Владимир Ильич Ленин о путиловской стачке.*

Стачка, начавшаяся 3 января на Путиловском заводе, разыгрывается в одно из наиболее величественных проявлений рабочего движения. Наши сведения исчерпываются пока сообщениями заграничных и легальных русских газет. Но и эти сообщения не оставляют сомнения в том, что стачка уже стала громадной важности политическим событием.

Начало стачки было чисто стихийное. Одно из столкновений труда с капиталом, которые повторяются постоянно, произошло на этот раз из-за расчета администрацией завода четырех рабочих. Рабочие восстали, полные духа солидарности, с требованиями их обратного приема. Движение быстро окрепло. В нем принимает участие легальное «Русское общество фабрично-заводских рабочих», и стачка переходит в следующую, высшую фазу.

Легальное рабочее общество было предметом особого внимания зубатовцев. И вот, движение зубатовское перерастает свои рамки и, начатое полицией в интересах полиции, в интересах поддержки самодержавия, в интересах развращения политического сознания рабочих, это движение обращается против самодержавия, становится взрывом пролетарской классовой борьбы.

Социал-демократы давно уже указывали на неизбежность таких результатов нашей зубатовщины. Легализация рабочего движения — говорили они — принесет непременно пользу нам, социал-демократам. Она втянет в движение некоторые, особенно отсталые слои рабочих, она поможет встряхнуть тех, кого не скоро, а может быть и никогда не встряхнул бы агитатор-социалист. А раз втянутые в движение, за-

интересованные вопросом о своих судьбах, рабочие пойдут дальше. Легальное рабочее движение будет только новым, более широким основанием для социал-демократического рабочего движения.

Несомненно, что именно так произошло дело и в Петербурге.

Два обстоятельства помогли особенному расширению движения: во 1-х, выгодный момент для экономической борьбы (правительство спешно нуждается в исполнении заказов военного и морского министерства); во 2-х, конституционное оживление в обществе. Начав стачку из-за защиты отдельных уволенных товарищей, рабочие перешли к широким экономическим требованиям. Они потребовали 8-ми час. рабочего дня, минимальной платы (1 руб. мужчине и 70 коп. женщине), уничтожения обязательности сверхурочных работ (и двойной оплаты их), улучшения санитарных условий и медицинской помощи и т. д. Стачка стала превращаться во всеобщую.

Заграничные газеты сообщают от субботы 21 (8) января, что даже по официальным русским сведениям остановили работу 174 завода, фабрики и мастерские с числом рабочих до 96 000 чел.

Перед нами одно из великих столкновений формирующегося класса пролетариев с его врагами, столкновений, которые оставляют свои следы на долгие годы.

Но экономическими требованиями дело не ограничилось. Движение стало принимать политический характер. В нем попытались принять участие (хотя, кажется, очень еще слабое) местные соц.-демократы. На громадных рабочих собраниях в несколько тысяч человек стали обсуждаться политические требования и вотироваться резолюции в пользу политической свободы. Петиция, выработанная рабочими, распадается, сообщают, на три части. Первая излагает требования прав для народа. Вторая — меры борьбы с бедностью народа. Третья — меры против угнетения труда капиталом. Требования первой части: неприкосновенность личности, свобода слова, собраний, совести; обязательное школьное обучение на средства государства, участие в законодательстве выборных представителей народа, равенство всех перед законом, ответственность министров, отмена выкупных платежей, дешевый кредит, постепенная раздача государственных земель народу, подоходный налог. (Если это сообщение верно, то оно показывает чрезвычайно интересное преломление в умах массы или ее малосознательных вождей программы социал-демократов.) Корреспондент английской газеты «The Standard» сообщает, что было три собрания, 18 (5) янв. (одно в 4 тыс. человек, другое в 2000), и что приняты такие политические требования: 1) немедлен-

ный созыв Учредительного собрания, избранного всеобщей подачей голосов; 2) прекращение войны; 3) полная амнистия политическим ссыльным и заключенным; 4) свобода печати и совести; 5) собраний и союзов. Заграничные газеты от 21 (8) янв. сообщают вести о готовящейся на воскресенье 22 (9) янв. демонстрации перед Зимним дворцом с подачей петиции «самому царю». Рабочие заявляют: свобода или смерть. Делегаты рабочих от Москвы и Либавы направляются в Петербург.

Таковы те ограниченные и непроверенные еще сведения, которыми мы располагаем в данный момент. Очевидно, что движение далеко не достигло еще высшей ступени развития, и надо дождаться событий для полной оценки происходящего. Бросается в глаза поразительно быстрый переход движения с чисто экономической почвы на политическую почву, громадная солидарность и энергия десятков и сотен тысяч пролетариата — и все это несмотря на отсутствие или ничтожность сознательного соц.-дем. воздействия. Примитивность социалистических воззрений у некоторых руководителей движения, живучесть наивной веры в царя у некоторых элементов рабочего класса не уменьшают, а скорее усиливают значение пробивающегося революционного инстинкта пролетариата. Политический протест передового угнетенного класса и его революционная энергия прорываются через все преграды и внешние — в виде полицейских запретов, и внутренние — в виде неразвитости и отсталости идей некоторых вожаков. Работа социал-демократии в течение последних десяти лет и уроки рабочего движения за это время принесли свои плоды, разлив идеи социализма и политической борьбы по самым широким каналам. Пролетариат показывает на деле, что на арене политического движения в России не две силы (самодержавие и буржуазное общество), как малодушно готовы были думать некоторые. Пролетариат показывает нам действительно высокие формы мобилизации революционных классовых сил; мобилизация примыкает, разумеется, не к второстепенным манифестациям в какой-нибудь городской думе, а к массовым движениям в роде ростовской демонстрации и южных стачек 1903 г. И эта новая и высшая мобилизация революционных сил пролетариата семимильными шагами приближает нас к еще более решительному, еще более сознательному выступлению его на бой с самодержавием.

*Статья «Петербургская стачка» впервые помещена в № 3 газ. «Вперед» от 24(11) января 1905 г. Печатается по 3-му изд. т. VII, стр. 76—78.*

**«Стачка, начавшаяся 3 января на Путиловском заводе, разыгрывается в одно из наиболее величественных проявлений рабочего движения» (Л е н и н).**

**Питерский пролетариат присоединяется к путиловцам.**

*Из еженедельных записок директора департамента полиции, записка от 13 января 1905 г.*

По полученным дополнительно сведениям, возникшая, 3 января на Путиловском заводе забастовка постепенно распространилась на прочие столичные фабрики и заводы.

4 января рабочие завода франко-русского общества под влиянием рабочих депутатов с Путиловского завода, после обеденного перерыва придя на завод, к работам не приступили, а вызвали директора, которому предъявили ряд требований, в том числе об установлении 8-часового рабочего дня. После предложения директора выбрать депутатов рабочие спокойно разошлись по домам.

Того же числа депутации забастовавших рабочих Путиловского завода являлись на металлический завод, куда они не были допущены полицией, и в мастерские С.-Петербургско-Варшавской железной дороги, где они прошли по всем отделениям и убеждали рабочих прекратить работы с 5 января.

4 же января рабочие Путиловского завода в дополнение к прежним требованиям предъявили администрации еще следующие: введение 8-часового рабочего дня, работа на три смены, отмена сверхурочных работ, повышение заработной платы чернорабочим: мужчинам — с 60 коп. до 1 руб., а женщинам с 40 до 75 коп. за день, улучшение санитарной части на заводе и бесплатная врачебная помощь заводских врачей заболевшим рабочим, причем директором завода категорически было отказано депутатам, явившимся с председателем «Собрания русских фабрично-заводских рабочих» священником Георгием Гапоном во главе, как в повышении заработной платы, так и в увольнении мастера Тетявкина.

В помещении Нарвского отдела Собрания фабрично-заводских рабочих в течение этого дня шли беспрерывные совещания, под председательством рабочего Иноземцева, причем священник Гапон благодарил рабочих за полный порядок и отсутствие насильственных мер.

На следующий день депутация от рабочих Путиловского завода, в составе 10 человек, являлась в правление акционеров завода с теми же требованиями, причем правление согласилось будто бы удовлетворить все главные требования рабочих, за исключением сокращения рабочего дня, отказавшись решить этот вопрос самостоятельно, но обсудив его

совместно с другими заводовладельцами С.-Петербурга. В этот же день среди рабочих названного завода появились в обращении мимеографированные прокламации, за подписью «С.-Петербургского комитета российской социал-демократической рабочей партии», причем священник Гапон просил рабочих листков этих не читать, а уничтожать, разбрасывателей же гнать и никаких политических вопросов не затрагивать.

5 же января прекратились работы: на Невском судостроительном и механическом заводе, бумагопрядильной и ниточной фабриках Штиглица и Екатерингофской бумагопрядильне, причем общее число забастовавших рабочих достигало 40 000 человек. Во главе забастовки на Невском заводе стал председатель Невского отдела Собрания фабрично-заводских рабочих слесарь корабельной мастерской Николай Петров, получивший накануне, по собственному желанию, расчет. Забастовка эта решена была также накануне, на экстренном собрании названного отдела, на каковом собрании присутствовало несколько человек депутатов рабочих от Путиловского завода.

7 января в Нарвском отделе Собрания фабрично-заводских рабочих священником Гапоном предложено было 9 января собраться на Дворцовую площадь. Предложение это было принято как Нарвским, так и другими отделами, после чего вечером того же дня секретарь собрания Алексей Рожков роздал присутствующим гектографированные объявления, призывающие рабочих собраться к 2 часам дня в воскресенье на Дворцовую площадь для предъявления государю императору, через уполномоченного от всех рабочих столицы о. Георгия Гапона, петиции.

Того же числа на Васильевском острове забастовали рабочие электрической станции Смирнова и Газового завода общества столичного освещения. Настроение рабочих в указанном районе было повышено, шло сильное пьянство, по чайным и трактирам слышны были разговоры о необходимости разгрома трактирных заведений, говорилось также о якобы скрытом властями высочайшем указе, дарующем рабочему люду особые льготы. В тот же день забастовали рабочие типографий столичных газет и многих других промышленных заведений, причем общее число забастовавших рабочих к концу дня дошло до 100 000 человек, на следующий же день стачка распространилась на все прочие столичные промышленные заведения.

Предполагавшимся, по инициативе священника Гапона, шествием на Дворцовую площадь забастовавших рабочих намерены были воспользоваться и революционные организации столицы для производства противоправительственной демонстрации. С этой целью 8 числа изготовлялись флаги с

преступными надписями, каковые флаги предполагалось поднять в тот момент, когда толпа рабочих встретит сопротивление полиции.

8 января, во время собрания рабочих в Нарвском отделе, туда явился неизвестный в качестве представителя организации социалистов-революционеров, но был избит рабочими. Та же участь постигла членов местной социал-демократической организации Александра Харина и Юлию Жилевич, явившихся на собрание в один из отделов городского района...

Директор Лопухин.

*ЛОЦИА. Фонд Петербургского генерал-губернатора, 1905 г., д. № 4, ч. 1., лл. 9, об. — 14.*

**«Свобода завоевывается с оружием в руках... перед Зимним дворцом... вы увидите, чего вам ждать от царя».**

*Прокламация Петербургского комитета РСДРП (большевиков) ко всем петербургским рабочим от 8 января 1905 г.*

РОССИЙСКАЯ СОЦИАЛ-ДЕМОКРАТИЧЕСКАЯ РАБОЧАЯ ПАРТИЯ.

Пролетарии всех стран, соединяйтесь!

*КО ВСЕМ ПЕТЕРБУРГСКИМ РАБОЧИМ.*

Освобождение рабочих должно быть делом самих рабочих.

В четверг собрание путиловских рабочих постановило:

«Призвать всех петербургских рабочих к забастовке и, собравшись вместе в воскресенье, отправиться к Зимнему дворцу и подать царю петицию». Такие же постановления сделали рабочие во всех остальных отделах собрания петербургских рабочих. В своей петиции рабочие требуют:

1. Созыва учредительного собрания из представителей всего русского народа, избранных всеобщим, равным, прямым и тайным голосованием. Учредительное собрание должно выработать реформы по управлению государством: именно — передачу власти из рук чиновников в руки представителей народа, избираемых также всеобщим голосованием (парламент).

Необходимыми условиями для осуществления этого требования являются:

2. Уравнение в гражданских правах всех сословий (крестьян, купцов, дворян и духовных), народностей и вероисповеданий.

3. Гарантия гражданской свободы, неприкосновенность личности и жилища граждан, свобода слова, печати, собра-

ний, всевозможных обществ и рабочих союзов, свобода стачек.

4. Освобождение из тюрьмы и ссылки лиц, понесших наказание за так называемые политические преступления, в том числе и за рабочие стачки и крестьянские беспорядки.

5. Прекращение войны по воле народа.

Российская социал-демократическая рабочая партия уже давно выставляла те же самые требования и призывала всех русских рабочих к решительной борьбе за них. И теперь Петербургский комитет РСДРП приветствует рабочих, понявших необходимость политической свободы. Но петербургские рабочие должны понять, что те требования, которые они выставляют, ничего другого не означают, как конец самодержавия. Требовать парламента — это значит требовать, чтобы вместо царя страной управляла палата депутатов (парламент), избранная всем народом; требовать свободы слова, печати, союзов, собраний — это значит отнять у царя и его министров, у царской полиции и у царских жандармов всю их теперешнюю власть. Одним словом, все эти требования означают *низвержение самодержавия*.

Напрасно поэтому обращаться к царю с этими требованиями: добровольно царь, вместе с огромной шайкой своих великих князей, придворных чинов, министров, губернаторов, жандармов, попов и шпионов не откажутся от своих прав, от своей власти, от сытой роскошной жизни, которую они ведут, от огромных богатств, которые они награбили и продолжают грабить с рабочих и крестьян. Нет, товарищи, ждать свободы от царя, который еще недавно в последнем манифесте твердо заявил, что он не намерен отказаться от самодержавия, невозможно. Если царь и обещает реформы, он и его чиновники обманут вас. Такой не тяжелой ценой, как одна петиция, хотя бы и поданная от имени рабочих, свободу не покупают. Свобода покупается кровью, свобода завоевывается с оружием в руках, в жестоких боях. Не просить царя и даже не требовать от него, не унижаться перед нашим заклятым врагом, а сбросить его с престола и выгнать вместе с ним всю самодержавную шайку — только таким путем можно завоевать свободу. Много уже рабочей и крестьянской крови пролито у нас на Руси за свободу, но только тогда, когда встанут все русские рабочие и пойдут штурмом на самодержавие, только тогда загорится заря свободы. Освобождение рабочих может быть только делом самих рабочих: ни от попов, ни от царя вы свободы не дождетесь.

В воскресенье перед Зимним дворцом, если только вас туда пустят, вы увидите, чего вам ждать от царя. И тогда вы поймете, что со стороны не принесут вам помощь, что толь-



9 января 1905 года у Нарвских ворот.

ко вы сами сможете завоевать себе свободу. Поэтому и теперь мы повторим то, что говорили в своих листках тысячи раз:

Долой самодержавие! Долой войну! Да здравствует вооруженное восстание народа! Да здравствует революция! Да здравствует великий братский союз рабочих социал-демократической рабочей партии!

Петербургский комитет РСДРП.

*Печатается по сб. «1905 г. в Петербурге». Вып. I. М.—Л. 1925 г., стр. 15—17.*

### «С Путиловского завода двинулись...»

*Сообщение газеты «Искра» о январских событиях от 18 января 1905 г.*

С Путиловского завода двинулись все рабочие, во главе со священником Гапоном. Их не пропустили войска. Тогда они вернулись за хоругвями и иконой и двинулись ко дворцу. Возле заставы войска открыли по ним пальбу. Рабочие скомандовали: «ложись», а офицеры — «пали по лежачим». Было дано 18 залпов. Масса раненых и убитых. С Шлиссельбургского тракта со всех заводов (Обуховский, Семянниковский и др.) двинулись в город. У заставы их встретили казаки, которые хотели врезаться в толпу. Но тут женщины вышли вперед и легли на землю, требуя, чтобы по их трупам проехали. Казаки не решились! Затем стали ломать забор, чтобы по Неве направиться в город. На Васильевском было особенно революционное настроение, чисто социал-демократическое. Разрушены телеграфные и телефонные столбы, сняты проволоки для преграждения коннице свободного движения. Разгромлен маленький склад с ружьями, построены баррикады, на которых водрузили два красных знамени, захватили типографию (частную) и выпустили социал-демократический бюллетень. Здесь войско много раз палило. Знаменосец поднят на штыки. Оратор убит на баррикадах. Много убитых и раненых. Также было воинственное настроение, хотя не такое сильное, как на Васильевском острове, на сторонах Петербургской и Выборгской. Все время выступали везде ораторы социал-демократы.

*«Искра» 1905 г., № 84.*

**«Рабочий класс получил великий урок гражданской войны» (Ленин).**

*Из списка убитых 9 января 1905 г. и умерших от ран, полученных того же числа.* [1]

| №№ по порядку | Фамилия и имя | Лета | Звание и занятия |
|---|---|---|---|
| 7 | Яцына, Михаил . . . . . | 33 | Виленский мещанин, **рабочий Путиловского завода.** |
| 33 | Ермолаев, Иван Ермолаев . . . . . | 23 | Кр-н Новгородской губ., Старорусского у., Довжинской вол., дер. Малых, **чернорабочий Путиловского завода.** |
| 38 | Иванов, Александр Николаев . . . . . | 21 | Мещанин гор. Луги, **чернорабочий, клепальщик на Путиловском заводе.** |
| 39 | Волков, Максим Петров | 24 | Мещанин гор. Чернигова, **технический мастер, слесарь на Путиловском заводе.** |
| 40 | Азелицкий, Павел Павлов . . . . . | 30 | Кр-н Псковской губ., Опочецкого у., Вороницкой вол., дер. Тоболенца, **фрезеровщик в пушечной мастерской Путиловского завода.** |
| 42 | Медников, Павел Иванов . . . . . | 17 | Кр-н Вологодской губ. и у., Новленской вол., дер. Маринска, **корабельный мастер Путиловского завода.** |
| 44 | Ганин, Николай Федоров . . . . . | 42 | Кр-н Витебской губ., Дриссенского у., Кохановской вол., дер. Пополушево, **чернорабочий в вагонной мастерской Путиловского завода.** |

[1] Список препровожден Булыгиным царю со следующим письмом. «Во исполнение высочайшего вашего императорского величества повеления всеподданнейше представляю дополненный позднейшими сведениями список убитых 9 сего января и умерших от ран, полученных в тот же день. Означенный список был своевременно истребован от С.-Петербургского генерал-губернатора и, по поручению свиты вашего императорского величества генерал-майора Трепова, доставлен мне С.-Петербургским градоначальником только сего числа».

29 января 1905 года. Гофмейстер Булыгин.

Публикуемый список убитых 9 января, насчитывающий 130 человек, был представлен Николаю II, как «наиболее проверенный и дополненный». Но и этот «второй вариант» является весьма преуменьшенным.

Определить точно количество убитых ныне не представляется возможным. В. И. Невский, сопоставляя разные цифры («Красная

| №№ по порядку | Фамилия и имя | Лета | Звание и занятия |
|---|---|---|---|
| 57 | Яковлев, Федор Яковлев | 44 | Кр-н Псковской губ., Порховского у., Дновской вол., дер. Старое Село, **чернорабочий Путиловского завода.** |
| 58 | Богданов, Ефрем Богданов . . . . . | 37 | Кр-н Витебской губ., Велижского у., Церковщинской вол., дер. Рябцева, **рабочий на Путиловском заводе.** |
| 59 | Архаров, Александр Селиверстов . . . . . | 48 | Кр-н Рязанской губ., Ранненбургского у., Зиморской вол., **рабочий Путиловского завода.** |
| 61 | Карпов, Иван Афанасьев | 27 | Кр-н Тульской губ., Ефремовского уезда, Хорошевской вол., села Хороших Вод, **рабочий Путиловского завода.** |
| 62 | Логунова, Лидия Павловна . . . . . | 46 | Жена ратника ополчения из мещан гор. Черни, Тульской губ. (**муж работает на Путиловском заводе**). |
| 63 | Пуденков, Илья Константинов . . . . . | 30 | Мещанин гор. Твери, **машинист Путиловского завода.** |
| 65 | Егоров, Константин Егоров . . . . . | 29 | Кр-н Смоленской губ., Юхновского у., Кикинской вол., дер. Дряголовки, **рабочий Путиловского завода.** |
| 66 | Егоров, Григорий Егоров . . . . . | 41 | Кр-н Тверской губ., Новоторжского у., Васильевской вол., дер. Касперья, **рабочий Путиловского завода.** |
| 67 | Егоров, Осип Егоров . . | 30 | Кр-н Смоленской губ., Юхновского у., Кикинской вол., дер. Дряголовки, **рабочий Путиловского завода.** |
| 68 | Матвеев, Лаврентий Матвеев . . . . . | 56 | Кр-н Смоленской губ., Духовщинского у., Копьеровской вол., дер. Новой, **слесарь Путиловского завода.** |

летопись», № 1, стр. 55 — 57), определяет число убитых от 150 до 200 человек, а раненых от 450 до 800. Однако, несмотря на то, что количество убитых в этом документе явно неверно, он все же дает яркое представление о том месте, которое занимали путиловцы среди пострадавших. Если из 130 человек, указанных в списке, исключить 16 неопознанных, то оказывается, что из 114 убитых — 42 были путиловцы, и таким образом путиловцы даже по этому списку понесли 37% общего числа жертв. Список печатается в извлечениях, касающихся рабочих Путиловского завода, с сохранением порядковой нумерации.

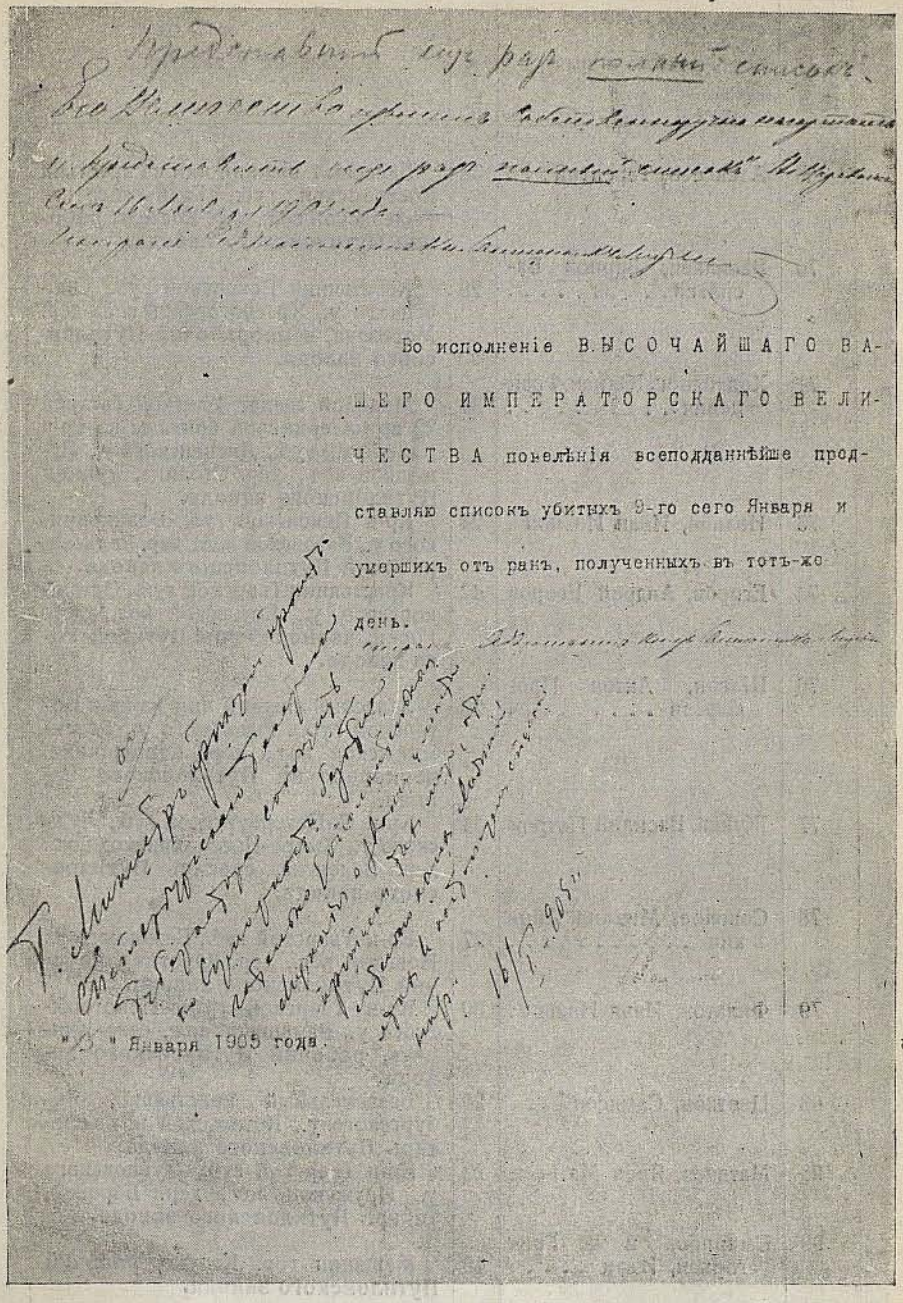

Во исполненіе ВЫСОЧАЙШАГО ВАШЕГО ИМПЕРАТОРСКАГО ВЕЛИЧЕСТВА повелѣнія всеподданнѣйше представляю списокъ убитыхъ 9-го сего Января и умершихъ отъ ранъ, полученныхъ въ тотъ-же день.

"25" Января 1905 года.

Сопроводительное письмо к списку убитых 9 января 1905 года с резолюцией Николая II.

| №№ по порядку | Фамилия и имя | Лета | Звание и занятия |
|---|---|---|---|
| 69 | Алексеев, Терентий . . . | 34 | Запасный нижний чин из крестьян Костромской губ., Галичского у., Рылеевской вол., дер. Костеля, **рабочий Путиловского завода.** |
| 70 | Васильев, Ларион Васильев . . . . . | 28 | Крестьянин Псковской губ., Опочецкого у., Красногорской вол., дер. Морозова, **чернорабочий Путиловского завода.** |
| 71 | Ходаненок, Юлиан Францевич . . . . . | 34 | Молодой солдат 4 легкой батареи 22 артиллерийской бригады из кр-н Виленской губ., Дисненского у., Лужецкой вол., дер. Столица, **кузнец Путиловского завода.** |
| 73 | Иванов, Иван Иванов . | 24 | Кр-н Псковской губ., Великолуцкого у., Вязовской вол., дер. Редкова, **рабочий Путиловского завода.** |
| 74 | Егоров, Андрей Егоров | 42 | Крестьянин Тверской губ., Осташковского у., Ботовской вол., дер. Горки, **чернорабочий Путиловского завода.** |
| 76 | Шагин, Антон Прокофьев . . . . . | 26 | Запасный нижний чин из кр-н Витебской губ., Режицкого у., Розенмуйжской вол., дер. Карпушкино, **чернорабочий Путиловского завода.** |
| 77 | Жуков, Василий Петров | 34 | Кр-н С.-Петербургской губ., Лужского у., Хмеро-Посолодинской вол., дер. Зеленска, **слесарь Путиловского завода.** |
| 78 | Соколов, Михаил Аникин . . . . . | 27 | Кр-н Тверской губ., Бежецкого у., Новской вол., дер. Юротино, **рабочий Путиловского завода.** |
| 79 | Филатов, Илья Иванов . | 30 | Кр-н Тверской губ., Новоторжского у., Раменской вол., села Кницина, **рабочий Путиловского завода.** |
| 83 | Цветков, Сампсон . . . . | 20 | Безземельный крестьянин, Ямбургского у., Котельской вол., **слесарь Путиловского завода.** |
| 98 | Матвеев, Яков Матвеев | 22 | Кр-н Тверской губ., Зубцовского у., Иружской вол., дер. Боровой, **токарь Путиловского завода.** |
| 99 | Смирнов, он же Григорьев, Иван . . . . . | 40 | Мещанин гор. Калуги, **рабочий Путиловского завода.** |
| 100 | Лаврентьев, Прокофий Лаврентьев . . . . . | 46 | С.-Петербургский мещанин, **пильщик Путиловского завода.** |

СПИСОКЪ

убитыхъ 9-го Января 1905 года и умершихъ отъ ранъ, полученныхъ того-же числа

| № | Фамилія и имя. | Лѣта. | Имена и званія. |
|---|---|---|---|
| 1. | МЕЛЬНИКОВЪ Петръ..... | 20. | крестьянинъ Рязанской губерніи, рабочій Путиловскаго завода. |
| 2. | ЗАЛОМИНЪ Яковъ..... | 30. | крестьянинъ Рязанской губерніи, рабочій Путиловскаго завода. |
| 3. | ИВАНОВЪ Поликарпъ..... | | рабочій Путиловскаго завода. |
| 4. | НИКИТИНЪ Петръ..... | 23. | крестьянинъ Владимірской губерніи. |
| 5. | ВАСИЛЬЕВЪ Дмитрій..... | 18. | крестьянинъ С.Петербургской губерніи, рабочій Путиловскаго завода. |
| 6. | РАСТОРОПОВЪ..... | | званіе выясняется. |
| 7. | ХАНЦЕВЪ..... | | званіе выясняется. |
| 8. | КУРОЧКИНЪ Андрей..... | 15. | крестьянинъ Тульской губерніи. |
| 9. | МАТВѢЕВЪ Яковъ..... | 23. | крестьянинъ Тверской губерніи, Иружской волости, токарь Путиловскаго завода. |
| 10. | СМИРНОВЪ Иванъ..... | 40. | мѣщанинъ города Мещовска. |

Первая страница списка убитых 9 января 1905 г. (первый вариант).

| №№ по порядку | Фамилия и имя | Лета | Звание и занятия |
|---|---|---|---|
| 101 | Тимофеев, Алексей Тимофеев . . . . . | 27 | Кр-н Тверской губ., Калязинского у., Поречской вол., дер. Осиновца, **токарь Путиловского завода.** |
| 102 | Шишов, Василий Венедиктов . . . . . | 30 | Кр-н Ярославской губ., Ростовского у., Горской вол., дер. Чавойня, **токарь по металлу на Путиловском заводе.** |
| 104 | Белунский, Мовша Гиршев . . . . . | 40 | С.-Петербургский мещанин, **чернорабочий на Путиловском заводе.** |
| 105 | Синев, Леонид Сергеев | 36 | Старицкий мещанин, **слесарь на Путиловском заводе.** |
| 107 | Евдокимов, Анисим Евдокимов . . . . . | 36 | Кр-н Псковской губ., Великолуцкого у., Вагорской вол., дер. Родионово, **рабочий Путиловского завода.** |
| 108 | Мельников, Петр Петров | 20 | Кр-н Рязанской губ., Пронского у., Перевлевской вол., села Истья, **токарь Путиловского завода.** |
| 109 | Заломин, Яков Иванов . | 30 | Кр-н Владимирской губ., Гороховецкого у., Фоминской вол., села Растригина, **рабочий Путиловского завода.** |
| 110 | Иванов, Поликарп . . . | 46 | Кр-н Тверской губ., Зубцовского у., Артемовской вол., деревни Рикова, **рабочий Путиловского завода.** |
| 111 | Никитин, Алексей Петров . . . . . | 18 | Кр-н Владимирской губ., Покровского у., дер. Бойдина, **рабочий Путиловского завода.** |
| 112 | Васильев, Дмитрий Васильев . . . . . | 18 | Кр-н С.-Петербургской губ., Гдовского у., Тупицынской вол., дер. Гнилище, **рабочий Путиловского завода.** |
| 114 | Ханцев, Григорий Григорьев . . . . . | 18 | Кр-н Тамбовской губ., Елатемского у., Нанзинской вол., села Юрьева, **рабочий Путиловского завода.** |
| 115 | Курочкин, Андрей Ильин | 15 | Кр-н Тульской губ., Алексинского у., Ильшинской вол., дер. Пынино, **мальчик технической конторы Путиловского завода.** |

*ЛОЦИА. Фонд дворцового коменданта. Шефские записки, 1905 г., лл. 75 — 87.*

# МАССОВОЕ ДВИЖЕНИЕ В 1905 г.

**Генерал-губернатор Трепов требует скорейшего открытия завода.**

*Протокол заседания правления Общества Путиловских заводов от 12 января 1905 г.*

Доложено. Сообщение г. директора завода о том, что он был вызван для объяснения к генерал-губернатору г. Трепову, который между прочим требует скорейшего открытия завода, обещая продолжать охранять завод войсками впредь до минования в том надобности.[1]

Постановлено. По окончании выдачи рабочим расчета, уступая требованию С. Петербургского генерал-губернатора, объявить о найме рабочих и открыть завод 17 января для некоторых мастерских и затем, по мере подготовки материала для работ, открывать остальные мастерские. Рабочим, которые не могут быть приняты на работы немедленно и будут вступать в порядке постепенности развития работ, открывать в лавке кредит в размере половины будущего заработка.

Правление Общества Путиловских заводов.
Подписи: Д. Нератов, К. Шестаков, Н. Печковский.

*ЛОАУ. Фонд Путиловского завода. «Книга протоколов заседаний правления общества Путиловских заводов».*

[1] «Трепов берется за свою старую московскую политику: приманивать массу рабочих экономическими подачками», — писал Ленин в № 5 газеты «Вперед» после январских событий. (Соч. т. VII, стр. 97). Вдохновитель зубатовщины, генерал-губернатор Трепов всячески старался заставить промышленников стать на путь мелких экономических уступок, не обострять взаимоотношений с рабочими и тем самым удерживать их от выступлений политического характера.

**«Работы возобновились с 17 января, но далеко не полным ходом».**

*Рапорт инженера по испытанию заказов министерства путей сообщения Добротворского от 18 января 1905 г.*

Сим имею честь донести, что на Путиловском заводе работы возобновились с 17 января, но далеко не полным ходом. Лишь постепенно прибавляя рабочих, число их до прежнего состава в мастерских предполагается довести к 31 января. Опоздание заказов ожидается от 21 до 35 дней.

*ЛОЦИА. Фонд министерства путей сообщения, 1905 г., д. № 271.*

**Охранка пытается предупредить назревающую забастовку.**

*Доклад охранного отделения Петербургскому генерал-губернатору от 17 января 1905 г.*

По полученным в отделении агентурным сведениям, рабочие Путиловского завода собираются подать прошение на имя вашего высокопревосходительства с ходатайством о понуждении заводской администрации вновь принять на завод тех рабочих, которые входили в состав депутации, так как последним и многим другим (всего до 200 человек) по усмотрению мастеров в приеме отказывают.

Докладывая об изложенном вашему высокопревосходительству, присовокупляю, что оставление без заработка указанных рабочих может дать почву для агитации за вторичную забастовку.

Ротмистр Модль.

*ЛОЦИА. Фонд министерства пугенерал-губернатора, 1905 г., д. № 4, ч. 1, л. 74.*

**«Желая по мере возможности итти навстречу рабочим», директор угрожает снова прибегнуть к закрытию завода.**

*Объявление директора Путиловского завода от 27 января 1905 г.*

Идя навстречу высказываемых желаний рабочих в той мере, в какой это представляется возможным без нарушения основных интересов завода, притом независимо от тех мер, которые будут изданы законодательным путем, как о том было объявлено во всеобщее сведение в правительственном обращении, я объявляю по заводу о нижеследующем:

1. Будут выработаны к 10 февраля с. г. правила о выборных представителях мастерских завода, которые предвари-

тельно представления их на утверждение в законном порядке будут оповещены мною по мастерским.

2. Ведомости задельных цен, а равно вводимые в них с течением времени изменения будут вывешиваться по мастерским для тех изделий, изготовление коих производится на заводе валовым образом, т. е. в большом количестве однородных изделий, как-то: паровозы, вагоны, пушки, шрапнели и т. п. Вышеуказанные ведомости будут вывешиваться по мере их составления и засвидетельствования фабричным инспектором.

3. Сообщаю, что разрешение на вступление на завод мною распространено на всех рабочих завода, коим не было объявлено об увольнении до 31 декабря прошлого 1904 г., причем о времени принятия вывешены объявления от мастерских у ворот главной проходной конторы.

4. Установленное мною в объявлении от 21 сего января пособие в размере $^1/_2$ цеховой платы для холостых и $^3/_5$ той же платы для семейных распространяется на всех принимаемых рабочих, явившихся по выданным им пропускным билетам, причем время, с которого такое пособие будет выдаваться, считается с первого дня начала работ, 17 января, и по день, назначенный для вступления на работу на пропускном билете.

5. Независимо от этого, с разрешения правления общества, в субботу, 5 февраля, будут выдаваться рабочим завода единовременные пособия в размере: холостым 4 руб. и семейным 6 руб. каждому, но при условии, что работы на заводе будут производиться в полном порядке, согласно установленным ранее правилам внутреннего распорядка.

6. Цеховая плата постоянным чернорабочим, работающим по книжке по цеху, увеличивается до 80 коп., а тем из них, которые прослужили на заводе без перерыва с 1 января 1904 г. — до 85 коп., прослужившим же без перерыва с 1 января 1903 г. — до 90 коп., чернорабочим, работающим задельно, если бы они, при месячном подсчете заработали в рабочий день менее вышеуказанных цифр 80, 85 и 90 коп., будет произведена соответственная доплата.

7. Для достижения более тщательной медицинской помощи рабочим состав медицинского персонала заводской больницы будет увеличен после предварительного подробного обсуждения этого вопроса.

8. Для улучшения вентиляции кузнечной мастерской составляется уже проект, а самое устройство будет сделано в возможно скором времени. К обсуждению о желательном улучшении санитарного состояния других мастерских будут привлечены выборные рабочие от мастерских, когда выборы таковых состоятся.

Что касается до сделанных рабочими заявлений, как-то:

А) установления 8-часового рабочего дня с увеличением расценок на 20 до 25%;

Б) равномерного участия рабочих и администрации завода в разрешении вопросов об увольнении рабочих и

В) равномерного участия рабочих с администрацией завода в установлении расценок, то таковые желания рабочих исполнены быть не могут, так как уменьшение рабочего дня повлекло бы за собой значительное удорожание изделий, а исполнение остальных пунктов лишило бы завод той административной и хозяйственной самостоятельности, без которой не может существовать ни одно коммерческое учреждение, и завод подвергался бы риску скоро совершенно разориться.

Желая однако же по мере возможности итти навстречу рабочим, я считаю возможным, на первое время, в виде опыта, в нескольких мастерских привлечь выборных от рабочих к участию в распределении некоторых назначенных заводом валовых расценок между отдельными мастеровыми, а также и к распределению цеховой платы между отдельными рабочими партиями.

Надеюсь, что рабочие оценят все вышеизложенные меры, направленные к улучшению их быта на заводе, который и в настоящее время уже состоит в числе первых заводов как по отношению заработка, так и по отношению к постановке учреждений, направленных к улучшению положения рабочих.

Вместе с сим считаю нужным напомнить, что нарушение основных правил внутреннего распорядка завода, как это выразилось вчера преждевременным уходом рабочих из многих мастерских, нарушая порядок на заводе, поставит меня, к моему прискорбию, в необходимость снова прибегнуть к закрытию завода на неопределенное время с расчетом рабочих.

Директор Путиловского завода С. Смирнов.

*ЛОЦИА. Фонд Петербургского генерал-губернатора, 1905 г., д. № 81, т. I, лл. 72—73.*

**«Казенные учреждения» требуют преследования забастовщиков военным судом.**

*Рапорт инженера Добротворского в министерство путей сообщения от 28 января 1905 г.*

Вывешенное сего числа объявление по заводу за подписью директора завода Смирнова (при сем прилагаемое) [1] не оказало никакого действия на рабочих. Рабочие, зная, что по

[1] См. объявление, напечатанное выше.

правилам расчетной книжки их обязательства к заводу сводятся не более как к тому, что после неявки через три дня на работу подлежат увольнению, вновь в полном составе забастовали, в виду чего невозможно ожидать, чтобы полный ход работ на заводе возобновлен был, как предполагал г. директор, с 31 января. Сам факт, что завод не обеспечен рабочей силой, заставляет, руководствуясь №№ 30, 33 правил о надзоре за производством изделий для надобности министерства, а также ст. 182 Положения о казенных подрядах и поставках, принять меры побуждения. Казенные учреждения: управления казенных железных дорог, управления военных сообщений главного штаба и отдела сооружений главного управления кораблестроения и снабжений, на приемку изделия по заказам коих я имею предписания, казалось бы, должны побудить, с одной стороны, как управление общества Путиловских заводов к заключению договоров с бригадами рабочих подобно тем, которые, по моему совету, строители варшавских фортов заключали при найме рабочих на крепостные работы, а с другой стороны, оказать воздействие и на рабочих тем, что виновных из них в оказании незаконного характера препятствий к срочному исполнению заказов, вызванных войною, преследовать не в гражданском порядке судопроизводства, а по важности дела военным судом. За неоказание помощи утопающему виновный в том несет наказание в уголовном порядке, также за несоблюдение военной тайны судится военным судом, но не может быть сомнения, что виновные в противодействии срочному исполнению заказов для военного времени должны тому же подвергаться, но никак не расстреливанию залпами по толпе рабочих в угоду контрагентов и их поверенных, какими являются заводы, существующие исключительно лишь казенными заказами.

Инженер отдела Добротворский.

*ЛОЦИА. Фонд министерства путей сообщения, 1905 г., д. № 271.*

**Путиловская забастовка превращается во всеобщую.**

*Доклад охранного отделения Петербургскому генерал-губернатору от 28 января 1905 г.*

Докладываю вашему высокопревосходительству нижеследующие сведения о ходе забастовки заводов и фабрик столицы за сегодняшний день.

Забастовка началась с утра на Путиловском заводе, где рабочие через час после начала работ, по почину рабочих механической мастерской, прекратили работы на всем заводе.

После сего забастовавшие рабочие направились более или менее значительными толпами прекращать работы на других заводах и фабриках, причем по приходе обращались к рабочим с требованием немедленно прекратить работу, угрожая в противном случае избиением. Таким образом были остановлены: в районе Петергофского участка: фабрика искусственной шерсти Шульца (до 250 рабочих), Сестрорецкий чугунолитейный завод (до 200 чел.), механический завод Тильманса (до 300 чел.), завод Артур-Коппель (около 300 чел.), Триумфальная бумагопрядильная мануфактура (до 300 чел.), отделение вагоностроительного завода (до 180 чел.), шоколадная фабрика принцессы Ольденбургской (до 700 чел.), фонарный завод Бельгийского общества (до 100 чел.) и часть Тентелевского химического завода, и в районе 2 участка Нарвской части: шерстопрядильная фабрика Буштиса (до 200 чел.) и фабрика жестяных изделий Кока и Бирмана (до 100 чел.), причем на последней из названных фабрик, по уходе путиловцев, рабочие вернулись на фабрику и продолжали работы. Остановка перечисленных заводов и фабрик насилиями не сопровождалась, хотя угрозы избиением были.

На завод Речкина в 8 часов утра прибыл для увещания рабочих полицеймейстер 2-го отделения, но убедить рабочих приступить к работам ему не удалось, и по отъезде его рабочие, получив сведения о забастовке Путиловского завода, пошли толпою свыше 1000 человек по направлению к Путиловскому заводу. Около 11 часов утра эта толпа встретилась близ полотна Путиловской железнодорожной ветки с толпою в несколько тысяч рабочих Путиловского завода, и спустя некоторое время рабочие разбились на несколько отдельных групп, из которых самая многочисленная, до 1000 человек, направилась по Забалканскому пр., где против Заставской улицы была рассеяна нарядом полиции. Другая группа направилась к фабрике Товарищества механического производства обуви, где встретила бранью и насмешками рабочих этой фабрики, выходивших в то время на обед, в виду чего рабочие этой фабрики, вернувшись после обеда на фабрику, просили администрацию окончить сегодня ранее обыкновенного, чтобы путиловцы не могли подкараулить их выхода с фабрики и избить.

В 4 часа дня забастовали рабочие С.-Петербургского казенного порта в числе до 2000 человек, причем причиной прекращения работ они выставили отказ администрации уплатить полностью за забастовочные дни, тогда как администрация предлагает уплатить им лишь половинную плату.

В первом часу ночи отказалась приступить к работам ночная смена (до 600 чел.) на ткацкой фабрике Чешера.

На забастовавшей вчера ситценабивной фабрике Воронина работы не возобновлялись, и сегодня администрацией выве-

шено объявление, приглашающее рабочих, которые не пожелают до 29 января приступить к работам, получить расчет.

Кроме того, получены сведения, что в главных вагонных мастерских Александровского механического завода идет агитация за забастовку.

За начальника отделения М. И. Гурович.

*ЛОЦИА. Фонд Петербургского генерал-губернатора, 1905 г., д. № 1, ч. 1, л. 151.*

**Завод закрыт.**

*Объявление директора Путиловского завода от 28 января 1905 г.*

Вследствие забастовки рабочих на заводе объявляю завод для работ закрытым впредь до особого уведомления.

Вход на завод разрешается только по входным билетам для служащих и особым выдаваемым удостоверениям.

Директор Путиловского завода С. Смирнов.

*Фонд Петербургского генерал-губернатора, 1905 г., д. № 81, т. I а, л. 71.*

**«Путиловцы решили просить поддержки у прочих заводов и фабрик».**

*Доклад охранного отделения Петербургскому генерал-губернатору от 29 января 1905 г.*

Докладываю вашему высокопревосходительству, что сего числа в районе Петергофского участка рабочие не работали: на Путиловском заводе (12 000 человек), в отделении вагоностроительной мастерской (200 человек), в электротехнической мастерской Глебова (200 человек), на чугунолитейном заводе Форсбота (70 человек) и на механическом заводе Иванова (60 человек).

На С.-Петербургском вагоностроительном заводе (за Московской заставой) рабочих сегодня рассчитывали. На фабриках Буша и Тиса рабочие не работают, повидимому, из боязни насилия со стороны рабочих Путиловского завода.

Чугунолитейный завод Лангензипена на Петербургской стороне (рабочих 650 человек) прекратил сегодня работы вместо 2 часов дня — в 11 часов утра.

В районах Суворовского, Полюстровского, Шлиссельбургского участков, в Варшавских мастерских, на фабрике механического производства обуви и на Франко-Русском заводе (быв. Берда) работы продолжаются.

На судостроительном заводе, на Галерном острове, администрацией обещано рабочим уплатить за все прогульные дни, и рабочие продолжают работать.

По имеющимся агентурным сведениям в настоящее время замечается сильнейшее озлобление среди путиловцев против директора завода, и ходят слухи, не вполне проверенные, но, судя по настроению рабочих, не безосновательные, что Смирнова хотят убить.

Вместе с тем путиловцы решили просить поддержки у прочих заводов и фабрик и сегодня на сходе за Путиловским мостом выбрали депутатом некоего рабочего Образцова, который должен завтра поехать на Васильевский остров к рабочим выяснить настроение их и просить поддержки. К выяснению и задержанию Образцова приняты меры.

Местный социал-демократический комитет в настоящее время начинает интересоваться стачкой и поручил одному лицу ознакомиться с настроением рабочих. Комитет решил поддержать стачку только в том случае, если все заводы и фабрики склонны забастовать.

Общее настроение рабочих, судя по совокупности полученных агентурных данных, крайне возбуждено неопределенностью положения.

За начальника отделения М. И. Гурович.

*ЛОЦИА. Фонд Петербургского генерал-губернатора, 1905 г., д: № 7, ч. 1, л. 160.*

**«Борьба за 8-часовой рабочий день есть реальное условие достижения свободы на Руси» (Ленин).**

**«Путиловцы самовольно установили восьмичасовой рабочий день».**

*Сообщение газеты «Вперед» от 15 февраля 1905 г.*

В четверг 27-го работали только 8 часов — теперь на нескольких заводах рабочие самовольно установили 8-часовой рабочий день. В пятницу сорвали объявление, в котором начальство требовало 10 часов работы и грозило закрыть завод. Забастовка возобновилась. Дольше всех работали кузнецы — они ушли только после того, как в них стали бросать болтами и гайками. Кузнец Архаров указал, кто первый бросил работу, и за это вечером был избит. (Избиение штрейкбрехеров приняло здесь повальный характер.) Вот требования рабочих, изложенные ими самими:

«Рабочие Путиловского завода просят, чтобы администрация завода пошла навстречу просьбам рабочих и не прибегала бы к уловкам разным, как, например: «я завтра вывешу объявление или съезжу в главное правление завода, или к

полиции и воинской части», а мы, рабочие, все ждем и терпим обманы администрации. Чтобы были депутаты как от акционерного общества Путиловского завода, так и от рабочих и имели бы равно голосов как та сторона, так и другая. Чтобы рабочий день был 8-часовой. Чтобы чернорабочим плата была не менее 1 р. в день и женщинам 75 коп. Чтобы, когда новая работа давалась и после испытания — должны собираться депутаты от рабочих и мастер и назначать расценок за штуку, и потом вывешивать расценок за подписью администрации завода и старшего фабричного инспектора и еще, чтобы старые работы были пересмотрены и расценки прибавлены. Чтобы за опоздания и прогульные дни штрафы не взыскивались. Чтобы, кого уволить захотел мастер, то он не имел бы права, покудова не признает депутация рабочих и администрация, виновен ли он или нет; тогда уже подлежит увольнению. Чтобы медицинский персонал обращался с рабочими вежливо и аккуратно и по приглашению на квартиру к больному или к больной должен приехать во всякое время, не взимая никакой платы, так как они принадлежат к заводу».

При объяснении директор завода Смирнов уверял рабочих перед второй забастовкой: «вас все мутят социал-демократы. Не повезло им в Германии, так они перешли в Россию и здесь распространяют свои идеи. А вам не следовало бы вмешиваться в это дело». Рабочие ответили: «На заводе больше шпионов, чем социал-демократов». Смирнов говорит: «Вы требуете смешанной комиссии для решения всех дел по заводу. Этак вы, пожалуй, вздумаете сами определять процент прибыли для завода, а остальное распределять между собою». Рабочие ответили, что они этого-то и хотят. «Так выходит, что вы хотите устранить администрацию и распоряжаться сами на заводе, и пожалуй, чего доброго, и меня захотите сместить. Рабочие возразили: «Это мы потом посмотрим». «Так вы и царя вздумаете убрать?» «Ежели понадобиться, отчего не убрать. . .».

От выбора старост рабочие отказались, потому что хотят старост без утверждения начальства. Кроме того, требуют прекратить злоупотребления с расценочными книгами. Мастерам дают книги из конторы, а они завели вторые книги, переписывают туда расценки с понижением и расплачиваются по вторым книгам. Вечером на улицах, идущих к заводу, обыскивали всех проходящих. Всюду пикеты и разъезды. В субботу утром у ворот завода разогнали рабочих нагайками. Солдаты Преображенского полка обещали в следующий раз принести «гостинцев». Рабочие отвечали, что в таком случае они приготовят для солдат «закусочку» и «апельсинчиков». Солдаты Семеновского полка, напротив, ведя себя с рабочими дружелюбно, заявляют: что не стре-

ляли в рабочих и не будут стрелять. Арестовано 8 депутатов (фамилия одного Рожков). В субботу вечером пытались арестовать рабочего, предлагавшего стачечникам деньги; кажется, ему удалось скрыться. В пятницу и воскресенье были листки от Петербургского комитета. Стачка едва ли продержится долго по недостатку средств. Рабочих в город не пускают, завод оцеплен войсками. В населении паника: ходят слухи, что теперь будут громить фабрики. Более боязливые запасаются хлебом.

*«Вперед», 1905 г., № 8.*

**Директор взывает к «благоразумию рабочих».**

*Объявление директора Путиловского завода от 31 января 1905 г.*

Сим объявляю рабочим Путиловского завода, что во вторник 1 февраля сего года работы на заводе возобновляются.

Взываю к благоразумию рабочих Путиловского завода производить работы, следуя внутреннему распорядку завода, иначе производство работ на заводе делается совершенно невозможным, и рабочие подвергнут себя и свои семейства всем неприятностям продолжительной остановки завода.

Работайте в полном порядке, и я озабочусь, чтобы к воскресению, 6 февраля, было бы приготовлено все необходимое, как-то: избирательные списки, баллотировочные ящики и т. п., чтобы вы могли сделать свободные выборы уполномоченных от мастерских, которые бы могли ясно выражать действительные нужды большинства наших рабочих.

Директор Путиловского завода С. Смирнов.

*ЛОЦИА. Фонд Петербургского генерал-губернатора, 1905 г., д. № 81, т. I а, л. 82.*

**«Правление Общества постановило закрыть завод с окончательным расчетом рабочих... если... 7 февраля рабочие не возобновят работ».**

*Объявление директора Путиловского завода от 4 февраля 1905 г.*

В виду того, что многие рабочие завода уже в течение многих дней не вступают на работу, а сделанные в пользу их уступки отнюдь не улучшили положения дела, правление общества постановило закрыть завод с окончательным расчетом рабочих, если в понедельник, 7 февраля, рабочие не возобновят работ и не будут производить их согласно существующих правил внутреннего распорядка.

Не теряя, однако же, надежды на желание большинства рабочих продолжать правильно работы на заводе и в виду высказанного желания рабочих в некоторых мастерских, я предоставляю всем рабочим завода полную возможность еще раз до 7 февраля всесторонне обсудить свое решение помощью выборных, открывая им для выборов помещения соответственных мастерских в воскресенье, 6 февраля с 8 часов утра. Для собрания выборных предоставляется в тот же день помещение арочной шрапнельной; принадлежности для производства выборов, как-то: баллотировочные ящики, именные списки, избирательные листки и т. п. будут находиться в конторах мастерских.

При входе на завод должны предъявляться в проходных конторах рабочие номера или проходные билеты.

Директор Путиловского завода С. Смирнов.

*ЛОЦИА. Фонд Гос. совета, дело комиссии для выяснения причин недовольства рабочих, 1905 г., л. 113.*

**«Работы возобновлены».**

*Телеграмма инженера Добротворского в министерство путей сообщения от 7 февраля 1905 г.*

Работы на Путиловском заводе с 7 февраля возобновлены.

Добротворский.

*ЛОЦИА. Фонд министерства путей сообщения, 1905 г., д. № 271.*

**Правление отказывается удовлетворить требования путиловцев.**

*Объявление директора Путиловского завода от 10 февраля 1905 г.*

Выслушав 8 февраля желания и требования, выраженные выборными от рабочих завода, я объявляю для сведения всех рабочих завода ответы по пунктам от заводоуправления после сношения моего с правлением нашего завода.

| *Выраженные желания и требования выборных* | *Ответ заводоуправления* |
|---|---|
| 1) Неприкосновенность личности депутатов и их кандидатов со стороны заводской администрации. | 1) Неприкосновенность личности выборных на заводе депутатов вполне обеспечивается данным директором завода обязательством. |

2) Иметь место для собраний депутатов как во время работ, так и в неурочное время.

3) Восьмичасовой рабочий день.

4) Вознаградить за время забастовки по средней заработной плате.

2) Места для собраний выборных будут отводиться.

3) Введение 8-часового рабочего дня с соответственным увеличением расценок оказалось бы для завода слишком убыточным, и потому такая мера не может быть принята, если она не будет общая для всех заводов государства.

4) Вознаграждение за время забастовки полной платой сильно увеличило бы убытки завода и без того весьма крупные при длительности забастовки на Путиловском заводе; кроме того, мера эта была бы совершенно несправедливой, так как забастовка была вызвана самими рабочими и притом на заводе, который может считаться одним из лучших по положению рабочих.

Правление, идя навстречу нуждам рабочих, постановило, как это было уже указано в моем объявлении от 27 января, кроме уплаты $^1/_2$ и $^3/_4$ цеховых за рабочие дни, тем рабочим, которые были приняты позднее, уплатить пособие каждому холостому рабочему по 4 руб. и женатому по 6 руб., помимо этого, будет уплачено всем рабочим за дни закрытия завода 29 и 31 января по цеховой плате. Наконец, чтобы придти на помощь более нуждающимся рабочим, правлением ассигновано еще 20 000 рублей, сумма эта, разделен-

ная по мастерским завода, будет разделяться начальниками мастерских при участии выборных от рабочих.

5) Отменить штрафы за прогул.

5) Имея в виду убытки, которые несет завод от частых прогулов рабочих, а также и от того, что штрафы за прогулы относятся на капитал вспомоществования рабочим, штрафы за прогулы вполне не отменяются, но в виде льготы для случайных отлучек, которые бывают в службе каждого, отлучка в течение одного дня в месяц — за прогул считаться не будет.

6) Увеличить медицинский персонал, вменить в обязанность вежливое и внимательное отношение к больным, приходящим в лечебницу.

6) Будет исполнено.

7) Обязательное подание первой помощи на дому безвозмездно.

7) По обсуждении с выборными устанавливается обязательная медицинская первая помощь на дому с платой за посещение доктору 50 коп. и фельдшеру 25 коп. Установление хотя и малого вознаграждения сделано как для оплаты проездов медицинского персонала, так и для предупреждения вызова его без действительной надобности; пользование медицинской помощью на дому по выработанным правилам будет установлено не позже 15 апреля сего года.

8) Отпускать лекарства по частным рецептам.

8) Будет введено по выработке соответственных правил.

9) Иметь при больнице родильный приют.

9) Правление идет вполне навстречу этому желанию и постановило построить

10) В комиссию по вознаграждению за увечья должны быть допущены и представители от рабочих.

11) Периодическое посещение мастерских медицинским персоналом.

12) Внушение доктору Мищенке переменить обращение с больными.

13) Платить чернорабочим женщинам 70 коп., а мужчинам 1 руб. в день.

14) Более вежливое отношение мастеров и вообще заводской администрации к рабочим.

15) Просим ходатайствовать об освобождении взятых раньше выборных депутатов.

16) Пособие за выслугу лет.

родильный приют на 15 кроватей в этом же году.

10) Будут допущены в виде опыта представители от рабочих с совещательным голосом.

11) Будет исполнено.

12) Обращено на это внимание.

13) Поденная плата, установленная чернорабочим в моем объявлении от 27 января в 80, 85 и 90 коп., представляет уже крупное повышение их заработков в процентах и более повышена быть не может. Дальнейшее повышение, помимо расходов завода, нарушило бы правильное отношение заработков между чернорабочими и мастеровыми, обученными ремеслу.

Поденная плата чернорабочим женщинам повышается с 45 до 50 коп., прослужившим менее года, до 55 коп. прослужившим более года и до 60 коп. прослужившим более двух лет.

14) Будет сделано соответственное распоряжение, но в свою очередь считаю необходимым обратить внимание, чтобы и рабочие в своих отношениях с лицами заводской администрации вели себя должным образом.

15) Ответ по этому пункту мною дан лично выборным уполномоченным.

16) В виду того, что на Путиловском заводе и без

| | |
|---|---|
| | того пособия рабочим выдаются, на бо́льшие суммы дальнейших обязательств заводоуправление принять за себя не может. |
| 17) Устройство эмеритальной кассы для рабочих. | 17) Заводоуправление окажет содействие по выработке совместно с выборными устава касс взаимопомощи для рабочих. |
| 18) Улучшение мастерских в санитарном отношении возможно скорее. | 18) Будет выполнено, как это уже было сообщено в моем объявлении от 27 января. |
| 19) Отменить сверхурочные работы, кроме ремонта, которым платить за них вдвойне. | 19) По возможности сверхурочные работы будут уменьшены, хотя горячее военное время для этого оказывается совсем неподходящим, повышать плату за сверхурочные работы не признается возможным. |
| 20) Своевременно подавать изделия и материал в цеха. | 20) Будет обращено внимание, но вполне устранить все задержки, при разнообразии и сложности дела на заводе и зависимости от поставок других заводов не в силах заводоуправления. |
| 21) Расширить школу и принимать детей рабочих бесплатно как в ремесленную, так и в начальную. | 21) Школа была уже расширена в прошлом году, плата в школу за обучение детей рабочих, и без того уже весьма небольшая, будет совершенно отменена. |
| 22) Допустить участие выборных в расценках работ. | 22) Считаю возможным в виде опыта привлечь выборных от рабочих к участию в распределении некоторых назначенных заводом валовых расценок между отдельными мастеровыми, а также и к распределению цеховой платы между отдельными рабочими партиями. |

Помимо перечисленных пунктов, принятых заводоуправлением при условии правильного течения работ на заводе, довожу до сведения рабочих, что правлением решено еще в декабре прошлого года представить на утверждение ближайшего собрания акционеров смету на устройство новой читальни с библиотекой для рабочих, которую предположено построить в этом же году.

Я крайне сожалею, что рабочие завода не воспользовались столь же спокойно, как это было сделано ими теперь, своим правом сделать выборы уполномоченных для выражения своих нужд, как это было мною им предоставлено объявлением от 27 января, а повторили тягостную для них и для завода забастовку.

Этим самым они лишили как меня, так и правление возможности рассмотреть подробно их заявления, выработанные при участии большинства их самих.

Я надеюсь, что рабочие нашего завода оценят наконец наше желание итти по мере возможности им навстречу и, прекратив наши внутренние распри, спокойно будут продолжать свою работу, столь необходимую ныне на пользу родины в ее трудовой борьбе с дерзким азиатом.

Пример ваш, как рабочих самого крупного завода в Петербурге, будет благотворен и для рабочих других заводов, труды коих также необходимы для нашего отечества, как и для благосостояния их самих.

Директор Путиловского завода С. Смирнов.

*ЛОЦИА. Фонд Гос. сов. Дело комиссии для выяснения причин недовольства рабочих, 1905 г., л. 115.*

**«Рабочие недовольны ответом заводоуправления... депутаты должны решить вопрос о новой забастовке».**

*Доклад охранного отделения Петербургскому генерал-губернатору от 10 февраля 1905 г.*

Сегодня на Путиловском заводе вывешено представляемое объявление по заводу с ответами на требования, переданные директору завода депутатами.[1] Так как по имеющимся сведениям рабочие не особенно довольны ответом заводоуправления, то депутаты должны решить вопрос о новой забастовке.

На Екатерингофской мануфактуре работы не начинаются, хотя рабочие уже просят открыть фабрику. Администрация

[1] См. выше, стр. 91.

фабрики предполагает возобновить работы не ранее 15 сего февраля, якобы с целью проучить рабочих.

Сегодня вновь прекратили работу рабочие Невского судостроительного и механического завода. Ближайшим поводом забастовки послужили слухи, что на Александровском механическом заводе вывешено объявление о сокращении рабочего дня на 1 час и об увеличении расценков. Рабочие Невского завода решили добиться тех же льгот.

Сегодня приступила к работам бастовавшая фабрика Воронина, и возобновили работы паровозомеханические мастерские Александровского завода, которые вчера, вследствие подстрекательства мещанина Израиля Марголина, сорвались с работ.

Докладывая об изложенном вашему высокопревосходительству, присовокупляю, что Марголин арестован, и вся переписка о нем будет направлена начальнику С.-Петербургского губернского жандармского управления, в виду имеющихся данных, уличающих Марголина в преступной агитации среди рабочих.

Полковник Герасимов.

*ЛОЦИА. Фонд Петербургского генерал-губернатора, 1905 г., д. № 7, ч. 2, л. 62.*

**Путиловцы вновь забастовали.**

*Телеграмма инженера Добротворского в министерство путей сообщения от 11 февраля 1905 г.*

На Путиловском заводе с 11 февраля рабочие забастовали за исключением точильной, мартеновской и чугунолитейной.

Добротворский.

*ЛОЦИА. Фонд министерства путей сообщения, 1905 г., д. № 271.*

**«Работы возобновились с 12 февраля во всех мастерских завода».**

*Рапорт инженера Добротворского в министерство путей сообщения от 14 февраля 1905 г.*

Честь имею донести, что на Путиловском заводе, хотя работы возобновились с 12 сего февраля во всех мастерских завода, но едва ли срочное окончание казенных заказов может быть обеспечено, если не будут приняты меры со стороны правительства, которые найдено возможным в последнее

время ввести для всей сети железных дорог по отношению ответственности за отказ выполнения правил внутреннего порядка на заводе на срок военного времени.

Добротворский.

*ЛОЦИА. Фонд министерства путей сообщения, 1905 г., д. № 271.*

**Депутаты-гапоновцы от Путиловского завода по указке буржуазных радикалов требуют открытия «Собрания русских фабрично-заводских рабочих».**

*Доклад охранного отделения Петербургскому генерал-губернатору о собрании рабочих у присяжного поверенного Маргулиеса от 8 февраля 1905 г.*

В дополнение представления от 1 сего февраля за № 81, докладываю вашему высокопревосходительству полученные агентурным путем сведения о собрании рабочих у присяжного поверенного Эммануила Маргулиеса.[1]

В 4 часа дня у Маргулиеса в кабинете собралось 9 человек рабочих, в том числе 5 человек Нарвского района (Путиловского завода — рабочие Павловский, Томменгаузен и трое невыясненных), 2 — Московского района и 2 — из посада Колпина. В то же время к Маргулиесу приходило несколько рабочих, с которыми он вел разговоры в других комнатах, после чего они уходили.

Собравшимся в кабинете рабочим Маргулиес сообщил, что к члену государственного совета Шидловскому[2] отправились

[1] Маргулиес М. С. Присяжный поверенный. Издавал в 1906 г. газету «Радикал». В программе этого издания Маргулиес писал: «Если от одного образа правления к другому народ переходил и переходит хотя бы формально в короткий период времени, то для перехода от одной экономической формы к другой — требуются эпохи». Таким образом, пытаясь использовать рабочее движение в целях нажима на самодержавие для установления конституционного образа правления, радикалы основную свою задачу при этом видели в бесспорном сохранении существующих экономических отношений, т. е. эксплоатации одного класса другим.

Впоследствии, в 1919 г., М. был министром торговли и промышленности Северо-западного правительства (генерала Юденича).

[2] 29 января 1905 г. для отвлечения пролетариата от революционной борьбы с самодержавием была образована комиссия под председательством сенатора Шидловского «для безотлагательного выяснения причин недовольства рабочих в С.-Петербурге и его пригородах и изыскания мер к устранению таковых в будущем».

В противоположность меньшевикам, которые считали возможным «через посредство правительственной комиссии завоевать себе организующий политический центр», отношение большевиков к «комиссии государственных фокусов», как назвала комиссию Шидловского большевистская газета «Вперед», определялось двумя моментами: с одной стороны, они, конечно, прекрасно знали, что вся эта комиссия является не чем иным, как «гнусной, пошлой, зубатовско-виттевской комедией» («Вперед», № 8); с другой стороны, учитывая, что еще значительная

4 рабочих от Петербургского района в качестве предварительной депутации относительно комиссии, председателем которой назначен сенатор Шидловский, причем эта депутация должна ходатайствовать об открытии «Собрания русских фабрично-заводских рабочих»,[1] с тем, чтобы в отделах этого собрания, а не по заводам, происходили выборы депутатов в вышеуказанную комиссию. Ходатайство это мотивируется тем, что лишь этот способ выборов гарантирует участие в комиссии представителей даже от небольших заводов и фабрик.[2]

Предложив присутствующим агитировать в своих районах за отправку такой же депутации к члену Государственного совета Шидловскому, Маргулиес рекомендовал ходатайствовать также о привлечении к участию в заседаниях отделов «собрания» интеллигентов по выбору рабочих и о предоставлении рабочим права приглашать и в общие заседания «Собрания» лиц с юридическим образованием в качестве юрисконсультов. Кроме того, Маргулиес рекомендовал ходатайствовать у сенатора Шидловского о публичности заседаний комиссии и о том, чтобы протоколы ее публиковались в газетах. Если сенатор Шидловский всех этих условий не примет, то, по словам Маргулиеса, рабочие должны демонстративно отказаться от всякого участия в комиссии под его председательством, о чем и оповестить всю прессу.

Когда одним из присутствовавших было предложено выбрать вместо устраненного Георгия Гапона нового представителя, Маргулиес заметил, «что легче найти другого царя, чем другого Гапона».

Затем был поднят вопрос о необходимости прекратить стачку, чтобы дать возможность комитету министров и комиссии сенатора Шидловского спокойно работать, но на это

---

часть рабочих не изжила до конца гапоновских иллюзий и ждет от правительства каких-то реформ, большевики считали необходимым использовать выборную кампанию для разоблачения правительства, не принимая участия в работе комиссии.

Избранные выборщики (выборы были двухстепенные) предъявляли выработанные под руководством большевистского Петербургского Комитета политические и экономические требования, которые поддерживались стачками почти на всех заводах.

Вследствие успеха агитации революционной социал-демократии правительство было вынуждено распустить комиссию Шидловского еще до начала ее работ.

[1] Гапоновские «Собрания русских фабрично-заводских рабочих» были закрыты по распоряжению министра внутренних дел 10 января 1905 г. В ноябре 1905 г. Мин. Внутр. Дел вновь пыталось открыть «собрания», однако растущее революционное движение заставило Мин. Внутр. Дел отказаться от этой мысли.

[2] Согласно правилам избрания представителей от рабочих в комиссию Шидловского, право участвовать в выборах предоставлялось рабочим всех промышленных заведений, имевших не менее 100 рабочих.

Маргулиес возразил, что стачку необходимо продолжать до окончательного удовлетворения требования рабочих.

Не встретило также одобрения Маргулиеса заявление путиловских рабочих, что необходимо противиться участию в комиссии их директора Смирнова.[1] Маргулиес на это заметил, что участие Смирнова необходимо, так как в комиссии можно будет изобличить его деятельность, и это послужит лучшей иллюстрацией быта рабочих.

Рабочие Московского района заявили о необходимости ходатайствовать об освобождении арестованных. Маргулиес этот вопрос совершенно отклонил.

Маргулиес обещал сегодня утром дать рабочим, присутствовавшим у него, разработанные им пункты требований, которые следует предъявить сенатору Шидловскому, для ознакомления и других рабочих, а также сообщить результаты депутации рабочих Петербургского района.

Во время переговоров с рабочими Маргулиес дважды говорил по телефону с совещанием представителей прессы. При этом упоминалась фамилия присяжного поверенного Карабчевского,[2] как инициатора чего-то.

По вопросу об открытии отделов собрания для выборов депутатов сегодня в газете «Русь» появилась заметка, озаглавленная «По рабочему вопросу».

За начальника Отделения М. И. Гурович.

*ЛОЦИА. Фонд Петербургского генерал-губернатора, 1905 г., д. № 7, ч. 2, лл. 10 — 11.*

*Прошение депутатов Путиловского завода, поданное сенатору Шидловскому, от 3 февраля 1905 г.*

Высочайшим повелением 29 января настоящего года ваше высокопревосходительство назначены председателем смешанной комиссии из представителей заинтересованных ведомств промышленников и рабочих по избранию самих рабочих, причем вашему высокопревосходительству предоставлено право установить порядок избрания и число представителей рабочих.

Желая правдиво и в полном объеме представить наши нужды в комиссии, мы обращаемся к вашему высокопревосходительству с просьбой:

I. Открыть 11 отделов рабочих С.-Петербурга, закрытых по усмотрению администрации, ибо только открытие отделов может обеспечить:

[1] От правления Путиловских заводов выделен был в комиссию председатель правления А. К. Фойгт.

[2] Карабчевский Н. П. — видный адвокат, выступавший в ряде эсеровских политических процессов. Впоследствии — белоэмигрант.

1) свободные от полицейского и предпринимательского давления выборы представителей от рабочих;

2) постоянный обмен мыслей между представителями и рабочими и держание рабочих в курсе работ комиссии, без чего в рабочей массе будут циркулировать неправильные сведения и слухи, могущие затормозить правильный ход работ комиссии;

3) более равномерное представительство в комиссии фабрик и заводов с значительным числом рабочих.

II. Разрешить в отделах произвести выборы представителей рабочих.

III. Предоставить рабочим уполномочивать на защиту своих интересов не только рабочих, но и других лиц, которых рабочие изберут в комиссию.

Только при наличности указанных нами условий выборные представители рабочих явятся выразителями нужд всех рабочих С.-Петербурга, и только тогда выработанное в комиссии соглашение способно будет внести умиротворение и порядок в существующие отношения между рабочими и предпринимателями.

Иной порядок избрания представителей рабочих побудит нас отказаться от участия в Комиссии; правда, заводская и фабричная администрация, при содействии полиции, найдет возможность посылать в комиссию каких-либо рабочих, но мы считаем своим долгом заранее поставить в известность ваше высокопревосходительство, что такое представительство, как неспособное выяснить нужды и интересы рабочих, повлечет за собою лишь усиление волнения в рабочей среде.

В. Абрамов, В. Шувалов, Г. Томингас,
С. Гинкевич, И. Богданов, В. Самойлов.

*ЛОЦИА. Фонд Гос. совета. Дело комиссии для выяснения причин недовольства рабочих, 1905 г., лл. 138 — 139.*

**«Первые 34 человека, выбранные в комиссию Шидловского, были подкуплены директором».**

*Сообщение газеты «Вперед» от 10 марта 1905 г.*

Первые 34 человека, выбранные в комиссию Шидловского, были подкуплены директором завода. Один же из них оказался честным человеком и выдал польстившихся на предложенные по ста руб. на человека, назвав их негодяями, продавцами своих собратьев-тружеников, с которых, как и с них же, дерут последние облачения тела, т. е. кожу, в которой они появились на свет. 13 февраля был произведен новый выбор. Директор Смирнов угрозой расчета принудил всех

рабочих дать подписку, что согласны работать на условиях, данных директором, без удовлетворения требований рабочих. И, чтобы не лишиться возможности внутри стен завода продолжать начатое дело, т. е. стачку, все поголовно дали подписку. Это сделано во избежание междоусобицы. Стачки же продолжать решено общими голосами два раза в месяц и этим путем добиваться постановленных требований. Два раза в месяц делать стачки, это не отзовется на благосостоянии рабочих, а заводу будет чувствительный урон, и самолюбие Смирнова должно стушеваться и притти в равное состояние самолюбию рабочих.

*«Вперед», 1905 г., № 11.*

**Требование свободы обсуждения своих нужд путиловцы поддерживают забастовкой.**

*Телеграмма инженера Добротворского в министерство путей сообщения от 21 февраля 1905 г.*

С 21 февраля полная забастовка рабочих на Путиловском заводе. [1]

Добротворский.

*ЛОЦИА. Фонд министерства путей сообщения, 1905 г., д. № 271.*

**«Правление... постановило закрыть завод... если рабочие не возобновят правильных работ».**

*Объявление директора Путиловского завода от 21 февраля 1905 г.*

Сим объявляю, что вследствие многократного самовольного ухода рабочих завода в течение сего февраля месяца с работ, вопреки правил внутреннего распорядка и нарушения ими тем самым условий договора о найме, правление общества постановило закрыть завод для работ на неопределенное время с расчетом рабочих, если рабочие не возобновят вполне правильных работ со вторника 22 сего февраля.

Директор завода С. Смирнов.

*Собр. Лен. Истпрофа. «Материалы по истории Путиловского завода», папка № 2.*

---

[1] Февральские забастовки 1905 г. были забастовками протеста против тех репрессий, к которым прибегали правительство и заводская администрация при выборах в комиссию Шидловского, запрещая рабочим свободное обсуждение своих нужд, арестовывая выборщиков и пр.

# Объявленіе
## отъ Путиловскаго завода.

Симъ объявляю, что вслѣдствіе многократнаго самовольнаго ухода рабочихъ завода въ теченіи сего Февраля мѣсяца съ работъ, вопреки правилъ внутренняго распорядка и нарушенія ими тѣмъ самымъ условій договора о наймѣ, Правленіе Общества постановило закрыть заводъ для работъ на неопредѣленное время съ разсчетомъ рабочихъ, если рабочіе не возобновятъ вполнѣ правильныхъ работъ со Вторника, 22го сего Февраля.–

Директоръ Завода [illegible]

21го Февраля 1905 г.

Объявление о закрытии завода.

**Работы возобновлены.**

*Телеграмма инженера Добротворского в министерство путей сообщения от 22 февраля 1905 г.*

Сегодня с утра рабочие возобновили работы на Путиловском заводе.

Добротворский.

*ЛОЦИА. Фонд министерства путей сообщения, 1905 г., д. № 271.*

**«Цель выборных, — считает администрация, — быть выразителями нужд рабочих... не выходя из пределов строгой законности».**

*Правила для выборных от рабочих Путиловского завода, утвержденные директором завода 8 марта 1905 г.*

1) Основная цель выборных от рабочих по мастерским — быть выразителями нужд рабочих перед лицами администрации завода.

2) Для облегчения выборным свободно делать свои заявления, не выходя, конечно, из пределов строгой законности, директором завода выдается им обязательство не увольнять их с завода без расследования особой комиссией.

3) Срок полномочий выборных определяется годичный.

4) Списки выборных и кандидатов к ним для каждой мастерской вывешиваются в соответственных мастерских.

5) В тех случаях, когда выборные встретят надобность в обсуждении вопросов, имеющих общее значение для нужд рабочих всего завода, они сами или через своего председателя испрашивают у директора завода разрешение для общего собрания. При этом ими должен быть представлен перечень вопросов, подлежащих обсуждению, при непременном соблюдении условия, чтобы поставленные вопросы не выходили из пределов местных нужд рабочих завода. О времени и месте разрешенного собрания выборных с перечнем вопросов вывешивается за подписью директора завода объявление у проходных контор завода.

Посторонние выборные лица в собрания их не допускаются, контроль входа в собрания производится по удостоверениям, имеющимся у выборных, лицами, назначенными администрацией завода.

В тех случаях, когда постановления выборных будут представляться директору завода, они должны быть ими подписаны.

6) Выборные снабжаются от конторы завода особыми удостоверениями, которые они должны иметь всегда при себе.

7) По вопросам, касающимся нужд рабочих данной мастерской, выборные этой мастерской направляют свои ходатайства начальнику этой мастерской, который по рассмотрении дела или ставит решения лично, или же, если находит вопрос выходящим из его полномочий, делает о нем представление со своим заключением директору завода.

В более важных случаях выборным от мастерской предоставляется подавать свои заявления, кроме начальников мастерских, заведующим отделами, а также лично директору завода и, кроме того, лицам, назначенным им для рассмотрения заявлений рабочих.

8) Выборные могут быть приглашены для обсуждения различных вопросов, касающихся рабочих, начальниками мастерских или их заместителями.

9) Для обсуждения вопросов, касающихся рабочих, более общего характера директор завода или лица, им на то уполномоченные, созывают собрания выборных в полном их составе или по группам.

10) Во всех случаях, когда выборные имеют надобность оставить работу для занятий делом, относящимся к их обязанностям, как выборных, они должны о том заявить лицу, назначенному начальником мастерской, с указанием, для какого дела они отвлекаются; об этом должна делаться пометка в особом журнале с указанием времени, в течение которого выборный отсутствовал с работ; такие же пометки делаются и в том случае, если выборные отвлекаются по приглашению лиц администрации завода.

11) Время, потраченное выборными на их занятия, как выборных, по приглашению лиц администрации завода, оплачивается за счет завода согласно со средним дневным заработком выборных за последние три месяца их работы. Сверх того, прибавляется за счет завода оплата по среднему заработку одного дня в месяц на случай, когда выборные отвлекаются от работы по просьбе рабочих.

Если выборные работают в партиях, то время, потерянное ими для работ, вычитается при месячном подсчете заработков партии.

12) Между прочим, в виде опыта, выборные будут привлекаться с совещательным голосом:

а) к участию в комиссии при определении потери трудоспособности рабочих, пораненных при несчастных случаях во время работы;

б) к распределению цеховой платы между отдельными рабочими партий и

в) к распределению назначенных заводом валовых расценок между отдельными рабочими.

13) Как служащие, так и рабочие, при сношениях с выборными должны соблюдать тон спокойный, деловитый, так как

только при этом условии выборные могут правильно нести свои обязанности. То же самое относится и к выборным, которые должны избегать всяких поводов к нареканиям на их поведение.

14) Кандидаты в выборные при замещении ими выборных исполняют их обязанности и пользуются их правами. В остальное время они находятся в одинаковых условиях со всеми остальными рабочими.

Подписал директор завода С. Смирнов.

*ЛОАУ. Фонд Путиловского завода, циркуляры правления за 1904 — 1905 гг.*

**«Настроение рабочих сильно приподнятое... из толпы рабочих в полицию бросали камнями».**

*Доклад охранного отделения Петербургскому генерал-губернатору от 30 марта 1905 г.*

Сего числа, в 6 час. вечера, во время панихиды на пристани Путиловского завода по убитым упавшим краном рабочим собралась большая толпа рабочих и много посторонних лиц.[1]

По окончании панихиды за попытку произнести речи противоправительственного содержания задержаны чинами полиции два оратора, из которых один оказался рабочим Путиловского завода инструментальной мастерской, самарским мещанином Федором Григорьевым Кузьминым, а второй, первоначально отказавшийся назвать себя и указать место своего жительства, по доставлении в отделение назвался аптекарским учеником Александром Самуиловым Рабиновичем. При личном осмотре у задержанных явно преступного ничего не обнаружено.

О производстве обысков в квартирах Рабиновича и Кузьмина сделано распоряжение.

Докладывая об изложенном вашему высокопревосходительству, присовокупляю, что настроение рабочих на Путиловском заводе после катастрофы было сильно приподнятое, и после панихиды из толпы рабочих в полицию бросали камнями и обрезками железа.

Полковник Герасимов

*ЛОЦИА. Фонд Петербургского генерал-губернатора, 1905 г., д. № 7, ч. 3, л. 22.*

[1] См. стр. 40 — 42.

**Единодушной забастовкой отмечают путиловцы день похорон товарищей, погибших по вине администрации.**

*Телеграмма инженера Добротворского в министерство путей сообщения от 1 апреля 1905 г.*

Первого апреля с $9^1/_2$ часов утра во всех мастерских Путиловского завода за исключением мартеновской мастерской рабочие прекратили работы.

Добротворский.

*ЛОЦИА. Фонд министерства путей сообщения, 1905 г., д. № 271.*

*Рапорт инженера Добротворского от 2 апреля 1905 г.*

Честь имею донести, что с утра 2 апреля с. г. рабочие возобновили работы во всех мастерских Путиловского завода.

Добротворский.

*ЛОЦИА. Фонд министерства путей сообщения, 1905 г., д. № 271.*

**Правление «доверяет» рабочим, но надеется на полицию.**

*Объявление директора Путиловского завода от 13 апреля 1905 г.*

Подписка, предложенная моим объявлением от 11 апреля, показала дружное решение рабочих всех мастерских завода поддержать ходатайство своих товарищей об отмене закрытия завода.

Относясь с доверием к данной подписке и надеясь, что взаимная порука рабочих будет впредь служить лучшим ручательством за спокойное и правильное течение заводского дела, без чего, повторяю, не было бы возможности продолжать работ, я с особым удовольствием отменяю мое объявление от 2 апреля о закрытии завода.[1]

Директор Путиловского завода С. Смирнов.

*Собр. Лен. Истпрофа. «Материалы по истории Путиловского завода», папка № 2.*

---

[1] Объявления от 2 и 11 апреля нами не найдены.

*Отношение правления Путиловских заводов Петербургскому градоначальнику 14 апреля 1905 г.*

Правление Общества Путиловских заводов, согласно имевших место предварительных переговоров с полицеймейстером II Отделения подполковником Г. Г. Григорьевым, имеет честь довести до сведения вашего превосходительства, что для усиления персонала заводской полиции при Путиловском заводе на 20 нижних чинов оно согласно вносить ежегодно 9600 (девять тысяч шестьсот) рублей. О месте и времени взноса этой суммы правление Общества покорнейше просит не отказать уведомлением.

Правление Общества Путиловских заводов К. Шестаков.

*ЛОЦИА. Фонд Петербургского генерал-губернатора, 1905 г., д. № 23, л. 16.*

**Директор снова угрожает закрытием завода.**

*Объявление директора Путиловского завода от 10 мая 1905 г.*

Последние дни в некоторых механических мастерских завода, невзирая на данную в апреле месяце рабочими подписку, снова нарушаются некоторыми партиями рабочих правила внутреннего распорядка окончанием работ ранее установленного срока.

Прежде чем решиться на закрытие таких мастерских, я считаю долгом снова призвать всех рабочих завода для их же собственной пользы к соблюдению установленных на заводе правил.

Директор завода С. Смирнов.

*Собр. Лен. Истпрофа. «Материалы по истории Путиловского завода», папка № 2.*

**«Пролетариат волнуется беспрерывно... не давая ни минуты отдыха врагу» (Ленин).**

*Телеграмма инженера Добротворского в министерство путей сообщения от 2 июня 1905 г.*

Сегодня рабочие Путиловского завода прекратили работы, кузнечная мастерская в 9 час. утра, остальные с 3 часов, за исключением мартеновской, сталепрокатной, железопрокатной и тигельной мастерских.

*ЛОЦИА. Фонд министерства путей сообщения, 1905 г., д. № 271.*

*Телеграмма инженера Добротворского от 3 июня 1905 г.*

Третьего работы Путиловском заводе возобновились за исключением артиллерийских мастерских.

*ЛОЦИА. Фонд министерства путей сообщения, 1905 г., д. № 271.*

*Рапорт инженера Добротворского от 16 июня 1905 г.*

Честь имею донести, что сегодня в 8 часов утра рабочие мартеновской мастерской Путиловского завода самовольно прекратили работы за исключением оставшихся при печах.

*ЛОЦИА. Фонд министерства путей сообщения, 1905 г., д. № 271.*

*Телеграмма инженера Добротворского от 17 июня 1905 г.*

Горновые кузницы с сегодняшнего дня не работают.

*ЛОЦИА. Фонд министерства путей сообщения, 1905 г., д. № 271.*

*Телеграмма инженера Добротворского от 20 июня 1905 г.*

Двадцатого с утра рабочие всех мастерских самовольно прекратили работы.

*ЛОЦИА. Фонд министерства путей сообщения, 1905 г., д. № 271.*

**«Сознательная пропаганда и агитация социал-демократии сделали свое дело. Бунты сменились организованной стачечной борьбой и политическими демонстрациями против самодержавия» (Л е н и н).**

**«Рабочие никаких требований не предъявляли, а выразили свою солидарность с забастовавшими выходом из мастерских».**

*Донесение градоначальника Петербургскому генерал-губернатору от 22 июня 1905 г.*

Представляю вашему высокопревосходительству, как образчик умышленного извращения фактов, сообщения газеты «Новости» за № 139 и «Слово» за № 168 о беспорядках на Путиловском заводе, вызванных принятием вновь на службу бывшего мастера Тетявкина. В действительности забастовка рабочих кузнечной мастерской Путиловского завода произошла из-за удаления помощником начальника названной мастерской инженером Демосфеновым рабочего Богданова, отказавшегося подчиниться требованию о переходе на дру-

гую работу и нанесшего Демосфенову легкий ушиб. Требование рабочих касалось лишь удаления инженер-механика Демосфенова.

Никаких заявлений от рабочих об удалении нового директора завода г. Белоножкина и бывшего мастера Тетявкина не поступало, в беседе же с директором рабочие, в особенности молотобойцы, просили лишь о прибавке жалованья, указывая на заработки кузнецов, доходящие до 5 рублей в день.

Рабочие других мастерских никаких требований не предъявляли, а выразили свою солидарность с забастовавшими выходом из мастерских.[1]

Мастер Тетявкин с завода не был удален, а лишь переведен приемщиком дерева в главный магазин, где никаких отношений к рабочим не имеет, и вопроса со стороны рабочих об удалении его с завода не возбуждалось.

Генерал-майор Дедюлин.

*ЛОЦИА. Фонд Петербургского генерал-губернатора, 1905 г., д. № 3, л. 157.*

**«Правление... постановило приступить к... приему рабочих по прежним правилам внутреннего распорядка».**

*Объявление директора Путиловского завода от 28 июня 1905 г.*

В виду поступающих в заводоуправление просьб со стороны бывших рабочих Путиловского завода и принимая во внимание действительное положение их, вызванное закрытием завода, правление Общества постановило приступить к постепенному открытию работ в мастерских[2] и соответ-

[1] Июнь м-ц на Путиловском заводе ознаменовывается рядом небольших стачек, возникавших по самым разнообразным поводам. Забастовка 2 июня была вызвана требованием рабочих удаления вновь принятого на завод мастера Тетявкина, рассчитавшего накануне январских дней 4-х рабочих (подробнее в разделе 9 января). Забастовка кузнецов 17 июня была вызвана требованием удаления инженера Демосфенова, избившего рабочего, и когда в ответ на это требование администрация уволила 180 кузнецов, 20 июня забастовал весь завод.

«Народ учится революции на этих отдельных вспышках и схватках, — писал Ленин о таких забастовках, — наше дело только не отставать от задач момента, уметь показывать всегда следующую высшую ступень борьбы, извлекая опыт и указания из прошлого и настоящего, призывая смелее и шире рабочих и крестьян вперед и вперед, к полной победе народа, к полному уничтожению той самодержавной шайки, которая борется теперь с отчаянием осужденного на смерть». (Соч. т. VII стр. 363).

[2] Постепенное открытие мастерских имело своей задачей дать возможность мастерам и работникам проходных контор с наибольшей

ственному приему рабочих по прежним правилам внутреннего распорядка.

Время пуска завода полным ходом будет зависеть от покойного и правильного течения работ в открываемых последовательно мастерских.

Прием на работу будет производиться по пропускам, выдаваемым начальниками мастерских, по мере развития работ в каждой мастерской.

С 26-го начнется прием в мартеновскую и тигельную.

О начале приема в другие мастерские будут вывешиваться объявления у проходных ворот завода.

Директор завода А. Белоножкин.

*Собр. Лен. Истпрофа. «Материалы по истории Путиловского завода», папка № 2.*

**Правление Путиловских заводов, в целях прекращения забастовки, требует немедленного вмешательства полиции.**

*Из письма министра финансов Коковцева Петербургскому генерал-губернатору от 10 августа 1905 г.*

Правление общества Путиловских заводов обратилось ко мне с докладною запискою, в которой излагает нижеследующие обстоятельства, характеризующие то положение, которое создалось на означенных заводах вследствие постоянных забастовок рабочих.

Установившийся на Путиловских заводах с конца февраля относительный порядок длился до средины июня, когда волнения возобновились, и 20 июня произошло полное прекращение работ во всех мастерских, а 22 июня к директору завода явились несколько рабочих, назвавших себя депутатами, и предъявили требование установления 9-часового рабочего дня с одновременным повышением на 20% задельной платы рабочих, а также ряд пожеланий, совершенно не зависящих от заводоуправления.

Так как заявленное требование не могло быть удовлетворено, то через 14 дней, т. е. 6 июля, Путиловский завод был закрыт, и все рабочие окончательно рассчитаны. [1]

---

тщательностью провести чистку «нежелательных» элементов, ибо одновременное открытие всех мастерских усложнило бы подобную фильтрацию.

[1] Июльский локаут, как отмечают старые рабочие в своих воспоминаниях, был одним из наиболее трудных моментов для путиловцев. «Начался страшный голод, рассказывает т. Рабинович, все продавали, закладывали, что могли, до последней подушки. На улицах попадались целые семьи рабочих обессилевших, опухших от голода» («Путиловцы в 1905 г.», «Прибой», 1931, стр. 14).

С двадцатых чисел июля Путиловский завод приступил к постепенному и последовательному, согласно естественному развитию работ, открытию отдельных мастерских с набором рабочих, и если порядок развития работ не будет нарушен новым срывом, то открытие всего завода может последовать, как полагает правление, между 15 и 20 сего августа.

Но в то же время имеются, по объяснению правления, частные сведения: что так как предъявленное рабочими требование заводом не удовлетворено, то около 1 будущего сентября произойдет новая забастовка с полным прекращением работ на заводе...

...Так как в распоряжении правления, кроме закрытия завода, не имеется никаких средств для ведения борьбы с агитациею, свившею себе гнездо на Путиловском заводе, а закрытие завода, помимо непосредственных убытков для акционеров, может, и даже безусловно, отразиться неблагоприятно на ценностях рынка, а в последующем каждая новая забастовка будет служить угрозою разорения, — то правление усматривает как единственное средство к предотвращению такого печального последствия, — немедленное вмешательство власти по охране спокойствия и правильного течения жизни, и поэтому просит меня оказать надлежащее содействие к установлению означенной охраны, которое, по мнению правления, найдет себе полное оправдание и в интересах самих рабочих, принуждаемых небольшою группою зачинщиков терять свой насущный кусок хлеба, — и может оградить всю массу рабочих от дальнейшей терроризации агитаторами, оставляемыми ныне, по объяснению правления, совершенно безнаказанными. Кроме того, правление заявляет, что забастовки рабочих настолько сократили доходы Общества, что запасные средства в настоящее время почти истощены.

Передавая вышеизложенное на усмотрение вашего превосходительства, я, с своей стороны, в виду приведенных данных, не могу не присоединиться к заключению правления Общества Путиловских заводов относительно причин возникновения на сих заводах в последнее время постоянных беспорядков.

Вместе с тем в интересах поддержания столь крупного промышленного предприятия, каким является Общество Путиловских заводов, а равно в интересах массы рабочих этих заводов, я позволяю себе обратиться к вашему превосходительству с покорнейшей просьбою не отказать в содействии к удовлетворению ходатайства правления названного Общества относительно охраны спокойствия и правильного течения жизни на Путиловском заводе и о последующем же почтить меня уведомлением.

Примите, милостивый государь, уверения в совершенном уважении и искренней преданности.

Коковцев.

*ЛОЦИА. Фонд Петербургского генерал-губернатора, 1905 г., № 476/358, лл. 18—21.*

### «Потребительское общество... отказывает в помощи забастовавшим рабочим».

*Прокламация Петербургского комитета РСДРП (большевиков) к рабочим Путиловского завода, начала августа 1905 г.*

РОССИЙСКАЯ СОЦИАЛ-ДЕМОКРАТИЧЕСКАЯ РАБОЧАЯ ПАРТИЯ.

Пролетарии всех стран, соединяйтесь!

*КО ВСЕМ РАБОЧИМ ПУТИЛОВСКОГО ЗАВОДА.*

Товарищи! Забастовка наша кончилась неудачей. Нам не удалось вырвать у капиталистов хоть ничтожной прибавки к заработной плате, чтобы не умирать с голоду. Нам не удалось урвать у буржуазии хоть один лишний свободный час, чтоб отдохнуть от непосильного труда, чтобы подумать о своем положении раба капитализма и научиться, как выйти из него. Капитализм и царское правительство соединились в своей борьбе против нас и, недостаточно организованные и неподготовленные, мы оказались побежденными. Им мы объявили войну не на жизнь, а на смерть и не желаем от них мы пощады... Но в последней забастовке на стороне наших врагов оказались и мы сами...

Вспомним, как мы ждали помощи в виде кредита лавок потребительного общества, как во все время забастовки мы кредитом не пользовались.

Потребительное общество, в котором пайщиками состоят почти исключительно рабочие, потребительное общество, в котором забирают почти исключительно рабочие — и это рабочее общество отказывает в помощи забастовавшим рабочим. Или рабочие, которые управляют этим обществом, смотрят на забастовщиков как на своих врагов? Если это так, вон их оттуда! Или во главе этого общества стоит администрация завода? Если это так, то трижды вон ее оттуда!

Да, товарищи, во главе потребительного общества стоит заводское начальство. Администрация потребительного общества — администрация завода. Председатель правления потребительного общества — помощник директора Путиловского завода, и гнутся перед его могуществом рабочие, насованные для вида в члены правления.

Не почета ради стремится администрация иметь своих во главе потребительного общества. Не по доброте хочет она распоряжаться рабочими деньгами. Чем больше голодают во время забастовки, тем скорее уступят в своих требованиях, тем лучше заводской администрации. Уже из-за этого одного стоит иметь своего человека председателем потребительного общества. А как вообще приятно соседство с крупными суммами!

Хотите знать, как администрация завода попадает в правление потребительного общества. А вот как. На последних выборах помощник директора Георгий Георгиевич Иогансон стал председателем потребительного общества без голосования. Несмотря на то, что многие уполномоченные требовали, чтобы его голосовали, что они его не желают, было объявлено, что Иогансон был избран единогласно. Всем, которые протестовали, грозили полицией. Все обкрадывающее царское правительство охотно окажет каждому услуги по усмирению обкрадываемого и не желающего, чтоб его обкрадывали, народа...

Товарищи, вы должны объяснить каждому пайщику, что при таком правлении они становятся врагами рабочих и союзниками капиталистов. Вы должны объяснить, что рабочими деньгами должны распоряжаться рабочие. Вы должны объяснить, что не место врагам рабочего класса, заводской администрации, быть во главе рабочего потребительного общества.

Пайщики должны требовать, чтобы немедленно были произведены новые выборы в правление, чтобы оттуда были выкинуты те, что вредят рабочему делу, чтобы были выбраны люди, для которых интересы рабочих были бы их собственными интересами.

Когда во главе потребительного общества будут защитники рабочих интересов, когда в правление будут выбирать людей не за то, что они начальники, и не за то, что они споили несколько десятков рублей, тогда потребительное общество сделается действительно рабочим обществом. И не откажет рабочий в кредите своему борющемуся и голодающему товарищу.

Долой царское правительство, допускающее всяческое беззаконие по отношению к рабочим!

Долой самодержавие царя! Да здравствует самодержавие народа!

Нарвский район. Петербургский комитет Российской Социал-Демократической Рабочей Партии.

*Печатается по сборнику «1905 г. в Петербурге», вып. I, стр. 288—290.*

## Начало работ на Путиловском заводе.

*Записка директора Путиловского завода инженеру отд. испытаний министерства путей сообщения от 10 августа 1905 г.*

Согласно выраженного вами желания, имею честь представить при сем сведения о начале и конце забастовки рабочих на Путиловском заводе в июне, июле и августе месяцах сего года с указанием в процентах количества рабочих в каждой мастерской ежедневно по возобновлении работ. Сведения эти помещены в таблице на обороте.[1]

Директор завода А. Белоножкин.

*ЛОЦИА. Фонд министерства путей сообщения, 1905 г., д. № 271.*

*Дополнительная записка директора Путиловского завода инженеру отдела испытаний министерства путей сообщения от 17 августа 1905 г.*

Имею честь представить при сем в помещенной на обороте сего таблице количество рабочих в процентах, по каждой мастерской в отдельности по возобновлении работ на заводе после забастовки, в дополнение к сведениям, препровожденным вам в отношении от 10 августа с. г. за № 7495.[2]

Директор завода А. Белоножкин.

*ЛОЦИА. Фонд министерства путей сообщения, 1905 г., д. № 271.*

---

[1] См. таблицу на стр. 116.
[2] См. таблицу на стр. 117.

Поденные сведения о возобновлении работ после июльского локаута дают чрезвычайно яркую иллюстрацию настроения путиловцев за этот период и вскрывают те причины, которые заставили их отступить от своих требований.

Медленное увеличение количества рабочих в некоторых цехах, как, напр., в лафетно-снарядной, начавшей работу при 20% рабочих, за шесть дней (с 2 по 9 августа) возросшее лишь до 38%, говорит о том, что только голод заставлял путиловцев постепенно становиться на работу, для того чтобы собрать силы для последующей борьбы.

С другой стороны, то положение, что ни один цех не довел числа рабочих, даже в тех цехах, где было наибольшее число приступивших сразу к работе, до полного комплекта, характеризует ту «чистку», которую проводило правление вкупе с черносотенцами среди рабочих, отсеивая революционные элементы.

Старый путиловец тов. Рудаков в своих воспоминаниях пишет: «с нас перед началом работы взяли подписку». Сохранилось несколько подобных «подписок» — «мы нижеподписавшиеся рабочие вагонной мастерской согласны работу производить, согласно старому внутреннему распорядку. При сем подписуемся. А если кто окажется зловредным для нас и завода, то просить администрацию уволить немедленно». (Следуют 64 подписи).

*Поденные сведения о начале работ на Путиловском заводе с 1 по 10 августа 1905 г.*

| Наименование мастерской | Начало забастовки | Начало работ | Количество рабочих в процентах от общего числа в августе 1905 г. | | | | | | |
|---|---|---|---|---|---|---|---|---|---|
| | | | 1 авг. | 2 авг. | 3 авг. | 4 авг. | 5 авг. | 8 авг. | 9 авг. |
| Мартеновские | 15 июня | 1 августа | 30 | 63 | 72 | 80 | 100 | 87 | 90 |
| Сталепрокатные | 18 „ | 1 „ | 70 | 78 | 85 | 96 | 96 | 98 | 100 |
| Железопрокатные | 18 „ | 1 „ | 40 | 53 | 68 | 73 | 75 | 78 | 82 |
| Кузнечные | 15 „ | 1 „ | 43 | 61 | 65 | 77 | 65 | 88 | 92 |
| Прессовая | 19 „ | 4 „ | — | — | — | 9 | 7 | 30 | 30 |
| Литейные | 19 „ | 1 „ | 25 | 28 | 30 | 48 | 49 | 58 | 70 |
| Котельная | 19 „ | 1 „ | 52 | 71 | 79 | 81 | 80 | 80 | 80 |
| Паровозокотельная | 19 „ | 9 „ | — | — | — | — | — | — | 50 |
| Механические | 19 „ | 8 „ | — | — | — | — | — | 54 | 78 |
| Паровозомеханические | 19 „ | — | — | — | — | — | — | — | — |
| Паровозосборочные | 19 „ | 4 „ | — | — | — | 10 | 10 | 30 | 30 |
| Вагонные | 19 „ | 1 „ | 20 | 29 | 34 | 40 | 42 | 50 | 69 |
| Лафетно-снарядные | 19 „ | 2 „ | — | 20 | 25 | 28 | 28 | 35 | 38 |
| Пушечная | 19 „ | — | — | — | — | — | — | — | — |
| Корабельная | 19 „ | 1 „ | 32 | 45 | 66 | 73 | 73 | 78 | 78 |

Примечание: 1) Сверх того, со 2 по 7 июня имела место забастовка всех рабочих кузнечной мастерской.
2) Паровозо-механическую и пушечную мастерские за неимением в достаточном количестве материала в настоящее время предполагается пустить в ход после 15 августа.

*ЛОЦИА. Фонд министерства путей сообщения, 1905 г., д. № 271.*

*Поденные сведения о начале работ на Путиловском заводе с 10 по 16 августа 1905 г.*

| Наименование мастерской | Колич. рабочих в процентах от общего числа в августе | | | | |
|---|---|---|---|---|---|
| | 10 авг. | 11 авг. | 12 авг. | 13 авг. | 16 авг. |
| Мартеновские . . . . . | 90 | 90 | 92 | 91 | 90 |
| Сталепрокатная . . . . . | 98 | 98 | 97 | 95 | 98 |
| Железопрокатная . . . . . | 83 | 83 | 84 | 85 | 84 |
| Кузнечная . . . . . | 91 | 92 | 92 | 93 | 93 |
| Прессовая . . . . . | 23 | 36 | 40 | 40 | 42 |
| Литейная . . . . . | 72 | 72 | 74 | 75 | 75 |
| Котельная . . . . . | 80 | 80 | 80 | 81 | 70 |
| Паровозо-котельная . . . | 53 | 60 | 65 | 65 | 66 |
| Механические . . . . . | 60 | 83 | 86 | 87 | 87 |
| Паровозомеханические . | — | — | — | — | — |
| Паровозосборочные . . . | 30 | 35 | 35 | 32 | 35 |
| Вагонные . . . . . | 71 | 71 | 73 | 74 | 74 |
| Лафетно-снарядная . . . . | 38 | 42 | 44 | 44 | 46 |
| Пушечная . . . . . | 60 | 69 | 77 | 78 | 78 |
| Корабельная . . . . . | 70 | 75 | 76 | 78 | 78 |

Примечание. Паровозо-механическая мастерская начала работать только 17 августа, за неимением в достаточном количестве материала.

*ЛОЦИА. Фонд министерства путей сообщения, 1905 г., д. № 271.*

**Взять измором — таков метод борьбы с забастовщиками.**

*Частное письмо директора Путиловского завода А. Белоножкина управляющему отделом промышленности и торговли Ланговому от 29 августа 1905 г.*

Глубокоуважаемый Николай Петрович!

Простите, что пишу вам прост[о], но считаю неудобным сделать это оффициально.

Дело в том, что вчера несколько рабочих заявили мне частным образом, что на Нарвском проспекте в разных местах, на улице и трактирах, раздаются деньги разными лицами, которые при этом подговаривают продолжать забастовку во что бы то ни стало. Судя по описанию, это в большинстве случаев евреи, а также и рабочие с других заводов... Цель ясна. Видя, что завод начинает спокойно работать, они желают этому воспрепятствовать.

Нельзя ли какими-либо административными мерами запретить раздачу денег, а употреблять их лучше на устройство столовых или для раздачи на дому действительно нуждающимся, но под чьим-нибудь контролем.

Примите уверение в глубокой преданности и готовности к услугам

А. Белоножкин.

*ЛОЦИА. Фонд министерства финансов, делопроизводство главного по фабричным и горнозаводским делам присутствия, 1905 г., д. № 35, л. 178.*

**«Восстание близится, оно вырастает на наших глазах из всероссийской политической стачки» (Ленин).**

**Путиловец в октябрьские дни 1905 г.**

*Из доклада по охранной агентуре от 13 октября 1905 г.*

Петергофский участок. Сегодня утром начались беспорядки: рабочие Путиловского завода громадной толпой идут по шоссе к Нарвским воротам и закрывают по пути торговые заведения. Убит постовой городовой, войска пока еще не стреляют.

Ротмистр Дукельский.

*ЛОЦИА. Фонд дворцового коменданта, доклады по охранной агентуре за 1905 г.*

*Телеграмма инженера Добротворского в министерство путей сообщения от 14 октября 1905 г.*

Служащие и рабочие Путиловского завода сегодня забастовали для выражения сочувствия и поддержки в требованиях общей забастовкой политической свободы для всех.

Добротворский.

*ЛОЦИА. Фонд министерства путей сообщения, 1905 г., д. № 271.*

*Из сведений о движении забастовки в городе С.-Петербурге, полученных до 1 ч. дня 15 октября 1905 г.*

Петергофский участок, большие фабрики и заводы, в том числе и Путиловский завод, не работают. [1]

Ротмистр Дукельский.

*ЛОЦИА. Фонд дворцового коменданта по охранной агентуре за 1905 г.*

**Полиция расстреливает путиловских рабочих.**

**«Мертвые тайком зарыты полицией, раненые спрятаны».**

*Сообщение газеты «Новая жизнь» от 2 ноября 1905 г.*

Как путиловские рабочие на опыте познали «блага дарованной свободы».

С утра 18 октября среди путиловцев началось брожение. Не то праздничное, не то торжествующее настроение господствовало. На дворе завода видны были группы рабочих, то останавливающиеся около мастерских, то приближающиеся к часовенке. В самой большой группе над головами собравшихся развевалось красное знамя с надписью серебряными буквами «Да здравствует революция», и слышно было пение марсельезы. Одни собирались отслужить благодарственный молебен по случаю манифеста, другие панихиду по павшим в борьбе за свободу товарищам. Никто и ничто спокойствию, целости и безопасности завода не угрожал, и тревожных признаков не было. В группах руководителей не было; начала действий тоже; рабочие то сходились, то расходились, на лицах многих видно было лишь одно любопытство. Слышны были слова: «Мы хотим попробовать, что это за свобода».

Группа с красным знаменем подошла к железопрокатной мастерской с целью выяснить значение демонстрации. Но рабочие железнодорожной мастерской встретили их враждебно, думая, что механические цехи желают устроить «забастовку». Произошло столкновение, кончившееся «снятием» железопрокатной. В схватке демонстрантов, пришедших невооруженными, было несколько человек избито ломами, отчего некоторые позже умерли. Рабочие — металлургиче-

[1] «Пролетариат сделал уже чудеса для победы революции, — писал Ленин об октябрьской стачке. — Всероссийская политическая стачка страшно приблизила ее победу, заставив врага заметаться в предсмертном ужасе. Но нами сделано еще далеко, далеко не все, что мы можем сделать и должны сделать для окончательной победы. Борьба подходит, но еще не подошла к настоящей развязке. Рабочий класс поднимается, мобилизуется, вооружается именно теперь в невиданных раньше размерах». (Соч., т. VIII, стр. 333.)

ские, вращая ломами над головой, с вызывающим видом, знаками звали к себе демонстрантов. Демонстранты отправили депутата для переговоров по просьбе мартеновцев. Но те, окружа депутата, начали жестоко избивать его. В эту минуту на дворе появились казаки и приготовились к стрельбе по демонстрантам, но были остановлены директором, не желавшим избиения на территории завода (но, повидимому, как доказали дальнейшие события, он ничего не имел против бойни за воротами). Среди демонстрантов оратор рабочий сказал товарищам: «Товарищи, не трогайте мартеновцев: они несознательные и не знают, что творят, нам нужно не нападать на них, а разъяснить, внести к ним свет и правду, наш девиз «Пролетарии всех стран, соединяйтесь», не будем же отталкивать от себя несознательных». После этих слов и еще нескольких речей рабочие начали расходиться и группа в 250 — 300 человек с красным знаменем пошла к выходу, намереваясь разойтись по домам.

В это время обер-сыщик завода и глава полиции, смотритель Чачи, послал за солдатами, стоявшими около главной конторы, и те под предводительством двух офицеров почти бегом пошли в обход конторы к выходным калиткам и выстроились вдоль пути рабочих в два ряда.

За солдатами явились казаки. Рабочие, предчувствуя ужасное, смущенно остановились, не решаясь выходить за ворота. Казаки схватили винтовки и собирались, пользуясь остановкой, начать стрельбу через головы солдат без команды, но были остановлены городовым, открывшим для них предупредительно ворота на улицу. В это время солдаты вытеснили ошеломленную толпу на улицу, и началась дикая расправа: стрельба, удары прикладами, разбивавшие черепа, штыковая работа. Все калитки за вытолкнутыми были немедленно заперты, чтобы не дать несчастным жертвам спастись в заводе, а немногие, прорвавшиеся обратно, попали под удары городовых. Очевидец говорит, что происходило нечто прямо невероятное, но строго организованное г. Чачи, Казимиром, Герасимовыми и К°. На глазах очевидцев солдат догнал идущего по другой стороне рабочего и ткнул его сзади, в поясницу, штыком. Несчастный упал с нечеловеческим стоном, поднялся, закрывая рану рукой, побежал, перегибаясь неестественно назад. «Доблестный же воин», хладнокровно вытирая левым рукавом шинели кровь на штыке и торжествуя «победу», вернулся в ряды. Солдаты вошли во двор завода раньше казаков, продолжавших бойню, выстроились, и офицер, махая шашкой, торжествующе воскликнул: «Я научу эту сволочь собираться».

Вернувшиеся казаки спешились и, показывая окровавленные приклады с прилипшими к ним волосами жертв, хвастались своими «геройскими подвигами».

Мертвые тайком зарыты полицией, раненые спрятаны. — На Шипке все спокойно!

*«Новая жизнь», 1905 г., № 6.*

**Прокуратура пытается скрыть действительных виновников расстрела.**

**«Пуля была направлена в казака... но попала в рабочего» — доносит прокурорский надзор.**

*Записка прокурора Петербургской судебной палаты министру юстиции от 18 октября 1905 г.*

Сегодня в 6 час. 30 мин. утра рабочие Путиловского завода по установленному гудку пришли на работу, и к 8 час. все механические паровозные мастерские, окончив работу, вышли во двор завода и направились к металлургическим мастерским с заранее запасенными гайками и обрезками железа и стали бросать ими в рабочих, не желающих прекратить работу. Последние сгруппировались вместе, вооружившись железными ломами, клещами и другими предметами, и стали отбиваться от нападающих. Чтобы успокоить две возбужденные толпы, полицейские надзиратели фабрично-заводской полиции Герасимов и Горох первоначально увещевали словами, а затем при содействии капитана Онежского полка Федорова, оцепившего нижними чинами мастерские металлургического цеха, удалось успокоить рабочих, и последние вошли обратно в свои мастерские, приступив к работе, а рабочие механических мастерских, сгруппировавшись в центре завода, у котельной мастерской, требовали служить панихиду по умершим борцам за свободу, после чего вся толпа с революционными песнями и красными флагами, с надписью «Долой самодержавие, да здравствует революция», направились к выходу, бросая в полицию и войска камнями, но у ворот завода была остановлена местным участковым приставом Вербицким. Толпе было предложено итти по улице спокойно без пения и флагов. В это время в местности против ворот завода в толпе последовало шесть выстрелов в полицию и войска, причем одна пуля была направлена в казака 28 Донского полка Брюзчалина, но попала в рабочего Семена Волкова, убив его наповал; кроме того, убит легковой извозчик Петр Николаев, случайно находившийся во дворе соседнего дома против завода, откуда были направлены выстрелы. Двое рабочих получили легкие поранения, а именно Александр Лаврентьев и Алексей Гуняев, а во время драки во дворе завода был ранен мещанин Николай Васильев. После произведенных выстрелов толпа разбежалась по домам.

*ЛОЦИА. Фонд министерства юстиции, 1-й департамент, 1905 г., д. № X, ч. 4, л. 266.*

**Большинство путиловцев за немедленное введение восьмичасового рабочего дня явочным порядком. «Отработав 8 часов — уходи домой».**

*Сообщение газеты «Новая жизнь» от 2 ноября 1905 г.*

В воскресенье, 31 октября, на Путиловском заводе состоялся многочисленный общий митинг, на котором обсуждался вопрос о немедленном введении 8-часового рабочего дня. Большинство ораторов высказалось за проведение в жизнь 8-часового рабочего дня путем фактического применения его, т. е. «отработав 8 часов — уходи домой». На митинге был поднят злободневный вопрос об увольнении 800 рабочих директором Путиловских заводов г. Белоножкиным за известный их поступок над мастерами корабельной и лесообделочной мастерских гг. Обухова и Минькевича.[1] В понедельник, 1 ноября, администрацией завода объявлен расчет этим рабочим. Рабочие очень волнуются этим событием, а уволенные страдают от невозможности приискать себе работу, так как на других заводах их не принимают. В виду этих соображений, решено на митинге потребовать немедленно принять всех рабочих обратно, в противном случае будет объявлена забастовка.

*«Новая жизнь», 1905 г., № 6.*

**Свыше трех тысяч собрали путиловцы «на специальные цели» — для вооружения рабочих.**

*Отчет Совета рабочих депутатов о собранных рабочими Путиловского завода в стачечный фонд и на специальные цели деньгах.*

Названия мастерских: вагонная — 199 руб. 97 коп., медницкая — 19 руб. 35 коп., лафетно-снарядная — 250 руб., кровельно-жестяническая — 48 руб. 90 коп., малярная — 32 руб. 65 коп., паровозо-сборочная — 37 руб. 15 коп., меднолитейная — 43 руб. 70 коп., труболитейная — 37 руб. 60 коп., пушечная — 311 руб. 17 коп., паровозомеханическая — 490 руб. 78 коп., малосборочная — 215 руб. 40 коп., колесо-жестяническая — 161 руб. 80 коп., столярная — 160 руб. 45 коп., литейная — 63 руб. 50 коп., модельная — 144 руб., новоснарядная — 37 руб. 25 коп., инструментальная — 59 рублей, железопрокатная — 93 руб. 65 коп.

Депутаты Путиловского завода.

*«Набат», 1905 г., № 2.*

[1] 18 октября рабочие корабельной и лесообделочной мастерской связали начальника корабельной и мастера лесообделочной и, надев на их головы мешки, вынесли на улицу и бросили их в грязь.



Группа рабочих-путиловцев, участников революцин 1905 года.

**Деньги, собранные на вооружение, путиловские меньшевики, старающиеся «придумать отговорки от восстания» (Л е н и н), пытаются использовать на другие цели.**

*Из сообщения газеты «Новая жизнь» от 15 ноября 1905 г.*

На районном собрании большевиков Нарвского района 12 ноября в порядок дня поставлены и обсуждались вопросы... 3) конфликт по вопросу о сборе денег на вооружение, произведенном на Путиловском заводе, между делегатами Совета рабочих и инициаторами сбора рабочими социал-демократами...

...Инициатива сбора исходила от товарищей социал-демократов. Цель сбора указывалась определенно. Но делегаты от некоторых мастерских в С.Р.Д. возбудили вопрос о перераспределении денег на другие цели, а не на одно вооружение, а также о передаче денег в партию через С. Р. Д. По этому вопросу районное собрание постановило: принимая во внимание, что цель сбора указывалась определенно, что инициаторами сбора были социал-демократы, что организацией боевых дружин занимается Р.С.-Д.Р.П., собрание считает справедливым и необходимым требовать передачи всех денег в Федеративный Совет Р.С.-Д.Р.П. прямо и не отсчитывая их на цели, не указанные раньше организации сбора.

*«Новая жизнь», 1905 г., № 13.*

**«Только под дружным, планомерно организованным натиском вооруженного восстания, — заявляют путиловцы, — рухнет самодержавие».**

*Сообщение газеты «Новая жизнь» от 17 ноября 1905 г.*[1]

14 ноября вечером на Путиловском заводе происходили митинги в трех мастерских: паровозо-механической, минно-сборочной и лафетно-снарядной. Митинги начались докладом депутатов о последнем собрании Совета Рабочих Депутатов. Затем выступали ораторы, исключительно социал-демократы из фракции большинства. Ораторы указывали на то, что севастопольские события — это отклик армии и флота на защиту пролетариатом кронштадтских товарищей

[1] За помещение этой заметки редактор «Новой жизни» был привлечен Главным Управлением по делам печати к судебной ответственности.

солдат и матросов.[1] Только под дружным планомерно-организованным натиском вооруженного восстания, во главе с передовым борцом революции — пролетариатом, сплотившимся под единым знаменем РСДРП, рухнет самодержавие. После ряда речей митингами были единодушно приняты следующие резолюции: «Мы, рабочие Путиловского завода, приветствуем революционно-восставших товарищей — севастопольских солдат и матросов. Мы видим в этом важный этап по пути к освобождению России от кровавого самодержавия. Войску принадлежит средство направить русскую революцию по наименее кровопролитному пути. Путь этот — единение революционной армии с революционным народом, во главе которого борется пролетариат под знаменем РСДРП. Да здравствуют: вооруженное восстание! РСДРП! Демократическая республика!»

По вопросу о крестьянском движении вынесена следующая резолюция:

«Вслед за революционным пролетариатом поднимается и крестьянство. Сотни тысяч крестьян уже вступили в борьбу за землю и волю. Пролетариат — враг всякого угнетения и союзник всех, кто борется за свободу. Он должен протянуть руку восставшему крестьянству, чтобы помочь ему добиться всей земли и полной воли. Мы, рабочие Путиловского завода, шлем товарищеский привет восставшим крестьянам, а наших братьев пролетариев деревни мы зовем объединиться с нами под знаменем РСДРП, в рядах которой пролетариат города и деревни рука об руку пойдет в борьбу за социализм».[2]

В этот же день на Путиловском заводе рабочими принято решение отказаться на 3 месяца от водки и других спиртных напитков. Нарушившие в первый раз подвергаются штрафу в 3 руб., на второй — 5 руб. и в третий бойкоту. Штрафные деньги поступают в стачечный фонд.[3]

*«Новая жизнь», 1905 г., № 15*

---

[1] 26 октября произошло восстание солдат и матросов в Кронштадте, 8 ноября начались волнения в Севастополе на крейсере «Очаков», затем перебросившиеся во флотские экипажи, где матросами были предъявлены требования созыва учредительного собрания и введение 8-часового рабочего дня.

[2] «Не впадая в авантюризм, не изменяя своей научной совести, не гоняясь за дешевенькой популярностью, мы можем сказать и говорим лишь одно, — писал Ленин в 1905 г., — мы всеми силами поможем всему крестьянству сделать революцию демократическую, *чтобы тем легче* было нам, партии пролетариата, перейти как можно скорее к новой и высшей задаче — революции социалистической». (Соч., т. VIII, стр. 187).

[3] Отказ от употребления водки показывает, что путиловцы прекрасно учли одну из причин неудачи октябрьского восстания в Кронштадте, где провокаторы, разбив кабаки и споив матросскую массу, быстро ее разложили и сорвали тем самым восстание.

**«Бомба перестала быть орудием одиночки-«бомбиста». Она становится необходимой принадлежностью народного вооружения» (Л е н и н).**

*Доклад министра внутренних дел Дурново Николаю II от 20 ноября 1905 г.*

В гор. С.-Петербурге среди местных рабочих вновь сформированы три «боевые дружины» в числе 47 человек, принадлежащие к составу Александровского завода (вагонные мастерские Николаевской жел. дор.). Во главе этих дружин стоит особая центральная заводская дружина из 7 человек. Дружины вооружены пока только холодным оружием, так как попытка снабжения дружинников револьверами еще не удалась. Для покупки револьверов были командированы Центральным комитетом завода двое рабочих в гор. Выборг, но там все оружие оказалось распроданным. Тем не менее посланным удалось заручиться обещанием какого-то инженера, что дней через десять необходимое число револьверов будет предоставлено в распоряжение дружины. Кроме оружия холодного и огнестрельного, для дружины сделан заказ бомб на Путиловском заводе, в числе 20.[1] Меры к разоружению рабочих и изъятию от них разрывных снарядов приняты. Вообще среди рабочих Шлиссельбургского района замечается в настоящее время сильное брожение на почве недовольства закрытием некоторых местных фабрик и заводов, в виду чего возникла мысль о разгроме таковых.

Управляющий министерством П. Дурново.

*ЛОЦИА. Фонд дворцового коменданта. Шефские записки.*

**«Путиловцы... готовы выступить в бой с правительством... по призыву Совета рабочих депутатов».**

*Сообщение газеты «Северный голос» от 6 декабря 1905 г.*

В пятницу, 2 декабря, были митинги на Путиловском заводе в мастерских: лафетно-снарядной (1000 чел.), вагонной (до 1 500 чел.), паровозо-механической (около 1000 чел.),

---

[1] Путиловский завод был не только базой вооружения для питерского пролетариата, но и вооружался сам.

29 октября на заседании Совета рабочих депутатов выступил делегат Путиловского завода, который, «вынув из бокового кармана самодельный клинок, заявил, что у них вооружаются 12 000 человек, и если они понадобятся, то нужно только сказать по телефону» (см. «1905 г. в Петербурге», вып. II, Гиз, 1925, стр. 169). На Путиловце были организованы боевые дружины и, как пишет в своих воспоминаниях старый

паровозо-котельной (до 1000 человек), кузницы (до 1000 чел.) и испытательной станции (чел. 200). Выступали социал-демократы.

В лафетно-снарядной говорили двое рабочих. Был прочитан манифест Сов. рабочих депутатов,[1] и тут же вменено в обязанность депутатам мастерской заявить правлению завода, чтобы заработная плата выдавалась звонкой монетой...

В связи с предстоящим 6 декабря заводским молебном, было затронуто отношение к попам, призывающим темных людей к черносотенным погромам. Отношение рабочих выразилось в криках: «Долой попов», как организаторов черносотенцев. Замечания оратора: «не нужно нас морочить здесь, пускай идут в Михайловский манеж» — вызвало хохот.

3 декабря в той же лафетно-снарядной мастерской был митинг, на котором была принята следующая резолюция:

«Мы, рабочие лафетно-снарядной мастерской Путиловского завода, собравшись на митинг в количестве 1140 чел. и обсудив провокаторскую вылазку правительства, выразившуюся в аресте нашего товарища и председателя Совета рабочих депутатов Хрусталева,[2] выражаем правительству свое негодование, требуя немедленной выдачи арестованного и, в согласии с постановлением Совета рабочих депутатов, заявляем: все провокаторские попытки правительства вызвать рабочих на преждевременное решительное выступление наперед обречены на неудачу. Мы, рабочие, готовы выступить в бой с правительством, не останавливаясь и перед вооруженным восстанием, но лишь по призыву со стороны нашего Совета рабочих депутатов, которому мы выражаем наше полное доверие».

*«Северный голос», 1905 г., № 1.*

---

путиловец Богданов, «создавались «тройки» и «пятерки»: партия давала оружие более или менее сознательным рабочим, они ходили на практические занятия (в Полежаевский лес)» — («Путиловцы в 1905 г.», «Прибой», 1931, стр. 45).

[1] «Финансовый манифест» Совета рабочих депутатов, опубликованный 1 декабря, призывал рабочих требовать уплаты жалованья золотом и брать вклады из сберегательных касс.

[2] Хрусталев-Носарь, председатель Совета рабочих депутатов, был арестован 26 ноября 1905 г. В 1905 г. Хрусталев именовал себя «беспартийным социалистом», а затем примкнул к меньшевикам. В 1917 г., очутившись в Переяславле, объявил себя главой «переяславской независимой республики», занимаясь погромно-анархической агитацией среди крестьян, за что был расстрелян.

**Для поддержки Московского восстания путиловцы настаивают на железнодорожной забастовке.**

*Сообщение газеты «Известия Совета рабочих депутатов» от 11 декабря 1905 г.*

Путиловцы настаивают на железнодорожной забастовке и предупреждают, что остановят движение сами, если железнодорожники не забастуют. [1]

*«Известия Совета рабочих депутатов» 1905 г., № 9, прибавление.*

**«Часть рабочих бросилась на улицу... с намерением строить баррикады».**

*Сообщение газеты «Известия Совета рабочих депутатов» от 14 декабря 1905 г.*

На Путиловском заводе назначен был на 12-е общий расчет. С утра у завода собрались рабочие, чтобы выслушать сообщение депутатов о последнем заседании СРД. Было передано решение СРД продолжать забастовку; сообщены были известия о событиях в Москве. Настроение собравшихся быстро повышалось. Немедленно приступили к туше-

[1] Начатая московским пролетариатом 7 декабря 1905 г. забастовка быстро поднялась до вооруженного восстания.

«От стачки и демонстраций к единичным баррикадам. От единичных баррикад к массовой постройке баррикад и к уличной борьбе с войсками. Через голову организаций массовая пролетарская борьба перешла от стачки к восстанию. В этом величайшее историческое приобретение русской революции, достигнутое декабрем 1905 г., приобретение, купленное, как и все предыдущие, ценой величайших жертв. Движение поднято от всеобщей политической стачки на высшую ступень. Оно заставило реакцию дойти до конца в сопротивлении и тем приблизило в гигантской степени тот момент, когда революция тоже дойдет до конца в применении средств наступления. Реакции некуда итти дальше артиллерийского расстрела баррикад, домов и уличной толпы. Революции есть еще куда итти дальше московских дружинников, очень и очень есть, есть итти и вширь и вглубь». (Ленин, соч., т. X, стр. 49).

Ненадежность московского гарнизона (генерал-губернатор Дубасов сам заявил, что из 15 тысяч московского войска надежны только 5) заставила правительство сразу же попытаться перебросить в Москву для борьбы с восставшим пролетариатом карательные отряды.

Таким образом прекращение всякого железнодорожного сообщения, на котором в данный момент настаивали путиловцы, означало изолирование московского гарнизона, частично уже переходившего на сторону восставших, от прибытия подкреплений, т. е. прямую помощь восставшим. Однако комитет железнодорожников не сумел достаточно активно помешать продвижению правительственных войск, и, хотя с изрядным запозданием, все же 15-го на помощь Дубасову из Петербурга прибыл Семеновский полк, принявший деятельное участие в разгроме московского восстания и в частности баррикад «Красной Пресни».

нию мартеновских печей, а часть рабочих направилась закрывать соседний заводик. Часть рабочих бросилась на улицу и начала выворачивать телеграфные столбы, с намерением строить баррикады. Работы на Путиловском заводе совершенно прекращены. [1]

*«Известия Совета рабочих депутатов», 1905 г., № 10.*

**«Теперешний период относительного затишья следует рассматривать не как поражение сил революции, а как период накопления революционной энергии» (Ленин).**

**На Путиловском заводе работы возобновились.**

*Из ведомости о происшествиях по городу С.-Петербургу от 19 декабря 1905 г.*

Приступили к работам: на Путиловском заводе 2 000 человек, на Александровском механическом заводе — 3000 человек, на С.-Петербургском вагоностроительном — 2000 человек, картонной фабрике Скамони — 75 человек, в типографии Фридберга — 30 человек, на 2-м вагоностроительном заводе — 700 человек, на механическом заводе Коппеля — 425 человек, на заводе Глебова — 190 человек, на заводе Пипена — 200 человек.

*ЛОЦИА. Фонд комитета министров (по Совету министров), 1905 г., д. № 342.*

*Сообщение «Торгово-промышленной газеты» от 29 декабря 1905 г.*

На Путиловском заводе, в виду решения администрации о закрытии завода, работает не более 1000 человек по уборке, ремонту и поддержанию паровых котлов. Расчет рабочих назначен на 31 декабря.

*«Торгово-промышленная газета», 1905 г., № 277.*

[1] Исполнительный комитет второго СРД, в руководстве которого сильно было меньшевистское влияние, в своем воззвании 7 декабря призывал питерский пролетариат лишь ко всеобщей забастовке. Если 3 декабря путиловцы еще ждали призыва Совета к восстанию, то 12-го под влиянием московского восстания они по своей инициативе пытались перейти к высшей форме борьбы — к вооруженному восстанию. Однако разрозненные попытки отдельных заводов не могли вследствие отсутствия централизованного руководства и необходимой подготовки со стороны СРД перейти во всеобщее вооруженное восстание.

*Из сообщения «Торгово-промышленной газеты» от 12 января 1906 г.*

Количество неработающих рабочих в С.-Петербурге 11 января еще несколько уменьшилось. На Путиловском заводе работы мало-по-малу устанавливаются, из 14 500 прежних рабочих завода многие вновь приняты на работу; не работало 11 января всего 8911 человек. Общее число остающихся без дела рабочих, считая в том числе и указанное число «путиловцев», составляло в этот день — 18 418 человек...

*«Торгово-промышленная газета», 1906 г., № 9.*

*Сообщение «Торгово-промышленной газеты» от 14 января 1906 г.*

В С.-Петербурге число безработных понемногу сокращается. Главная масса их — 14 500 человек, оставшихся без работы за прекращением действия Путиловского завода, вновь принимается постепенно за прерванную деятельность. 13 января на Путиловском заводе работало уже около 5780 человек и на этой цифре заводская администрация останавливаться не предполагает. Безработных, относящихся к этому заводу, насчитывалось в этот день 8720 человек.

*«Торгово-промышленная газета», 1906 г., № 11.*

*Сообщение «Торгово-промышленной газеты» от 18 января 1906 г.*

Медленная, но настойчивая убыль безработных петербургских фабрик и заводов пошла 17 января в С.-Петербурге несколько более ускоренным темпом; число выбывших из промышленных заведений сократилось в этот день до 13 950 человек. Из 14 500 рабочих Путиловского завода не работает в настоящее время около 5850 человек, тогда как еще накануне, 16 января, таких рабочих насчитывалось около 8000 человек.

*«Торгово-промышленная газета», 1906 г., № 14.*

*Сообщение «Торгово-промышленной газеты» от 31 января 1906 г.*

В С.-Петербурге 30 января оставалось без работы 5 770 человек, а именно: 4500 рабочих Путиловского завода, 550 второго вагоностроительного, 350 кожевенного завода

Брусницына, 300 механического завода Тильманса, 40 Кожевенного завода «Гальяр и Махай» и 30 механического завода Левандовского. На Путиловском заводе принято вновь 500 человек и у Тильманса — 30 человек.

*«Торгово-промышленная газета», 1906 г., № 25.*

**«Долой Думу! Долой новый полицейский обман! Граждане! Чтите память павших московских героев новой подготовкой к вооруженному восстанию» (Л е н и н).**

**Путиловцы единодушно бойкотируют Думу. В новомеханической на выборы явились... два меньшевика и ночной сторож.**

*Сообщение газеты «Новое время» от 6 марта 1906 г.*

Выборы среди рабочих Путиловского завода прошли очень вяло,[1] и результаты поэтому получены неопределенные. В назначенный час к заводу стали стекаться небольшими кучками рабочие, причем некоторые из них, пробыв короткое время на заводе, возвращались обратно. В общем на выборах участвовало менее половины всего наличного состава, который ко дню выборов был определен в 11 400 человек. Выборы производились по отдельным мастерским; мастерские, в которых числилось небольшое количество рабочих, соединялись по нескольку вместе. Всех цеховых мастерских насчитывается на заводе 44. Наиболее крупные

[1] Различие в оценке основных задач революции и в оценке текущего момента обусловили различие подхода к 1-й Государственной думе со стороны большевиков и меньшевиков.

В то время как партия большевиков, исходя из того, что «в большинстве мест России кипит гражданская война», что «затишье может быть здесь лишь временное» и что «подготовка вновь и вновь необходима» (Л е н и н), — призывала к активному бойкоту думы, — меньшевики, для которых революция уже «окончилась», — стояли за половинчатый бойкот — выборы выборщиков и отказ от выборов членов Государственной думы. Ленин еще до начала выборов отмечал всю ошибочность подобной постановки вопроса и, борясь против меньшевиков, указывал, что «выборы в думу по закону 11 декабря, при господстве Дубасовых и Дурново, есть чистейшая игра в парламентаризм». «Пролетариату недостойно, — писал В. И., — участвовать в игре». (Соч., т. IX, стр. 15).

Однако, пролетариат не пошел за меньшевиками и не заменил «недостающую пушку нарисованной на картоне пушкой» (так Ленин сравнивал подмену большевистской тактики активного бойкота половинчатой тактикой меньшевиков).

В Петербурге процент бойкотировавших выборы предприятий был равен 49, в пригородах Петербурга — 70%. При этом следует иметь в виду, что даже предприятия, которые значились в числе небойкотировавших, как и Путиловский завод, в своем большинстве думу бойкотировали, ибо в выборных собраниях, как отмечает и черносо-

мастерские, как паровозомеханическая, лафетно-снарядная и другие, от производства выборов отказались, мотивируя свой отказ в некоторых случаях тем, что от них уже есть выборные, но они находятся в настоящее время в тюрьмах, а других они не желают выбирать. Так, в лафетно-снарядной указали на рабочего Полетаева, находящегося в «Крестах».[1] Руководили выборами начальники мастерских, к которым, после того как многие рабочие стали покидать мастерские, стали подходить по несколько человек и называть своего выборщика. Таким образом удалось записать всего 7 человек, причем в одной только котельной мастерской выборы прошли планомерно. Избран рабочий Шубаев — член общества активной борьбы с революцией и анархией. Всего было выбрано 32 выборщика, и из них 11 представителей. Выборными оказались все люди умеренных партий и из них 5 человек состоящих десятниками в обществе активной борьбы с революцией и анархией.

*«Новое время», 1906 г., № 10767.*

### *Сообщение газеты «Русь» от 7 марта 1906 г.*

На Путиловском заводе на выборах присутствовало ничтожное количество рабочих. Так, в новомеханическую мастерскую явились только три человека: два организованных социал-демократа и один сторож.

После долгих прений вопрос был решен по большинству голосов. Решено выборов не производить и Думу бойкотировать.

*«Русь», 1906 г., № 49.*

---

тенное «Новое Время», участвовала лишь незначительная часть рабочих.

Оценивая впоследствии тактику большевиков по отношению к Государственной думе, Ленин писал: «Большевистский бойкот «парламента» в 1905 году (В. И. имеет в виду Булыгинскую думу — ред.) обогатил революционный пролетариат чрезвычайно ценным политическим опытом, показав, что при сочетании легальных и нелегальных парламентских и внепарламентских форм борьбы иногда полезно и даже обязательно уметь отказаться от парламентских. Но слепое подражательное, некритическое перенесение этого опыта на *иные* условия, в *иную* обстановку является величайшей ошибкой. Ошибкой, хотя и не большой, легко поправимой, был уже бойкот большевиками «Думы» в 1906 году». (Соч. т. XXV, стр. 183.) В примечании к этой фразе Ленин пишет: « к политике и партиям применимо — с соответственными изменениями — то, что относится к отдельным людям. Умен не тот, кто не делает ошибок. Таких людей нет и быть не может. Умен тот, кто делает ошибки не очень существенные, и кто умеет легко и быстро исправлять их».

[1] Полетаев Н. Г. — большевик, впоследствии первый официальный «издатель» газ. «Правда», в это время был арестован как член Петербургского совета рабочих депутатов, куда он был избран от Путиловского завода.

# МЕЖДУ ДВУМЯ РЕВОЛЮЦИЯМИ

# ЭКОНОМИКА И ТЕХНИКА В ГОДЫ РЕАКЦИИ И ПОДЪЕМА

**Под ударами кризиса Путиловский завод сокращает производство.[1]**

*Свидетельство, выданное фабричным инспектором Петербургской губернии Путиловскому заводу от 18 января 1908 г.*

Сим свидетельствую, что вагонные мастерские Путиловского завода, в силу отсутствия заказов, постепенно уменьшая производство, на 1 января 1908 г. имели работу лишь на 188 человек.

С июня по декабрь 1907 г. число рабочих в вагонных мастерских уменьшилось с 1455 человек до 944.

Директор Путиловского завода А. Белоножкин.

Удостоверяю, что число рабочих в вагонных мастерских Путиловского завода с июня по декабрь 1907 г. сократилось, по недостатку работ, до вышеозначенного количества и на 1 января 1908 г. оставалось всего 188 человек.

Фабричный инспектор С.-Петербургской губернии Н. Борзенко.

*ЛОАУ. Фонд старшего фабричного инспектора Петербургской губ. 1908 г., д. № 16, л. 60.*

*Сообщение газеты «Русь» от 16 февраля 1908 г.*

На Путиловском заводе в текущем месяце предстоят новые расчеты. В паровозо-механической мастерской будет уволено до 300 рабочих, в паровозосборочной — 250, литейно-мо-

[1] Мировой промышленный кризис 1907 — 1910 гг., повлекший за собою значительное сокращение металлургической промышленности в России, весьма ощутительно ударил и по Путиловскому заводу.

Как видно из главных бухгалтерских книг, прибыль Общества с 1 002 300 р. 77 к. в 1908 г. к 1910 г. пала до 123 409 р. 36 к.

дельной до 200 и мартеновской — 52 человека. Говорят, если к 1 марта завод не получит новых заказов, то должны будут временно прекратить работы. Увольняются также несколько старших мастеров и два начальника мастерских.

*«Русь», 1908 г., № 46.*

*Объявление директора Путиловского завода по закалочной мастерской от 10 марта 1908 г.*

Объявляется рабочим закалочной мастерской, что с 24 марта, в виду сокращения работ, мастерская будет работать по три дня в неделю: по вторникам, средам и четвергам.

Директор Путиловского завода А. Белоножкин.
Утверждено 12 марта 1908 года.

Фабричный инспектор Н. Борзенко.

*ЛОАУ. Фонд старшего фабричного инспектора Петербургской губ., 1908 г., д. № 16, л. 43.*

*Сообщение газеты «Русь» от 30 марта 1908 г.*

На Путиловском заводе за март рассчитано 200 человек. Некоторые мастерские, как-то: паровозо-механическая, кузнечная и сборочная, прекратили работу. Оставшийся штат рабочих в несколько человек оканчивают старые работы.

*«Русь», 1908 г., № 89.*

*Объявление директора Путиловского завода по сталепрокатной мастерской от 16 июля 1908 г.*

В виду недостатка заказов и необходимости вследствие этого производить прокатку листовой стали тем же составом рабочих, который работает на сортовом станке, с 1 июля сего года устанавливается нижеследующий порядок работ:

а) при прокатке сортовой стали артель рабочих № 1 состоит из 25 человек, а артель № 2 состоит из 66 человек;

б) при прокатке листовой стали в артели № 1 остается 19 человек, а в артели № 2 остается 48 человек, остальные же рабочие как из 1-й, так и из 2-й артели переводятся по мере надобности на обрезку листов или на другие работы, по назначению начальника мастерской.

Прокатка будет производиться так же, как и теперь, т. е. не менее 3 дней в неделю (вторник, среда и четверг), причем о переводе рабочих с прокатки и сортовой стали на прокатку листовой и обратно начальником мастерской заявляется рабочим накануне перехода.

Одновременно с сим вывешиваются задельные платы и штат рабочих.

За директора Путиловского завода Н. Маров.

*ЛОАУ. Фонд старшего фабричного инспектора Петербургской губ., 1908 г., д. № 16, л. 57.*

**Заняв «первенствующее положение... в деле изготовления предметов государственной обороны», Путиловский завод готовится к «возобновлению отечественного флота».**

*Из докладной записки правления Общества Путиловских заводов председателю Лиги обновления флота[1] от 26 октября 1909 г.*

Один из старейших русских заводов — Путиловский, за последние 20 лет, в силу чисто экономических условий, стал усиленно развивать свою механическую деятельность, превратившись из чисто металлургического в завод машиностроительный с самостоятельными вновь оборудованными механическими мастерскими и отделами — артиллерийским, паровозостроительным, вагоностроительным и в последнее десятилетие и судостроительным.

Обладая многолетним опытом в металлургических производствах, Путиловский завод имел возможность специализироваться в изготовлении высшего качества материалов, необходимых для удовлетворения потребностей военного и морского строительства.

Таким образом, специализируясь по изготовлению орудий и снарядов, башенных установок и прочих предметов государственной обороны, Путиловский завод занял в этом отношении первенствующее положение между всеми русскими заводами.

Близко знакомое с требованиями морского ведомства правление Общества не могло конечно не учесть исключительно выгодного положения Путиловского завода на берегу Финского залива, у самого морского канала, дающего беспрепятственный выход в море судам большого водоизмещения, и поэтому более 10 лет тому назад решило направить завод на путь судостроительной деятельности. Начав эту деятельность с постройки небольших судов и специальных машин, в роде замлечерпательных драг и т. п., Путиловский

[1] Лига обновления флота была учреждена, формально как частное общество, после разгрома русского флота во время русско-японской войны с целью содействия развитию русских морских сил. Лига, с которой была связана кадетски-настроенная часть офицерства (Ренгартен, Черкасский и др.), была связана с французским капиталом.

завод вскоре затем перешел и к постройке военных судов и все переданные ему заказы на такие суда исполнил вполне удовлетворительно.

Оборудованные мастерские Путиловского завода уже давно дают ему возможность строить большие военные суда, до крейсеров I ранга включительно, но, к сожалению, до настоящего времени, за отсутствием заказов, ему пришлось ограничиться постройкой миноносцев, катеров, канонерок и минных крейсеров.

Несмотря однако на это, правление Общества, уверенное, что рано или поздно Путиловский завод будет призван к исполнению более ответственных заказов морского ведомства, принимало все меры к тому, чтобы быть готовым к такому призыву.

Таким образом, уже несколько лет назад, предвидя скорое возобновление отечественного флота, оно разработало подробный план об одновременной постройке мелких судов, включая и современные броненосцы. Для исполнения этого оно заключило соглашение с лучшей иностранной фирмой, заручившись ее полным техническим сотрудничеством и обеспечив себя необходимыми средствами для быстрого и скорого дополнительного оборудования. Обо всем этом правлением было своевременно доложено морскому министерству.

Одновременно с этим правление организовало на заводе специальную судостроительную контору с вполне подготовленными техническими силами для разработки и исполнения самых ее серьезных и ответственных работ по военному судостроению. Эта подготовленность Путиловского завода дала ему возможность представлять на все конкурсы, назначаемые морским ведомством, вполне самостоятельные и хорошо разработанные проекты судов — от речных катеров до броненосцев включительно.

В настоящее время Путиловский завод заканчивает и удовлетворительно сдает 10 военных моторных катеров для реки Амур, исполненных по совершенно новому оригинальному проекту завода и по условиям, в высшей степени трудным.

Наконец, в последние месяцы Путиловский завод, по заказу Комитета по усилению военного флота, приступил к постройке минного крейсера водоизмещением в 1200 тонн со скоростью в 36 узлов. Проект этого исключительного по своим требованиям крейсера, составленный непосредственно Путиловским заводом, был признан наилучшим из всех, представленных на конкурс.

Выполнение таких ответственных проектов и заказов является возможным для Путиловского завода только потому, что он, имея достаточное оборудование металлургических, котельных и механических мастерских, в то же время по-



Мартеновская мастерская в девятисотых годах

стоянно следит за всеми усовершенствованиями и новостями военной и судостроительной техники и немедленно приобретает права на все выдающиеся привилегии и изобретения, появляющиеся у нас и за границей, как это в последнее время сделано им с турбинами Картиса и с муфтами Дженни, на производство коих он получил исключительное право.

Такая постановка судостроительного дела естественно дает Путиловскому заводу возможность удовлетворить самые обширные требования морского ведомства и, в случае предоставления ему даже самых крупных заказов при предстоящем возобновлении флота, немедленно приступить к постройке военных судов новейшего типа с полной гарантией своевременного и скорого их выполнения.

Правление Общества
Путиловских заводов.

*ЛОАУ. Фонд Путиловской верфи, 1909 г., д. № 2.*

**С 1910 г. фактическим хозяином Путиловского завода становится Русско-азиатский банк.**

*Из доклада главного бухгалтера Общества Путиловского завода о страховании имущества предприятий (1918 г.).*

В течение свыше 30 лет Путиловские заводы были застрахованы в Северном страховом обществе, причем все убытки, имевшие место за это время при пожарах, ликвидировались всегда быстро, без всяких трений и придирок со стороны страхового общества. В 1910 г. часть акций Путиловских заводов была скуплена Азиатским банком, который через представителей своих в составе правления заводов стал фактическим хозяином последних и субсидировал предприятие до момента его секвестра.

По желанию банка, страхование заводов было распределено между семью обществами, из которых шесть находились в финансовой зависимости от Азиатского банка. Крупнейший процент всего страхования был передан обществу «Россия», как имевшему наибольшую финансовую и деловую связь с Азиатским банком, и наименьший оставлен был Северному обществу, состоявшему совершенно вне какой бы то ни было зависимости от азиатского банка. Между тем, это последнее общество, в силу установившегося распорядка, в целях сокращения работы конторы правления Путиловских заводов по страхованию, обязано было вести делопроизводство по распределению страхования между обществами...

*ЛОАУ. Фонд Путиловского завода, 1918 г., д. № 191.*

**Путиловский завод — монополист в деле изготовления орудий иностранных образцов.**

*Из докладной записки военного министра Сухомлинова председателю Совета министров Столыпину от 3 ноября 1910 г.*

Председательствовавший в Совете министров в ваше отсутствие тайный советник Харитонов письмом от 28 августа сего года за № 493 просил меня сообщить заключение военного министерства по поводу предположений морского министра, изложенных в письме вице-адмирала Воеводского ко мне от 20 августа сего года за № 20.

В этом письме морской министр возбуждает вопрос об изменении конкурсных условий при выборе военным ведомством новых образцов вооружения, дабы дать возможность всем русским заводам, в том числе и Обуховскому, работать в равных условиях с Путиловским и дабы избавиться от необходимости передавать заказы за границу, как это имело место в настоящем году при заказе 42-линейных скорострельных пушек во Франции, и затем морской министр ходатайствует из испрашиваемых у законодательных учреждений к ассигнованию на десятилетие 1911—1920 гг. 715 млн. руб. на оборону государства дать возможно большее количество заказов Обуховскому заводу, ввиду государственного значения этого завода как в смысле производителя средств обороны, так и в смысле регулятора цен частных заводов.

В ответ на приведенные заявления морского министра мною, в письме от 3 ноября 1910 г. за № 2859, сообщается вице-адмиралу Воеводскому, что военное ведомство предполагает впредь для принятия новых образцов артиллерийских орудий системы заграничных заводов входить в сношение с этими заводами для приобретения права изготовления таких новых орудий на любом из русских заводов, по усмотрению военного ведомства, хотя при осуществлении такого порядка военное ведомство ожидает некоторые затруднения при заказе орудий системы заводов Шнейдера и Круппа, вследствие договора, заключенного этими заводами с обществом Путиловских заводов, в силу какового договора право исполнения в России первого валового заказа орудий названных заграничных заводов принадлежит Путиловским заводам...

В. Сухомлинов.

*ЛОЦИА. Фонд канцелярии Совета министров 1910 г., д. № 23/126.*

**«На тысячи ладов в тысячах газет, с тысячи кафедр кричат и вопят о патриотизме, о культуре, о родине, о мире, о прогрессе. — И все это ради оправдания новых затрат десятков и сотен миллионов рублей на всяческие орудия истребления, на пушки, на «дредноуты» и т. п.» (Л е н и н).**

**Правление Путиловских заводов домогается заказов по судостроению.**

*Из докладной записки правления Общества Путиловских заводов товарищу морского министра от 25 января 1911 г.*

Поскольку нам известно, в программу восстановления Балтийского флота входит постройка в течение ближайших 10 лет 12 линейных кораблей (из них 4 строятся), 8 линейных крейсеров и 6 разведочных крейсеров, не считая других мелких судов.

Сооружение в ближайшем будущем этого нового флота, в общих государственных интересах, необходимо произвести, насколько то возможно, на отечественных заводах.

Даже при улучшении нынешних казенных верфей и увеличении их оборудования верфи эти будут в достаточной степени заняты, при условии, что кроме уже заложенных линейных кораблей на них будут еще сооружаться 8 линейных кораблей.

Поэтому из всего числа судов, обнимаемых программою, остается еще для постройки: 8 линейных крейсеров и 6 разведочных крейсеров.

Что же касается Невского судостроительного завода и завода Крейтона, то они едва ли могут построить за это время более 4 разведочных крейсеров, так как будут заняты исполнением миноносцев и подводных лодок, кроме других мелких судов, входящих в программу.

Таким образом при наличных средствах всех верфей Северного района остаются еще неразмещенными по заводам 8 линейных крейсеров и 2 разведочных крейсера.

Для исполнения этой работы очевидно должна быть сооружена новая верфь.

История судостроения в Англии и Германии в новейшее время указывает на те громадные выгоды, которые представляет для государства постройка судов военного флота на частновладельческих верфях. И действительно, несмотря на наличие прекрасно оборудованных казенных верфей, частным верфям в этих государствах отдается преимущество при постройке новых судов.

Польза для казны в привлечении частных заводов к военному судостроению сказывается главным образом в том, что они в этой области дают всегда наиболее новое и усовершенствованное, и кроме того вследствие коммерческих рас-

четов прилагают все усилия для достижения возможной быстроты и дешевизны постройки.

Частный завод, гарантируя неустойкой взятые на себя обязательства относительно срока и технических условий, действительно за них отвечает всем своим достоянием, чего не может быть на казенных заводах.

Далее существенную экономию для казны принесет частная верфь и тем, что возникновение ее позволит казне съэкономить громадные суммы, необходимые для расширения казенных заводов.

Весьма большое государственное значение частной судостроительной верфи заключается еще в том, что с постройкою судов военного флота попутно возникает на ней, в целях поддержки ее деятельности, постройка также и коммерческих судов. Как известно, в настоящее время лишь в очень редких случаях коммерческие суда сооружаются на отечественных верфях, и постройка их производится почти исключительно за границей.

Удачно выбранное место новой верфи вблизи коммерческого порта дает полное основание предполагать, что на такой верфи неизбежно должно возникнуть частное коммерческое судостроение.

Кроме того, в районе Петербурга совершенно отсутствуют ремонтные средства для приходящих судов, которыми должна располагать новая верфь.

Все вышеизложенные основания позволяют нам притти к заключению о необходимости устройства новой верфи, которая вполне отвечала бы новейшим требованиям судостроительной техники и дала бы возможность строить самые большие суда военного и коммерческого флотов при соблюдении кратчайших сроков и возможной дешевизны.

С целью устройства такой верфи мы, нижеподписавшиеся, намерены учредить новое акционерное общество, уступив ему в собственность приобретенный нами, т. е. Обществом Путиловских заводов, земельный участок площадью в 42 десятины (для устройства современной большой верфи нужно от 25 до 30 десятин), расположенный рядом с нашим заводом, у Морского канала, и связанный с ним и с общею сетью железных дорог империи рельсовым путем.

Непосредственное соседство с Путиловским заводом вполне обеспечивает верфь судостроительною сталью, отливками стальными, чугунными и бронзовыми, богатыми механическими средствами и делает ее независимой от стального синдиката, а следовательно сроков доставки сырого материала и его цен на рынке.

Кроме того широкая программа артиллерийского дела на Путиловском заводе при ближайшем его соучастии в работах верфи и богатство его специальными техническими си-

лами облегчат и ускорят работы верфи по сооружению боевых судов.

Место, выбранное для новой верфи в центре будущего порта, с громадной береговой линией, дает право рассчитывать ей на доковые и ремонтные работы военных и коммерческих судов.

Вновь сооружаемая верфь будет состоять из 4 открытых эллингов, длиной до 1000 фут. (2 из них предполагается построить немедленно), выходящих одним концом на большой бассейн для спуска и вооружения судов, другим же концом обращенных к большим судостроительным мастерским, позади которых будут находиться склады судостроительной стали, соединенные с Путиловским заводом железной дорогой.

По обеим сторонам бассейна будут расположены мастерские и склады, а в бассейне будет помещаться большой плавучий док для ремонта судов, приходящих в Кронштадтский и Петербургский порты.

Для соединения с Морским каналом будет сооружен проход глубиной в 30 фут., т. е. такой глубины, как и бассейн. Той же глубины будет и прилегающее водное пространство к набережным завода, на которых будут установлены береговые и подвижные краны, что даст возможность стоянки большого числа глубоко сидящих морских судов, как сооружаемых верфью, так и находящихся в ремонте. В целях полной уверенности в успехе этого нового судостроительного предприятия и ответственности за результаты постройки современных боевых судов с их громадными и чрезвычайно сложными механизмами, мощностью до 100 тыс. сил (для линейных крейсеров), равно как и возможности подготовить для нашего предприятия соответственно обученных русских инженеров, техников и указателей, мы заручились соучастием всемирно известной фирмы Блюм и Фосс в Гамбурге.

В настоящее время фирма Блюм и Фосс представила проекты всех типов боевых судов предстоящей программы, и поэтому участие ее обеспечивает предположенную к созданию верфь обширным, вполне разработанным техническим материалом, дающим возможность безотлагательно приступить к выполнению задачи восстановления Балтийского флота.

Фирма Блюм и Фосс считается первою по специальности постройки быстроходных линейных крейсеров и хорошо ознакомлена с требованиями морского министерства еще по конкурсу на линейные корабли в 1908 г., за который она удостоилась особого отличия.

Следя за развитием и требованиями, предъявленными современному судостроению, Блюм и Фосс в настоящее время уже строят большие тепловые судовые машины, которые

для России имеют особенное значение и в ближайшем будущем несомненно вытеснят отживающие свой век паровые механизмы.

По совместным предварительным расчетам, составленным нашими фирмами, капитал, необходимый для сооружения такой мощной и всесторонне оборудованной верфи, снабженной большим пловучим ремонтным доком и всеми необходимыми оборотными средствами, составит от 18 до 20 млн. руб.

Осуществление такого громадного предприятия, имеющего по нашему мнению большое государственное значение в целях сооружения военного флота и развития коммерческого судостроения, равно как и предоставления торговому флоту Кронштадского и Петербургского портов широких ремонтных средств, возможно лишь при наличии обеспечения этого предприятия правительственными заказами, хотя бы на ближайший десятилетний срок...

Подлинную подписали: Правление общества Путиловских заводов: Н. Данилевский, Л. Бишлягер.

*ЛОЦИА. Фонд канцелярии Совета министров, 1911 г., д. № 26/225.*

*Докладная записка декана Кораблестроительного отделения Политехнического института председателю совета министров от 23 февраля 1911 г.*

Во исполнение резолюции вашего высокопревосходительства, положенной на представленной правлением общества Путиловских заводов копии докладной записки от 24 января с. г. по вопросу об устройстве частновладельческой верфи для выполнения средствами отечественной промышленности намеченной программы по воссозданию военного флота, имею честь доложить нижеследующее:

Намерения правления названного общества устроить частновладельческую верфь при техническом содействии фирмы «Блюм и Фосс», имеющей мировую известность, вполне отвечает назревшим потребностям как военного, так и коммерческого судостроения в России.

Географическое и топографическое положение предполагаемой верфи, у самого Финского залива при впадении в него реки Невы, дает возможность строить на стапелях этой верфи суда весьма значительных размеров как военного, так и коммерческого типов.

Кроме того близость Морского канала и вообще коммерческого порта со множеством приходящих в него иностранных и русских судов обеспечивает большую верфь достаточным количеством ремонтных работ.

Соседство верфи с железоделательными и машиностроительными мастерскими Путиловского завода дает этому новому акционерному обществу возможность установить тесную экономическую связь по изготовлению строительных материалов и изготовлению таких предметов механического производства, которые было бы нерасчетливо заводить вновь на судостроительной верфи.

Наконец соображения правления общества Путиловских заводов по поводу возможности и желательности участия проектируемой верфи к воссозданию нашего боевого флота имеют также много серьезных оснований.

Но ходатайство того же правления о предоставлении им в настоящий момент заказа 8 линейных крейсеров и 2 разведочных крейсеров является преждевременным, так как с одной стороны программа судостроения еще не утверждена окончательно и потребные для ее осуществления кредиты не отпущены, а с другой — совещанием по судостроению пока еще не рассмотрен с финансовой и хозяйственной стороны общий план исполнения судостроительной программы.

На основании вышеизложенного я полагал бы окончательное заключение о приемлемости предложения правления общества Путиловских заводов в отношении хотя бы только принципиального решения строить на их верфи крупные боевые суда отложить до того времени, когда совещанием по судостроению будет установлен общий план распределения заказов.

Проф. К. Боклевский.

*ЛОЦИА. Фонд канцелярии Совета министров, 1911 г., д. № 26/225.*

**Вагонные мастерские приступают к изготовлению заказов военного ведомства.**

*Из протокола заседания правления Общества Путиловских заводов от 7 октября 1911 г.*

Слушали... В виду увеличивающегося оборота вагонного отдела завода, как вследствие значительно большего поступления заказов на вагоны разных типов, так и передачи к исполнению в этот отдел заказов на артиллерийские зарядные ящики и некоторые другие предметы для военного ведомства, число рабочих в вагонных мастерских завода с 500 человек в течение текущего года увеличилось к настоящему времени до 1000 человек и в очень недалеком будущем (к началу 1912) возрастет до 1700 человек.

*ЛОАУ. Фонд Путиловского завода, 1911 г., д. № 163.*

**Общество путиловских заводов заключает договор с немецкой фирмой «Блюм и Фосс» о техническом сотрудничестве в области военного судостроения.**

*Протокол заседания правления Общества Путиловских заводов от 2 августа 1912 г.*

Слушали: В 1910 г. член правления Общества Путиловских заводов Люциан Антонович Бишлягер, предвидя возможность осуществления программы по возрождению нашего флота и веря в будущность этого дела для Общества Путиловских заводов, предложил правлению Общества заключение предварительного договора с фирмою «Блюм и Фосс» в Гамбурге, как зарекомендовавшей себя лучшими проектами по конкурсу нашего морского министерства на дредноуты и выказавшей свое первенство в постройке больших быстроходных крейсеров для германского флота.

Правление Общества Путиловских заводов, соглашаясь с доводами Л. А. Бишлягера, постановило заключить договор с «Блюм и Фоссом» по сотрудничеству как в составлении проектов судов, так и по постройке большой верфи.[1]

Договор был заключен 21/4 октября 1911 г., в предположении, что Путиловская верфь будет предприятием независимым от Путиловского завода, причем предусматривается вначале товарищество на вере двумя учредителями, А. И. Путиловым и Л. А. Бишлягером, с тем, чтобы впоследствии они передали свои права новому обществу.

Когда в 1911 г. осенью выяснилось, что выступление новых учредителей и устранение от этого дела общества Путиловских заводов может иметь нежелательные для дела толкования и может вредно отозваться на его будущем, а Общество Путиловских заводов не извлечет из него, лишь как поставщик материала, той прибыли, на какую может рассчитывать, оставляя все дело в своих руках, правление Общества постановило вновь в ноябре 1911 г. дело судостроения оставить при Обществе Путиловских заводов, что даст кроме непосредственных прибылей возможность, поль-

[1] Анализируя в своей работе «Империализм как высшая стадия капитализма», сущность концентрации производства и монополий, Ленин подчеркивает, что «концентрация превращается в монополию». «Получается гигантский процесс обобщения производства, — пишет он далее. — В частности, обобществляется и процесс технических изобретений и усовершенствований... производится приблизительный учет размеров рынка, который «делят» между собой, по договорному соглашению, эти союзы». (Соч., т. XIX, стр. 89).

Именно к такого рода сделкам и относится договор Общества Путиловских заводов с фирмою «Блюм и Фосс» в Гамбурге. Покупая у этой фирмы ее технические достижения, Путиловский завод тем самым обеспечил себе, как гласит протокол, «соответственное место» в области военного судостроения, получив огромное преимущество перед другими конкурирующими судостроительными заводами.

зуясь получением многомиллионных заказов, перестроить устаревшие металлургические мастерские Путиловского завода и вообще переоборудовать завод, сделав его жизненным и могущим бороться с конкуренцией. [1]

Вследствие этих соображений 12 февраля 1912 г. договор с Блюмом и Фоссом был изменен, причем финансовое участие немецких групп было совершенно исключено и содействие Блюм и Фосса предвидено только техническое. [2]

После ассигнования законодательными учреждениями 502 млн. руб. на воссоздание Балтийского флота бывшие в 1910 г. предположения сделались действительностью. Почва для передачи дела военного судостроения частной промышленности, благодаря упорному воздействию во всех сферах как личными переговорами, так и при помощи печатного слова (изданы две брошюры Л. А. Бишлягером «К вопросу о воссоздании нашего флота» и «Расширение Путиловского завода для надобностей военного судостроения»), уже достаточно подготовлена, и, судя по ходу дел, при рассмотрении представленных обществом Путиловских заводов с Блюм и Фоссом проектов, вполне можно рассчитывать, что Путиловский завод при распределении заказов получит достаточное их количество, оправдывающее постройку верфи.

Из представленных проектов Путиловский проект миноносца одобрен и разослан при запросах; проект малого крейсера в 6500 *т* одобрен тоже. Предложение Путиловского завода строить большие крейсера не 3-башенные, как уже было утверждено, а 4-башенные прошло также, и в Комитете склоняются ко введению турбин и котлов немецкого типа.

Таким образом разработка вопроса Путиловским заводом о судостроении с технической стороны обеспечивает Путиловскому заводу соответственное место.

*ЛОАУ. Фонд Путиловского завода, 1912 г., д. № 165.*

---

[1] Неудавшаяся попытка представить верфь как предприятие, независимое от Путиловского завода, имело своей целью скрыть ряд финансовых махинаций.

«Система участий, — говорит Ленин, — не только служит гигантскому увеличению власти монополистов, она кроме того позволяет безнаказанно обделывать какие угодно темные и грязные дела и обирать публику, ибо руководители «общества-матери» формально, по закону не отвечают за «общество-дочь», которое считается «самостоятельным» и через которое можно все провести». (Соч., т. XIX, стр. 109).

[2] Исключение фирмы «Блюм и Фосс» из финансового участия в делах судостроительной верфи вызывалось нажимом французских банков, являвшихся главными кредиторами Путиловского общества и не в интересах которых было допустить зависимость русской военной промышленности от немецкого капитала.

**Открытие Путиловской верфи.**

*Циркуляр правления Общества Путиловских заводов от 1 ноября 1912 г.*

Правление Общества Путиловских заводов имеет честь уведомить, что с 1 ноября 1912 г. открыто действие Путиловской верфи, как судостроительного завода Общества, независимого в административном отношении от принадлежащего Обществу Путиловского завода.

Администрация Путиловской верфи в лице директора ее К. А. Орбановского и товарища его К. А. Теннисона правлением уполномочена как на переговоры, так равно и на непосредственные письменные сношения исключительно по техническим вопросам, касающимся постройки верфи и строящихся на ней судов, а потому правление покорнейше просит по означенным вопросам обращаться непосредственно по адресу Путиловской верфи:

С.-Петербург, Петергофское шоссе, 67. Телеграфный адрес: Путиловерфь.

Порядок направления всякого рода другой корреспонденции как по постройке верфи, так и по постройке судов остается прежний, т. е. по адресу правления Общества Путиловских заводов, а именно: С.-Петербург, Михайловская площадь, 4 — 6. Правление просит заметить нижепоказанные подписи К. А. Орбановского и К. А. Теннисона.

*ЛОАУ. Фонд Путиловской верфи, 1912 г., д. № 41.*

**Общество Путиловских заводов доводит основной капитал до 25 миллионов руб.**

*Из собрания узаконений и распоряжений правительства от 3 октября 1912 г.*

Об увеличении основного капитала общества Путиловских заводов.

Вследствие ходатайства «Общества Путиловских заводов» государь император по положению совета министров, в 29 день июня 1912 г., высочайше повелеть соизволил.

1. Разрешить названному обществу увеличить его основной капитал с 16 000 000 руб. до 25 000 000 руб., посредством выпуска 90 000 дополнительных акций, на следующих основаниях:

а) означенные дополнительные акции выпускаются по 100 руб. каждая;

б) из общего числа (90 000) новых акций 60 000 акций выпускаются без приплаты по ним премий в запасный капитал предприятия и поступают на началах, принятых общим со-

бранием акционеров от 16 мая 1912 г., в обмен на паи или акции других предприятий;

в) остальные (30 000) дополнительные акции оплачиваются наличными деньгами, причем по каждой из сих акций должна быть внесена приобретателем ее сверх номинальной цены еще премия в запасный капитал в размере, определяемом министром торговли и промышленности на основании высочайше утвержденного 12 ноября 1899 г. положения комитета министров;

г) причитающиеся по упомянутым в предыдущем пункте дополнительным акциям деньги, равно премии по ним, вносятся сполна не позже шести месяцев со дня воспоследования разрешения на выпуск сих акций;

д) в остальных отношениях к вновь выпускаемым акциям применяются правила, изложенные в уставе общества...

*Собр. Узак. и расп. прав. 1912 г., отд. II, № 154, стр. 1094.*

**«Вот куда идут миллионы и миллиарды, выколачиваемые из рабочих и крестьян на вооружения... Вот кому выгодно раздувание шовинизма, болтовня о «патриотизме» (пушечном патриотизме), о защите культуры (орудиями истребления культуры) и так далее» (Л е н и н).**

*Список акционеров Общества Путиловских заводов, представивших акции к общему собранию акционеров 13 мая 1913 г.* [1]

| №№ по пор. | Акционеры | Количество | | №№ по пор. | Акционеры | Количество | |
|---|---|---|---|---|---|---|---|
| | | Акций | Голос. | | | Акций | Голос. |
| 1 | Абельсон, И. О... | 150 | 2 | 9 | Бишлягер, Л. А. | | |
| 2 | Азовско-Донск. б-к | 4 000 | 10 | | 1000, 1000 и 100 . | 2 100 | 10 |
| 3 | Алтынтоп, Н. А... | 25 | — | 10 | Блуме, Л. А..... | 100 | 2 |
| 4 | Андреев, К. И. .. | 252 | 3 | 11 | Брейтигам, В. Ф.. | 350 | 4 |
| 5 | Аронштейн, Н. А.. | 100 | 2 | 12 | Броневский, А. М. | 100 | 2 |
| 6 | Балашов, С. С. .. | 500 | 6 | 13 | Бубликов, А. Е... | 25 | — |
| 7 | Безобразова, М. С. | 203 | 3 | 14 | Вольфберг, К. В... | 500 | 6 |
| 8 | Безобразов, Ф. Ф.. | 100 | 2 | 15 | Воробьев, А. М... | 75 | 1 |

[1] Публикуемый список акционеров Об-ва Путиловских заводов ярко показывает, как в период развития империализма на базе концентрации производства, происходит сращивание банковского капитала с промышленным. «Банки, — пишет Ленин, — перерастают из огромной роли посредников в всесильных монополистов, распоряжающихся почти всем денежным капиталом всей совокупности капитали-

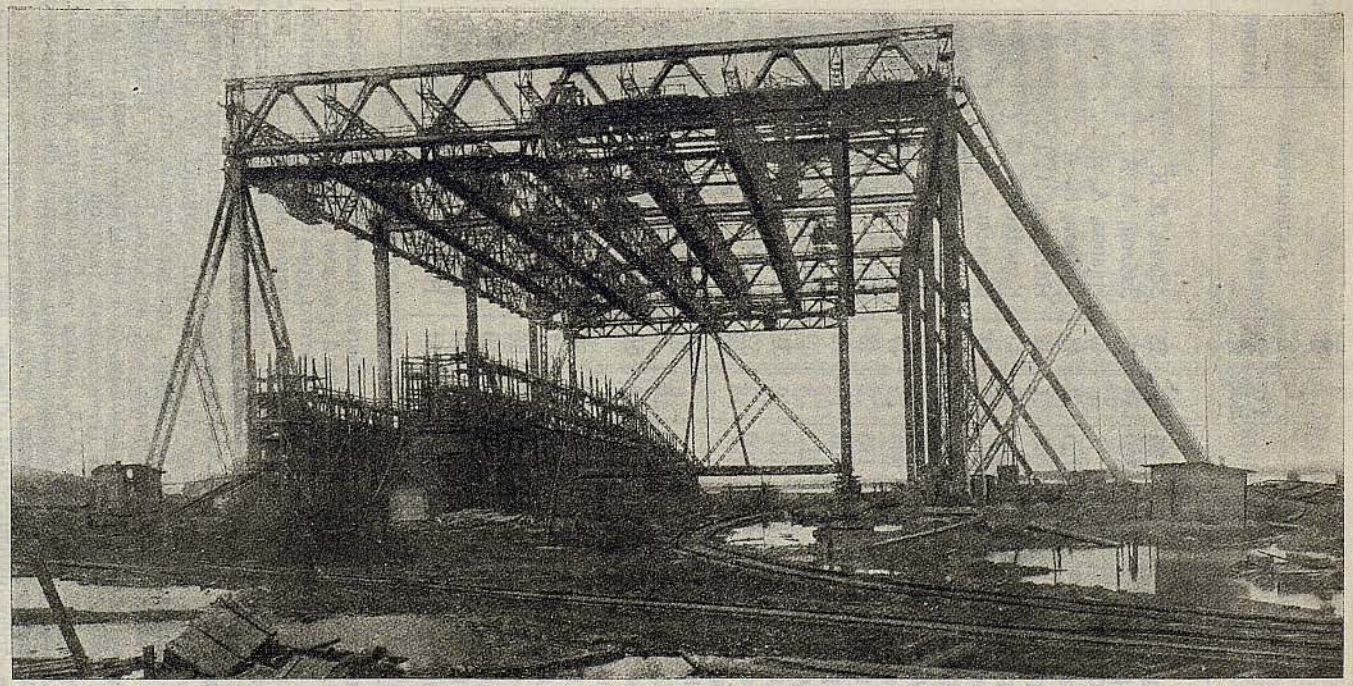

Путиловская верфь. Большой эллинг с двумя строящимися крейсерами.

| №№ по пор. | Акционеры | Количество | | №№ по пор. | Акционеры | Количество | |
|---|---|---|---|---|---|---|---|
| | | Акций | Голос. | | | Акций | Голос. |
| 16 | Воронин, И. А. . . | 25 | — | 38 | Золин, Д. К. . . . . | 900 | 10 |
| 17 | Воронин, Н. А. . . | 350 | 4 | 39 | Зяблов, А. А. . . . | 20 | — |
| 18 | Габрилович, Г. С.. | 1 | — | 40 | Иванов, А. З. . . . | 1 000 | 10 |
| 19 | Газенгегер, Б. П.. | 100 | 2 | 41 | Иванов, И. А.. . . | 500 | 6 |
| 20 | Гарязин, А. Л.. . . | 50 | 1 | 42 | Иогансон, Г. Г. . . | 104 | 2 |
| 21 | Герценберг, Л. А.. | 800 | 9 | 43 | Карякин, П. П. . . | 300 | 4 |
| 22 | Гимбут, В. К. . . . | 105 | 2 | 44 | Клименко, Н. Н. . | 900 | 10 |
| 23 | Горяинов, К. М.. . | 25 | — | 45 | Кафталь, С. Б. . . | 300 | 4 |
| 24 | Гранкин, Н. П. . . | 35 | — | 46 | Конецкий, И. . . . | 40 | — |
| 25 | Грауман, Л. Ф. . . | 900 | 10 | 47 | Левенталь, Э. Б. . | 20 | — |
| 26 | Гринберг, И. М.. . | 115 | 2 | 48 | Лессар, М. М.. . . | 136 | 2 |
| 27 | Гурвич, М. Н.. . . | 900 | 10 | 49 | Лессинг, В. А.. . . | 800 | 9 |
| 28 | Гусев, А. Н.. . . . | 212 | 3 | 50 | Липницкий, К. З.. | 100 | 2 |
| 29 | Данилевский, Н. И. | 100 | 2 | 51 | Липский, Ф. А. . . | 900 | 10 |
| 30 | Джамгаров, С. Н.. | 200 | 3 | 52 | Ла-Марк, Г. Е. . . | 50 | 1 |
| 31 | Джамгаровы бр. | | | 53 | Ла-Марк, Г. 25, 25 . | 50 | 1 |
| | Банкирский дом | | | 54 | Маврикий Нелькен, | | |
| | 200, 650, 750 и 900 | 2 500 | 10 | | Банк. д. . . . . | 500 | 6 |
| 32 | Джанумов, Н. С. . | 500 | 6 | 55 | Манус, И. П. 150, | | |
| 33 | Дрейер фон А. К. | | | | 450, 300 . . . . . | 900 | 10 |
| | 100, 1300. . . . . | 400 | 10 | 56 | Мейер, Н. И. . . . | 800 | 9 |
| 34 | Жданов, С. В.. . . | 100 | 2 | 57 | Минеев, К. А.. . . | 200 | 3 |
| 35 | Зандберг, Л. М.. . | 500 | 6 | 58 | Мухин, П. П. . . . | 875 | 9 |
| 36 | Зайдман, А. И. и | | | 59 | Назаров, С. Г. . . | 200 | 3 |
| | К° Банк. д.. . . . | 50 | 1 | 60 | Нелиус, И. Г. . . . | 300 | 4 |
| 37 | Зиринг, А. И. . . . | 30 | — | 61 | Нефедов, Е. И. . . | 100 | 2 |

стов и мелких хозяев, а также большею частью средств производства и источников сырья в данной стране и в целом ряде стран». (Соч. т. XIX, стр. 93). Одним из ярких примеров этого процесса явилась судьба Путиловского завода, находившегося в полной зависимости от русско-азиатского банка, в свою очередь тесно связанного с французскими банками. Banque de l'Union Parisienne). Помимо тех 4 000 акций, которыми в 1913 г. владел русско-азиатский банк, непосредственная связь банка с Об-вом Путиловских заводов осуществлялась через А. И. Путилова, состоявшего одновременно председателем правления Р-А. Банка и правления О-ба Путиловских заводов. Второй фигурой, осуществлявшей связь банка с заводом, был Бишлягер, кроме того среди крупных держателей акций Путиловских заводов мы находили двух вице-директоров правления Р.-А. Банка — Герценберга и Иванова.

Таким образом даже по этим далеко неполным сведениям правлению Р.-А. Банка принадлежало 10 000 акций.

Кроме того публикуемый список дает возможность вскрыть еще ряд подробностей закулисной деятельности этого общ-ва. В этом

| №№ по пор. | Акционеры | Количество | | №№ по пор. | Акционеры | Количество | |
|---|---|---|---|---|---|---|---|
| | | Акций | Голос. | | | Акций | Голос. |
| 62 | Олейников, И. Г. . | 200 | 3 | 84 | Утин, В. Л. . . . . | 1 | — |
| 63 | Оприц, А. И. . . . | 140 | 2 | 85 | Филиппов, А. Ф. . . | 1 | — |
| 64 | Паюс, Л. Ю. . . . . | 100 | 2 | 86 | Филипьев, Н. И. . | 800 | 9 |
| 65 | Панкацио, С. В. . . | 800 | 9 | 87 | Фридман, И. . . . . | 10 | — |
| 66 | Перониус, Ф. К. . | 100 | 2 | 88 | Фридман, I. А. . . . | 10 | — |
| 67 | Панафидин, А. Г. 100, 800 . . . . . | 900 | 10 | 89 | Хороманский . . . . | 100 | 2 |
| | | | | 90 | Хрулев, Д. С. 100, 300 . . . . . | 400 | 5 |
| 68 | Путилов, А. И. 100, 2000 . . . . . | 2 100 | 10 | 91 | | | |
| | | | | 92 | Хрулева, И. С. . . | 203 | 3 |
| 69 | Пфеффер, М. М. . . | 750 | 8 | 93 | Хрулев, С. С. . . . | 1 000 | 10 |
| 70 | Рафалович, А. Ф. . | 10 | — | 94 | Цехановский, Ф. А. | 156 | 2 |
| 71 | Розовский, Г. Х. . | 100 | 2 | 95 | Чистяков, В. Я. . . | 100 | 2 |
| 72 | Розов, Н. М. . . . . | 50 | 1 | 96 | Шабашев, С. С. . . | 1 | — |
| 73 | Роман, А. А. . . . . | 150 | 2 | 97 | Шапкевич, Е. Г. . | 1 000 | 10 |
| 74 | Русско-Азиатский банк . . . . . | 4 000 | 10 | 98 | Шапкевич, А. Е. . | 1 000 | 10 |
| | | | | 99 | Шапкевич, И. Г. . | 900 | 10 |
| 75 | Русский для внешней торговли банк | 1 207 | 10 | 100 | Шведов, А. М. . . | 100 | 2 |
| | | | | 101 | Шене, А. И. . . . . | 100 | 2 |
| 76 | Русский торгово-промышл. банк . | 1 000 | 10 | 102 | Шлезингер, Г. Ф. . | 100 | 2 |
| | | | | 103 | Шлиман, С. А. . . | 51 | 1 |
| 77 | Савич, Я. И. . . . . | 900 | 10 | 104 | Шнейдер и К° Крезо | 750 | 8 |
| 78 | Сибирский Торговый банк . . . . . | 1 000 | 10 | 105 | Штерн, А. А. . . . | 10 | |
| | | | | 106 | Эбенау, Р. И. . . . | 150 | 2 |
| 79 | Соловьев, И. Е. . . | 2 150 | 10 | 107 | Эрдели, С. А. . . . | 100 | 2 |
| 80 | Соловейчик, М. А. | 500 | 6 | | Юнкер и К°, И. В. | | |
| 81 | Солодкин, К. П. . . | 100 | 2 | 108 | Комм. банк . . . | 100 | 2 |
| 82 | СПБ международн. коммерческ. банк | 1 000 | 10 | 109 | Ягодкин, М. Г. . . | 25 | — |
| | | | | | Якобсон, А. В. . . | 281 | 3 |
| 83 | СПБ торговый банк 1623, 1899, 1141, 1071 . . . . . | 5 734 | 10 | | Итого . . . | 58 013 | 479 |

смысле любопытна фигура генерал-адъютанта Мухина, владельца 875 акций, имевшего 9 голосов. Мухин — член военного совета, ведавший «строевой технической и хозяйственной частью армии», через руки которого проходило большинство военных заказов.

С другой стороны, иногда, можно вскрыть и ряд подставных лиц, вводимых для получения большего количества голосов, так как согласно уставу владелец свыше 900 акций имеет право лишь на 10 голосов. А между тем председатель правления Международного Коммерческого банка Хрулев фигурирует в числе акционеров сам, фигурирует его сын и невестка, кроме того 10 голосов принадлежат Банку.

При проверке наличности акций, представленных к общему собранию, согласно сего списка оказалось: сто девять акционеров представили 58 013 акций (пятьдесят восемь тысяч тринадцать) с правом на 479 голосов.

Члены ревизионной комиссии (5 подписей).

*ЛОАУ. Фонд Путиловского завода, 1913 г., д. № 1.*

**«Государства, именующие себя «цивилизованными», ведут бешеную скачку с препятствиями из-за вооружений» (Ленин).**

**Путиловский завод полностью обеспечен заказами военного и морского ведомств.**

*Из доклада правления Общества Путиловских заводов общему собранию акционеров по отчету за 1912 г. и о сметных предположениях на 1913 г. от 16 мая 1913 г.*

Милостивые государи!

Согласно представленного на ваше рассмотрение и утверждение отчета за 1912 г. прибыли получено 2 340 720 р. 64 к., в сравнении с предыдущим годом более на 311 422 р. 73 к.[1]

Производительность завода в отчетном году в сравнении со сметными предположениями можно считать почти вполне оправданною, так как недовыручка суммы 790 тыс. руб. при общей сумме отпуска в 22 776 тыс. руб. существенного влияния на уменьшение прибыли не оказала, напротив того, несмотря на это уменьшение, прибыль должна бы была быть значительно более, если бы не вздорожали в такой сильной степени сырые материалы.

Развитие строительных работ в России вызвало быстрый подъем железной промышленности, благодаря чему последовал усиленный спрос на чугун и топливо.

---

Благодаря такому распределению Международный Коммерческий Банк фактически мог располагать уже 48 голосами.

[1] Доклад правления Общества Путиловских заводов общему собранию акционеров не дает, конечно, суммы подлинных прибылей Общества.

В работе «Империализм как высшая стадия капитализма», Ленин специально останавливается на «эквилибристике с балансами, самой обычной в акционерных обществах».

Ленин приводит яркую цитату из работы Эшвеге — «Дочерние общества», который пишет: «Балансы многих акционерных обществ похожи на те известные из эпохи средних веков палимпсесты, на которых надо было сначала стереть написанное, чтобы открыть стоящие под ними знаки, дающие действительное содержание рукописи» (палимпсесты — пергамент, на котором основная рукопись затерта и по затертому написано другое)». (Соч., т. XIX, стр. 110.)

Однако, даже приводимые цифры дают все же яркую характеристику процентного увеличение прибылей Путиловского общества в эпоху империализма.

Нарастание требований на чугун вызвало необходимость принятия экстренных мер, и правительством был разрешен ввоз чугуна из-за границы при пониженной пошлине, дабы дать возможность удовлетворить потребность заводов, перерабатывающих чугун, и при этом не нести излишней переплаты на пошлине.

В виду крайней необходимости и невозможности получать русский чугун в ближайшие сроки, Путиловский завод, наряду со многими, вынужден был воспользоваться этой льготой и, получив заграничный чугун, мог своевременно исполнить все предположенные по смете работы. Но так как одновременно и за границей наблюдалось быстрое развитие промышленности, цены не только на чугун, но и на все сплавы его, а равно и на каменный уголь также возросли, то в одинаковой степени оказались дорогими и все заграничные закупки.

Общее таким образом вздорожание сырых материалов, особенно сильно выразившееся во второй половине отчетного года, значительно повысило стоимость производства против тех расценок, при которых были приняты заказы предыдущих лет и которые имелись в виду при составлении сметы на 1912 г.

При сравнении цен закупок отчетного года с 1911 г. повышение попудных цен оказалось: на чугуне до 9 коп., на угле до 1,5 коп., на нефтяных остатках — до 13 коп. В еще большей степени поднялись цены и на разные сплавы чугуна, которых в производство идет хотя и не так много, как угля и обыкновенного чугуна, но по сумме разница переплаты оказалась также существенною. Кроме сего Путиловский завод расходует до 3 млн. пуд. железного лома и стружек, из которых 1 800 тыс. пуд. получается от своего производства, а остальное количество приходится покупать на стороне. Спрос на железный лом увеличился настолько, что цены его поднялись на 50% выше цен последних лет.

Таким образом общая сумма переплат на ценах материалов, употребленных на производство отчетного года, определилась по приблизительному подсчету более 500 тыс. руб., что неминуемо должно бы было отразиться на прибыли отчетного года.

Благодаря же осторожности подсчета сметных предположений и своевременно принятым с вашего одобрения и разрешения мерам по переоборудованию завода, острота создавшегося положения была ослаблена, и заработок прибыли оказался менее сметного всего лишь на 44 тыс. руб...

... Общие расходы по заводу и конторе правления в действительности превзошли сметные ассигнования на 49 032 р.

32 к. Постатейно перерасходы оказались главным образом по содержанию больницы и родильного приюта, нуждающихся в коренном переустройстве, и затем по выдаче пособий служащим и по уплате налога с основного капитала, увеличенного в отчетном году выпуском новых 90 тыс. акций.

Из числа вновь выпущенных акций, 60 тыс. акций, в исполнение постановления общего собрания акционеров, были обращены на покупку паев товарищества Невского судостроительного и механического завода, преобразованного в Общество, вследствие чего в балансе — в статье процентных бумаг — значатся акции общества Невских заводов. Внесенные гг. акционерами при подписке на новые акции, для присоединения к дивиденду за 1912 г., 270 тыс. руб. значатся в балансе на счете «невыданного дивиденда»...

... Показанное в отчете увеличение недвижимого имущества произошло вследствие разрешенной вами 30 апреля 1912 г. покупки участков земли в количестве 15 дес. 1798 кв. саж., необходимых для присоединения к площади, занимаемой верфью, и затем, на основании утвержденных вами 28 апреля 1911 г. и 30 апреля 1912 г. кредитов, произведены новые постройки, подробно поименованные в приложенной к отчету ведомости.

Значительное увеличение против прошлого года суммы балансовых статей — оборотного имущества и дебиторов — объясняется главным образом развитием работ, вызываемым наличием крупных долгосрочных заказов и затем вследствие задержек в производстве платежей за сданные изделия за отсутствием кредитов в казенных учреждениях.

Во исполнение одобренного вами в прошлом году плана работ по переоборудованию завода для приведения его в состояние, которое соответствовало бы требованиям современной техники и лучшим условиям при конкуренциях, правлением были начаты некоторые работы еще в прошлом отчетному году, а большая часть работ имеет быть начата в текущем году, а именно:

По *металлургическому отделу*. Переустройство мартеновской мастерской, приготовляющей металл для всех отходов завода, начато в отчетном году. Мастерская будет оборудована наиболее выгодными 40-тонными печами с соответствующими механическими приспособлениями и кроме того будет поставлена новейшая электроплавильная печь привилегированной системы, на каковой предмет уже заключено соглашение с владельцами привилегий. Для железопрокатной мастерской изготовляется новый листопрокатный стан со всеми вспомогательными к нему механизмами. Равным образом изготовляется и предположенный для сталепрокат-

ной мастерской новый реверсивный листопрокатный стан, который будет поставлен в новой пристройке к сталепрокатной мастерской. Одновременно для обслуживания этого стана будет устраиваться и вальцетокарная мастерская. Для устройства новой сталелитейной мастерской заказаны краны и в текущем году будет произведена закладка фундаментов. Постройка новой медницкой (меднолитейной) мастерской также будет начата в текущем году. Кроме перечисленных сооружений будут произведены необходимые дополнительные оборудования в остальных мастерских металлургического отдела. Стоимость всех сооружений по сметным соображениям предположена в сумме около 2 528 тыс. руб., в счет которых предусматривается расход в текущем отчетном году в сумме около 1 млн. руб.

По *артиллерийскому отделу*. Находятся в работе станки и устройства, необходимые для изготовления регуляторов скоростей, на которые уже имеются крупные заказы, и еще ожидаются таковые же в будущем. Оборудования в пушечной мастерской для изготовления крупного калибра гаубиц и орудий среднего калибра находятся в производстве. Дополнительное оборудование минного отдела, обеспеченного крупным заказом, большею частью находится в периоде исполнения. Установку для снарядного отдела 20-тонного молота предположено закончить в этом году. Станки для обработки 12- и 14-дм. снарядов устанавливаются. Стоимость всех этих работ по смете предположена в сумме 238 512 руб., большая часть которой, вероятно, будет израсходована еще в текущем году.

По *механическому отделу*. В связи с улучшением оборудования металлургического отдела и более успешной работой его в ближайшем будущем сама собой является необходимость ввести улучшения в устройствах и дополнительно оборудовать механические мастерские, что вызывается и имеющимися значительными заказами, а равно и предстоящим увеличением заказов в будущем по вагоно-паровозо- и судостроению. В этих видах предположено расширение котельной и вагоно-малярной мастерских и дополнительные оборудования паровозных, вагонных, прессовой и инструментальной мастерских. Стоимость затрат по механическому отделу исчислена в сумме 502 тыс. руб., в счет которых будет израсходовано в текущем году приблизительно около 300 тыс. руб.

*Железнодорожный цех*. Расширение деятельности завода, между прочим, вызывает усиленное передвижение грузов по территории завода и создает необходимость в прокладке новых путей и усилении подвижного состава, на что предстоит израсходовать 78 500 руб.

Испрашивая у вас ассигнования предположенных к израс-

ходованию в текущем году вышеперечисленных сумм, падающих в большей части на улучшение металлургического отдела, правление считает эту затрату не только необходимой, но и безусловно выгодной, так как благодаря этой затрате последует уменьшение стоимости основного продукта завода — стального литья и прокатного материала — и увеличение производительности, что в результате отразится несомненной выгодою на производстве всех механических мастерских, обрабатывающих названные продукты металлургического отдела.

Разрешенная вами постройка Путиловской верфи начата в отчетном году, и произведенные на нее затраты выразились в сумме 450 026 р. 17 к.

Соображения и подсчеты стоимости окончательного оборудования верфи и приспособления ее к постройке судов большого водоизмещения теперь закончены. Предприятие это в первой очереди обойдется в 12 млн. руб. и затем потребуются затраты еще 5 млн. руб.

Сооружение верфи в связи с получением морских заказов для основного Путиловского дела представляло крупный интерес в смысле увеличения обеспечения его постоянною работою, что, увеличивая оборот, должно понизить общие расходы по другим заказам. В данное время Путиловский завод уже занят изготовлением металлических конструкций для эллингов и большой судостроительной мастерской. Стоимость этих конструкций при современных рыночных ценах составит сумму около 1200 тыс. руб.

Озабочиваясь изысканием средств для постройки верфи, правление вошло в переговоры с банками. При переговорах выяснилось, что выпуск новых акций на требующуюся сумму при настоящих условиях и положении рынка может быть произведен не с таким успехом, как было в последний раз, а затем значительное увеличение в данное время акционерного капитала повлияет на уменьшение дивиденда вследствие неполной работы верфи в первые два года.

В виду этих обстоятельств увеличение акционерного капитала признано было невыгодным, и правление задалось целью выяснить, не представится ли возможным дело верфи передать независимому от Путиловского дела обществу с тем, чтобы договорными отношениями с этим обществом обеспечить Путиловскому заводу работу для верфи, т. е. сохранить ему в этом отношении по возможности настоящее положение.

Так как происходившие в этом смысле переговоры выяснили, что подобная комбинация осуществима, то правление представляет этот вопрос на ваше рассмотрение и утверждение, и если вам будет угодно согласиться с его мнением, то просит вас уполномочить его на правах общего собрания

произвести продажу участка земли, составляющего территорию верфи, со всеми находящимися на нем сооружениями за сумму, которая окажется наиболее выгодною, и вступить с новым обществом верфи в договорные отношения на поставку для верфи в течение известного срока всех требующихся материалов и изделий как для ее сооружения, так равно и для выполнения имеющихся у нее заказов. Таким образом первоначальная цель правления — получение выгод от создания подобного предприятия — будет достигнута, и вместе с тем при продаже оплатятся труды по первоначальной организации этого дела.

При окончательной организации нового общества верфи, сообразно с обстоятельствами правлением будут возбужден вопрос о преимущественном праве акционеров Путиловского завода при подписке на акции нового общества.

Общая сумма заказов, имеющихся в настоящее время к исполнению, составляет 90 млн. руб., из которых для исполнения на Путиловском заводе имеется свыше 50 млн. руб., а остальные для исполнения на Путиловской верфи.

В указанную сумму заказов для Путиловского завода вошли преимущественно заказы военного и морского ведомств. Если же принять во внимание обычные ежегодные заказы других ведомств, то можно считать, что завод обеспечен работою в усиленном размере соответственно его новым оборудованиям на целый ряд лет, лишь бы только работа протекала спокойно, без забастовок, которые в зависимости от их длительности, более или менее, но всегда наносят ущерб успешности работы и вызывают непредвиденные расходы и убытки.

Благодаря большому наличию заказов, в сметные предположения правления по доходу на 1913 г. вошли исключительно положительные данные.

| | |
|---|---|
| Доход ожидается в сумме . . . . . | 31 250 534 руб. |
| Расходы предположены в сумме . . . . . | 29 018 731 „ |
| Возможная прибыль ожидается в сумме . . . . . | 2 501 803 руб |

Кроме сего в текущем году имеет поступить дивиденд по акциям общества Невского судостроительного и механического завода в сумме 420 тыс. рублей, с присоединением которого ожидаемая сумма прибыли будет 2 921 803 руб. . .

. . . Удерживающаяся до сего времени тенденция крепких цен на сырые материалы, как-то: на чугун, уголь, кокс, нефть, железный лом и пр., естественно повышает стоимость производства, поэтому вышепоказанная сумма расходов, исчисленная на основании современного положения рынка, умень-

шает свыше чем на 600 тыс. руб. ожидаемую доходность работы этого года. Заказы, поступившие в прошлом и текущем году, за исключением железнодорожных, приняты уже в соображение с повысившимися ценами материалов, но к сожалению по срокам исполнения на текущий год их падает немного. Что же касается железнодорожных заказов, то на главнейшие предметы железнодорожного подвижного состава цены устанавливаются на определенный срок, и в данное время существуют цены, установленные несколько лет назад, т. е. при низких ценах на сырые материалы. Изменение цен зависит от многих условий, и во всяком случае в данное время не предусматривается их изменение в сторону повышения.

В виду возможности выгодного приобретения одного из смежных с заводом участков земли, покупка которого для завода во многих отношениях является весьма ценною, правление позволяет себе просить вас, по примеру прошлых лет, на случай, если бы условия покупки означенного участка оказались приемлемыми, уполномочить правление на правах общего собрания на приобретение этого земельного участка

Согласно вашего постановления и во исполнение предоставленных вами правлению полномочий на вновь образованные должности членов правления приглашены: на должности директоров: гг. А. П. Меллер и Н. Е. Панафидин и кандидата — г. В. Ф. Брейтигам.

Принимая во внимание, что по § 46 устава обязательное отчисление из прибылей в запасный капитал продолжается, пока он не будет равняться одной пятой основного, и имея в виду, что согласно представляемого на утверждение баланса на 1 января 1913 г. запасный капитал уже составляет с излишком одну пятую часть основного, правление предлагает полученную за отчетный год прибыль распределить, согласно §§ 45 и 46 устава, следующим образом:

| | |
|---|---|
| 30% отчислить в капитал погашения имущества . . . . . | 702 216 р. 19 к. |
| На уплату налога с прибыли отчислить . . . . . | 101 004 „ 45 „ |
| На вознаграждение служащих и правления . . . . . | 245 000 „ — |
| В дивиденд отчислить . . . . . | 1 292 500 „ — |
| Итого . . . . . | 2 340 720 р. 64 к. |

При настоящем распределении прибыли с присоединением к указанной сумме дивиденда 270 тыс. руб. дивиденд определяется в 6 р. 25 к. на акцию.

Правление Общества Путиловских заводов.

*ЛОАУ. Фонд Путиловского завода, 1913 г., д. № 9, опись 10.*

**Иностранные банки и военные концерны субсидируют Путиловский завод.**

*Протокол заседания правления Общества Путиловских заводов от 9 сентября 1913 г.*

Слушали: По протоколу соглашения финансовой группы, состоявшегося в Париже 8, 10 и 11 июля с. г., было постановлено выдать Обществу Путиловских заводов аванс в сумме Р. 2 500 000 под обеспечение на соответствующую сумму акций общества Невского завода.

Согласно принятого участниками финансовой группы решения, выдача означенного аванса была распределена между ними следующим образом:

| | |
|---|---|
| Французский банк . . . . . | 1 000 000 руб. |
| Русские „ . . . . . | 875 000 „ |
| Заводы Шкода . . . . . | 625 000 „ |
| Всего. . . . | 2 500 000 руб. |

Часть аванса, падающая на заводы Шкода, выдана последними под обеспечение только акций общества Невского завода, равно как и 1 000 000 руб., составляющий долю французских банков, что же касается до русских банков, то, кроме соответствующего количества акций Невского завода, они просят представить еще в обеспечение вносимой ими части — 875 000 руб. — на указанную сумму шестимесячные векселя Невского завода с бланком Общества Путиловских заводов.

Постановили: просить правление Невского завода выписать векселя на сумму 875 000 руб. и поставить на них бланк с тем, чтобы по наступлении срока таковые были банком возвращены франко-валюта.

*ЛОАУ. Фонд Путиловского завода 1913 г., д. № 168.*

**Растут расходы на вооружение, растут доходы путиловских акционеров.**

*Из протокола заседания правления Общества Путиловских заводов от 10 мая 1914 г.*

Слушали: Рассмотрение сметных предположений на 1914 год.

Постановили: ... Принять в сметное отчисление по доходу лишь только отпуск изделий Путиловского завода, предполагаемый в сумме 31 959 000 руб., расходов — 28 120 300 руб. Таким образом сметная прибыль на 1914 г. определяется в сумме 3 838 700 руб.

*ЛОАУ. Фонд Путиловского завода 1914 г., д. № 170.*

**«Концентрация идет все дальше и дальше вперед... Все большее число предприятий сплачивается в гигантские предприятия, для которых полдюжины крупных... банков служат опорой и руководителями» (Ленин).**

**Финансовое соглашение французских и русских банков, фирмы «Шнейдер и К°» с Путиловским заводом.**

*Из протокола заседания правления Общества Путиловских заводов от 24 июня 1914 г.*

Слушали: В п. IX финансового договора, заключенного 30 января (12 февраля) 1914 г. между банками и гг. Шнейдер и К° с одной стороны и Обществом Путиловских заводов с другой стороны, обусловлено согласие гг. Шнейдер и К° оказывать полное свое техническое содействие в вопросах, касающихся переустройства оборудования Путиловского завода, с целью улучшения его производительности.[1]

Ныне в виду срочности и значительности имеющихся заказов артиллерийского ведомства ощущается неотложная необходимость в расширении и реорганизации, если то потребуется, средств как кузнечной мастерской, так и отдела термической обработки на Путиловском заводе. Принимая же во внимание, что гг. Шнейдер и К° занимаются выполнением тождественных заказов, правление Общества Путиловских заводов

постановило: Просить гг. Шнейдер и К° в виду краткости оставшегося строительного сезона теперь же командировать одного начальника отдела и одного или двух инженеров соответствующей специальности для изучения на Путиловском заводе настоящего положения кузнечных и термических мастерских, дабы затем был выработан ими проект необходимых преобразований вышеупомянутых мастерских в соответствии с имеющимися заказами...

*ЛОАУ. Фонд Путиловского завода, 1914 г., д. № 170.*

*Протокол заседания правления Общества Путиловских заводов от 27 июня 1914 г.*

Слушали: Проект письма правления русско-азиатскому банку и Banque de l'Union Parisienne следующего содержания:

[1] Договор от 30 января 1914 г., заключенный с одной стороны группой русских и французских банков и фирмы Шнейдер и К°, а с другой — Обществом Путиловских заводов, заключался в реализации на международном рынке акционерного и облигационного капиталов Путиловского завода на сумму 27 млн. руб. Однако заключенный между ними договор в основном не был реализован, так как царское правительство утвердило его лишь в момент объявления войны, вследствие чего возможность его осуществления сама собой отпала.

«Милостивые государи, вы сообщили нам, что ваша финансовая группа, имея в виду выполнение соглашения, состоявшегося с нашим обществом 30 января/12 февраля сего года, вела в течение нескольких месяцев переговоры с группой «Шкодаверке» относительно комбинации, касающейся реорганизации дел Невского завода, и что настоящее положение этих переговоров побудило вашу финансовую группу теперь же сделать твердое предложение по этому делу австрийской группе.

Согласно договора, состоявшегося в январе-феврале с. г., принятие вашей группой акций Невского завода зависит от исполнения в предусмотренные сроки финансовых операций, касающихся нашего Общества, по получении от правительства всех необходимых на то разрешений.

Так как таковые разрешения еще не все получены и имея в виду обстоятельства, дающие возможность прибегнуть к пункту, касающемуся отсрочки в вопросе финансовой реорганизации н/общества, то мы подтверждаем вам устное соглашение, состоявшееся с нашим председателем, по каковому соглашению, несмотря на этот пункт и не лишая себя в то же время выгод, им предоставленных, ваша финансовая группа имеет право теперь же продолжать выполнение соглашения, состоявшегося в январе/феврале с. г. по делу Невского завода, независимо от выполнения предусмотренных для нашего общества финансовых операций. Просим вас уведомить нас, как только вы будете в состоянии это сделать, имеете ли вы в виду воспользоваться предоставленным вам таким образом правом реализовать дело общества Невских заводов, независимо от нашей финансовой реорганизации».

Справка: Статья 10-я договора 30 января/12 февраля с. г.

«Нижеподписавшиеся первой стороны, финансовая группа, согласны организовать специальную группу, которая обязуется перед Обществом Путиловских заводов, в случае его согласия, приобрести, если предположения, изложенные в предыдущих статьях, получат полное осуществление в предусмотренные сроки, все 70 000 акций общества Невского завода, принадлежащих Обществу Путиловских заводов. Продажная стоимость их определяется в 6 000 000 руб.[1]

[1] Расширение судостроительной программы Путиловского завода и постройка судостроительной верфи ставит перед правлением Общества Путиловских заводов и его непосредственным хозяином Русско-азиатским банком задачу монополизации в своих руках этой отрасли производства.

Из частных заводов одним из значительных конкурентов для Путиловского завода бесспорно являлся Невский судостроительный завод. При помощи французских капиталов и Русско-азиатского банка Путиловский завод в 1912 г. приобретает все 70 тысяч акций Невского за-

Уплата этой суммы должна быть произведена до 31 декабря 1914 г. за вычетом комиссии по 7 р. 55 к. с каждой акции или всего 525 000 руб.

До момента уплаты группа обязуется предоставить Обществу Путиловских заводов под означенные 70 000 акций аванс в сумме 4 500 000 руб.

Этот аванс выдается на тех же условиях, которые предусмотрены для авансов, выдаваемых Обществу Путиловских заводов, согласно вышеуказанной статьи 8-й».

Постановили: Письма вышеуказанного содержания написать.

*ЛОАУ. Фонд Путиловского завода. Протоколы заседаний правления, 1914 г., д. № 170.*

---

вода и целиком подчиняет его себе. Один из крупных Путиловских акционеров Бишлягер (он же член правления общества Русско-азиатского банка) входит в состав правления Невского завода. Туда же входит другой крупный акционер Путиловских заводов — Дрейер.

Таким образом Русско-азиатский банк, финансируемый французскими банками, стал фактическим хозяином трех крупных предприятий: Путиловского завода, Путиловской верфи и Невского судостроительного завода.

# УСЛОВИЯ ТРУДА В ГОДЫ РЕАКЦИИ И ПОДЪЕМА

**«Вести себя чинно и смирно и работать на непрерывных работах по 12 часов, а на других по 10 часов в сутки» — требуют от рабочих правила внутреннего распорядка.**

*Из правил внутреннего распорядка на Путиловском заводе, утвержденных старшим фабричным инспектором Петербургской губ. 11 марта 1908 г.*

I. Прием на работу.

Не позднее седьмого дня по допущению к работе рабочий получает бесплатно: 1) расчетную книжку, содержащую в себе все условия найма и правила внутреннего распорядка, 2) металлический входной или рабочий номер, под которым рабочий будет числиться по документам мастерской и главной конторы, и 3) пропуск для прохода в завод.

2) Принятие рабочим расчетной книжки служит доказательством его согласия на означенные в ней условия, а потому заявления о незнании изложенных в ней условий найма и правил не принимаются. . .

*Б. Распределение рабочего времени.*

10. К началу работ даются три сигнала заводским свистком: первый в 5 ч. 50 м. утром и в 12 ч. 50 м. после обеда (т. е. за 40 мин. до начала работ), второй в 6 ч. 20 м. утром и в 1 ч. 20 м. после обеда, т. е. за 10 мин. до начала работ, и третий в 6 ч. 40 м. утром и в 1 ч. 40 м. после обеда, т. е. спустя 10 мин. после начала работ.

Рабочие, приходящие на работу в завод после третьего свистка, подвергаются штрафу по табели взысканий.

С 7-ми час. утра и с 2-х час. дня места невышедших на работу рабочих, при необходимости в том, замещаются другими рабочими до следующего перерыва.

Кроме общих трех сигналов к началу работ, даются отдельные сигналы свистками или звонками в каждой из мастерских механических отделов завода: первый в $6^1/_2$ час. утра и $1^1/_2$ час. после обеда и второй в $6^3/_4$ ч. утра и в $1^3/_4$ ч. после обеда.

Рабочие, не приступившие к работе немедленно после второго свистка, могут быть оштрафованы по табели взысканий.

11. Сигналы к окончанию работ перед перерывом на обед даются одним свистком в 12 час. дня и при окончании работ вечером двумя свистками: первый в 6 час. вечера — для рабочих механических отделов завода, и второй в $6^1/_2$ час. веч. для рабочих, занятых на непрерывных работах.

14. В мастерских с непрерывными работами рабочие, работающие задельно, могут быть задержаны для окончания работ не свыше 30 минут долее установленного времени без особого вознаграждения со стороны завода.

15. Непрерывные работы производятся в следующих цехах: а) мартеновском, тигельно-литейном, сталепрокатном, железопрокатном и шинопрокатном, за исключением рабочих при обрезке, правке и отделке листов и угольников, отделке фасонной стали, вязке пакетов, слесарей, токарей, кузнецов, плотников и прочих рабочих, не имеющих в этих цехах второй смены и от которых непосредственно не зависит правильный ход непрерывности производства этих цехов;

б) кирпичеделательном и тигельноделательном; при обжигательных печах и доломитной вагранке;

в) кузнечном и прессовом: при печах, а также молотах и прессах с паровыми при них машинами, связанных с работою печей;

г) осветительном: при моторах по мастерским и динамомашинах на станции, а также дежурными монтерами, наблюдающими за освещением;

д) испытательной станции при котлах, машинах и паровом отоплении.

В означенных цехах рабочим днем считается время:

1. В будние дни, а также во все те субботы, предпраздничные, праздничные и воскресные дни, когда производство не останавливается на воскресные и праздничные дни, с $6^1/_2$ ч. утра до $6^1/_2$ час. веч. денная смена, и с $6^1/_2$ ч. вечера до $6^1/_2$ ч. утра ночная смена.

2. Во все субботы и предпраздничные дни, когда в следующие за ними воскресные и праздничные дни работы в этих мастерских не производятся, а равно и в те воскресные и праздничные дни, в которые производство временно приостанавливается, о чем каждый раз объявляется особо по мастерским и отделам, с $6^1/_2$ час. утра до 2 час. дня ра-



Жилищные условия рабочих Путиловского завода за Нарвской заставой. В подвальной комнате, разделенной ширмами, ютятся несколько семей.

ботает денная смена, и с 2 час. дня до $9^1/_2$ час. веч. ночная смена.

16. Рабочие на непрерывных работах, перечисленных в пунктах а, б, в, г, д § 15, а также занятые уходом за паровыми котлами и машинами во всех отделах завода принимают пищу в самых мастерских во время удобное по ходу работ.

Примечание. Машинисты испытательной станции при динамомашинах могут быть отпускаемы для обеда на $^1/_2$ часа не все сразу, а партиями по назначению цеховой администрации.

17. Во всех цехах с непрерывным производством на работах в 2 смены:

а) ломка смен производится перед воскресными днями путем 18-часовой работы каждой смены.

б) в день остановки мастерской рабочие на сдельных работах не могут уходить из мастерской, не закончив начатого производства, каковое однако не продолжается более часа свыше урочного времени, причем за излишнее время никакого особого вознаграждения со стороны завода не полагается.

18. Каждый рабочий во всех цехах с непрерывным производством (§ 15) освобождается от работы на 24 часа сряду четыре раза в месяц.

19. Для всех рабочих прочих цехов, не поименованных в § 15 сих правил, рабочим днем считается время:

а) в будние дни, за исключением суббот и предпраздничных дней, с $6^1/_2$ час. утра до 6 час. вечера — денная смена, с перерывом на обед и отдых от 12 до $1^1/_2$ час. дня и с 6 час. веч. до $3^1/_2$ час. утра — ночная смена, с перерывом для отдыха от $11^1/_2$ до 12 ч. ночи;

б) во все субботы и предпраздничные дни работает с $6^1/_2$ ч. утра до 2 час. дня денная смена без перерыва, и с 2 час. до $9^1/_2$ час. вечера — ночная смена, также без перерыва.

Принятие пищи в эти дни рабочие могут производить в мастерских в рабочее время.

20. В виду того, что в чугунолитейной мастерской ход плавки и время выпуска чугуна не могут быть точно согласованы с назначенным на обед перерывом, рабочие, смотря по ходу плавки, могут быть отпускаемы на обеденный перерыв раньше или позже назначенного по расписанию времени.

21. Для нижепоименованных рабочих, специальное назначение которых в общем ходе работ требует некоторых отклонений от установленного распределения времени, обязательно следующее:

а) машинисты и смазчики при паровых машинах, машинисты при электромоторах обязаны выходить на работу за полчаса до времени пуска в ход машины, для осмотра же машин и приведения их в порядок машинисты приходят в воскресные и праздничные дни на время, потребное для этой цели, но не свыше 10 часов. За время, проведенное на работе (до 12 часов в сутки), никакой добавочной платы не полагается.

в) Пилоставы, работающие без подточиков, обязаны оставаться на полчаса после окончания работ в обеденный перерыв, т. е. до 12 ч. 30 м., и вечером, т. е. до 6 час. 30 м. При работе пилоставов с подточиками — пилоставы обязаны оставаться вечером по окончании работ на один час, т. е. до 7 час., а подточики — в обеденный перерыв и вечером на полчаса, т. е. до 12 ч. 30 м. дня и до 6 ч. 30 м. веч. (без особого вознаграждения со стороны завода за излишне проведенное на работе время).

22. В железнодорожном, строительном, котельном, корабельном цехах, главном магазине, где приходится работать на открытых площадях и стапелях, в период с 1 октября по 1 февраля, в виду темного времени, работы могут быть производимы с $6^1/_2$ час. утра до 4 час. дня, с перерывом на обед и отдых от 12 до $12^1/_4$ час. дня, о чем своевременно извещается особым объявлением.

Точно так же работают командируемые для работы в эти цеха рабочие других цехов...

*В. Выдача заработанных денег.*

24. Выдача заработанных денег производится в мастерских завода в дни, указанные в особой табели...

32. Окончательный расчет, при оставлении рабочим завода, выдается конторою два раза в неделю — по средам и субботам, если таковые не приходятся в праздничные дни.

Рабочие обязаны сдать свой инструмент накануне расчета, а в день расчета сдать цеховому конторщику свой пропуск, металлический номер и больничную книжку, после чего получают из своей мастерской удостоверение о личности, для представления в расчетный стол и кассу завода, на получение расчета.

Во избежание могущей произойти задержки в расчете следует озаботиться представлением в расчетный стол справки из об-ва потребителей о забранных продуктах...

III. Положения общие.

40. Рабочие должны заботиться о сохранении вверенных им машин, станков и инструментов.

41. Во время нахождения на заводе и в мастерских рабочие должны вести себя чинно и смирно, не переходить без надобности с одного места на другое или из одной мастерской в другую, должны подчиняться заводскому начальству и исполнять все его законные требования.

42. Посещение рабочих в мастерской посторонними лицами безусловно воспрещается.

Кратковременные свидания могут происходить в исключительных случаях в проходной конторе или ином месте, по указанию заводской администрации.

43. Пронос в завод всякого рода спиртных напитков безусловно воспрещается. Воспрещается также курение табаку в следующих мастерских и помещениях: вагонной, деревообделочной, модельной, механических, главном магазине и его отделениях, главной конторе и конторах начальников, мастерских и мастеров и вообще во всех местах, в которых вывешено объявление о запрещении курить.

44. Рабочий может отлучаться от завода в рабочее время лишь с особого разрешения начальника мастерской, от которого он получает увольнительную записку с обозначением, с какого и по какое время он увольняется.

Увольнительные записки отбираются у рабочих при пропуске из завода, в проходной конторе, с оставлением у них контрамарки от увольнительной записки с пометкой контролера на ней о получении увольнительной записки.

Увольнительная записка не выдается: задним числом и рабочим в нетрезвом виде.

45. Если рабочий по какой-либо уважительной причине не может явиться на работу вовсе, то он должен накануне этого дня испросить у начальника мастерской разрешение остаться дома и взять увольнительную записку. Если причина, по которой рабочий не может явиться на работу, случится внезапно, то он должен в этот же день заявить об этом своему начальнику мастерской через товарищей или в проходной конторе через своих домашних и просить о выдаче увольнительной записки или же впоследствии представить доказательства уважительности причины, помешавшей явиться на работу.

46. По всем делам личным, по вопросам о несчастных случаях и с различного рода жалобами и просьбами (после разбора сих последних начальниками мастерских) рабочие могут обращаться в контору по делам рабочих; контора для этой цели открыта с 2 ч. пополудни до 6 час. вечера в дни, указанные особым объявлением. В экстренных же случаях можно обращаться ежедневно с 9 час. утра до 6 час. вечера.

47. В случае заболевания рабочего во время работы или получения им какого-либо повреждения от несчастного случая, он обязан немедленно же заявить об этом начальнику мастерской или мастеру и взять установленный пропуск в больницу завода, с которым и явиться в приемный покой к дежурному врачу для освидетельствования и записи в больничную книгу.

48. Если рабочий получит настолько тяжкое повреждение, что сам не в силах заявить об этом, то это должны сделать за него другие рабочие, видевшие происшедшее.

49. Рабочий, прекративший работу по болезни, может быть допущен вновь на работу лишь по предъявлении в мастерскую от врача извещения о выздоровлении.

## ТАБЕЛЬ ВЗЫСКАНИЙ,

### налагаемых на рабочих за неисправную работу, за прогул и нарушение порядка.

I. За производство рабочими по небрежности недоброкачественных изделий, за порчу по небрежности материалов, машин и инструментов — налагается и записывается в штрафной капитал взыскание, определяемое соответственно свойству неисправности, но не свыше 1 рубля, убыток же завода может быть взыскиваем судом.

II. За несвоевременную явку на работу — не более — 75 к.

III. За каждый прогульный день — однодневная поденная плата, но не более — 1 р.

Прогулом считается неявка на работу в течение половины и более половины рабочего дня, без взятия увольнительной записки или больничной записки или без уважительной причины.

IV. За вход или выход из завода или мастерской через не назначенные для сего ворота — не более — 50 к.

V. За несвоевременное прекращение работы и выход из мастерской до свистка — не более — 75 к.

VI. За самовольное прекращение или приостановку работ без уважительной причины — не более — 1 р.

VII. За приход на работу в нетрезвом виде — не более — 1 р.

VIII. За принос в завод спиртных напитков — не более — 1 р.

IX. За нарушение во время нахождения в заводе или мастерской тишины и порядка шумом, криком, бранью или дракой — не более — 1 р.

X. За непослушание законным распоряжениям начальника мастерской или его заместителя — не более — 1 р.

XI. За устройство игр в карты, орлянку и т. п. во время нахождения в заводе или мастерской — не более — 50 к.

XII. За неопрятное содержание вверенной рабочему машины или инструментов — не более — 50 к.

XIII. За снятие с доски чужого номера — не более — 50 к.

XIV. За проход в завод без номера — не более — 75 к.

XV. За прочие нарушения правил внутреннего распорядка, не указанные в перечисленных взысканиях, — не более — 50 к.

XVI. За несоблюдение правил о безопасном производстве работ до — 1 р.

XVII. За утерю номера или пропуска — 10 к.

Примечание. Наложенный на рабочего штраф не возвращается и в том случае, если бы рабочий из-за оштрафования его взял расчет по собственному желанию.

Все взыскания, налагаемые на рабочего за неисправную работу, за прогул и за нарушение порядка, в общей их сложности не должны превышать одной трети заработка, действительно причитающегося рабочему к установленному сроку расплаты.

Директор завода А. Белоножкин.

Утверждено 11 марта 1908 г.

Фабричный инспектор С.П.Б. губ. Н. Борзенко.

*ЛОАУ. Фонд старшего фабричного инспектора Петербургской губ. 1906 г., д. № 16, лл. 1 — 9.*

**«Контр-революция с бешенством отнимает у рабочих завоевания пятого года» (Л е н и н).**

*Сообщение газеты «Звезда» об увеличении рабочего дня на Путиловском заводе от 17 декабря 1911 г.*

По слухам администрации, а также и рабочих, с нового года директор завода г. Лабунский вводит новые правила: будут выданы рабочим вторые номера, которые уже сделаны. При входе в завод опускать в кружку первый номер, а в мастерской: утром до 6 час. 45 мин., а в обед — до 1 час. 45 мин. второй номер вешать на доске, а опоздавшие будут штрафоваться. Это делается первое наступление и проба. Рабочие видят и учитывают хорошо: это и есть прибавка рабочего времени. По новым правилам прибавляют четверть часа утром, а также и в обед, а всего полчаса в день.

*«Звезда», 1911 г., № 34.*

*Корреспонденция с Путиловского завода, напечатанная в газете «Звезда» от 29 января 1912 г.*

У нас на заводе не так давно была устроена рабочими «торжественная» встреча нового радетеля (как рисовали нам г. Лабунского, нового заведывающего заводом, его приспешники), избавителя рабочего люда от всяких зол земных.

«Не житье, а рай будет нам, — говорили они. — Молоко потечет, только знай — хлебай жаждущие. А для алчущих будут введены новые правила. Очень хорошие правила».

Поэтому-то и встретили наши «угнетенные» товарищи Лабунского (по прозвищу Дубовый) хлебом-солью.

И вот «благодетель» сразу и показал себя по-настоящему. Свирепый и необузданный «властитель» наш уже провел в жизнь не одно ухудшающее положение рабочих распоряжение-правило. [1]

Дал право входному заводскому сторожу задерживать любого рабочего и отбирать номер. Отберет — значит плати штраф ни за что ни про что. Рабочие перед окончанием работы имели 10 минут помыться, убрать инструменты. Эти-то 10 минут отобрал — не стоит, мол, поблажек делать. Мало этого, так еще и расценки сбавил.

К «приятным неожиданностям» прибавил еще одну. Вывешено правило — на работу являться в мастерские к 6 час. 30 мин. утра, наплевать, мол, на 10 параграф правил внутреннего распорядка. Не изменишь правило, так и штрафов меньше будет. А ведь это не выгодно.

Г. Лабунский ссылается, когда ему выгодно, на правила да на законы. А не то, так и закон под стол.

[1] Подробнее о «новых правилах» и о реакции на них со стороны рабочих см. в разделе «Массовое движение в годы подъема».

§ 139 Уст. о промышл. говорит о расценочных табелях, вывешенных в мастерских, и о том, что изменять порядок и сроки выдач заработной платы рабочим может только губернское присутствие по фабричным делам. А у нас что? Разве при расчете принимают во внимание табели?

§ 15 и 18 правил внутреннего распорядка только для глаз напечатан черным по белому. Рабочие горячих мастерских и сторожа только на бумаге имеют право отдыха по 24 часа 4 раза в месяц с оплатой этого времени заработной платой.

В испытательной мастерской только двое суток дают в месяц. Ладно, и без отдыха рабочий проживет. Не для разных там рабочих правила да законы пишутся.

Так, что ли, товарищи?

Что же вы молчите?

Действуйте. За вами право.

Идите в союз.

*«Звезда», 1912 г., № 5.*

**«Еще сильнее стал гнет капиталистов над рабочими, еще наглее беззаконие и произвол чиновников» (Л е н и н).**

*Сообщение газеты «Правда» от 26 апреля 1912 г.*

На Путиловском заводе в чугунолитейной мастерской работы много, только не зарабатывают ничего. Обрубщики вырабатывают в месяц до 37 дней, но больше 1 р. 40 к. в день не выгоняют. Введено здесь такое правило: не впускать обрубщиков в паровое отопление. Весна стоит холодная, и рабочие мерзнут, не имея места, где обогреться. Обращались с жалобой к мастеру, а тот заявляет: кто хочет греться — иди на квартиру. Это, видно, из рабочих вольный дух вымораживают.

*«Правда», 1912 г., № 4.*

*Корреспонденция с Путиловского завода, помещенная в газете «Правда» от 28 апреля 1912 г.*

П у т и л о в с к и й  з а в о д. В железнодорожном отделе. Работают исключительно по цеху, а цех у нас 80 коп. и 90 коп. не больше. Работа же каторжная. Если сделаешь дней 30 — 40, то заработаешь 24 — 32 руб. в месяц. Часть рабочих работает сдельно, где зарабатывают от 93 к. до 1 р. 20 к. в день. Работают партиями, в каждой партии есть старшой, которому платят рублей 50 и 60 за то, что он кричит: «давай, давай», а сам ходит, заложив руки в карманы. Пора нам уже проснуться и найти путь в профессиональный союз. Только

тогда мы сможем защищать свои интересы. Наш цех не присоединился к протесту о ленских событиях, а потому теперь мы хотим сделать сбор в пользу осиротевших семейств на Лене.

*«Правда», 1912 г., № 6.*

**«Борьба с капиталистами за отнятые контр-революцией завоевания 1905 г. и растущая дороговизна жизни поднимает новые и новые слои рабочих, ставя перед ними политические вопросы в самой острой форме» (Л е н и н).**

*Корреспонденция с Путиловского завода о притеснениях в вагонной мастерской, помещенная в газете «Правда» от 15 июня 1912 г.*

Сил нет больше молчать. У нас на Путиловском заводе что мастерская, то отдельное княжество для гг. мастеров и начальников, хотя правила должны быть для всех одинаковые, а у нас как раз наоборот. Например в вагонной мастерской, в механическом отделе, существуют такие порядки — пораньше притти, а попозже уйти, тогда и заработаешь 1 р. 80 к. или 2 руб. Это слова г. Вейлера, мастера этого отдела. Беспорядок здесь полный, все выкачано из рабочего до последней крайности сбавками и штрафами; рабочие бьются, как рыба о лед, инструмента здесь никакого нет, хотя инструментальная существует, так что рабочему приходится занимать у товарищей из других мастерских или же воровать, что и рекомендует господин мастер всем, обращающимся к нему за инструментом или за сталью для инструмента. Тряпок для чистки станков и мыла для мытья рук у нас выдают только два раза в год — к рождеству и пасхе, и то в таком размере, что тряпки не хватает на один раз. Заработки здесь так низки, что 50 руб. здесь считается хорошим заработком, например слесаря зарабатывают от 25 до 50 руб., также и токаря и вообще все. Здесь ценят мастерового в 2 руб. — это хорошего.

Есть у нас, как и во многих местах, маленькая кучка привилегированных рабочих, которым мастер дает еще заработать от 70 до 80 руб. в месяц. Это все старые рабочие, работающие здесь по 10 лет; вот благодаря этой-то кучке мастер и ценит работу так, что, как ни бейся, а больше двух руб. не выработать. Дело в том, что как только поступает какое-нибудь новое изделие в обработку, мастер сейчас же дает кому-нибудь из старых одну-две штуки для пробы, ну он уже и старается исполнить работу поскорее. . .

Согласно этому мастер, отдавая весь комплект кому-нибудь из рабочих, уже заранее знает, какую цену ему на-

значит за штуку, высчитывая, чтобы в день вышло 2 руб., а ему же он за нее запишет, как за пробную, вдвое или втрое дороже. Этих рабочих он всячески поощряет и балует. Если кто-нибудь из них запьет и не выйдет на работу 3 — 4 дня, мастер по выходе его даст ему увольнительную записку, чего ни под каким видом не даст другому рабочему.

По случаю таких прекрасных порядков и заработка наша мастерская превратилась прямо-таки в «проходящие» казармы, ежедневно поступают и уходят по 10 человек, но Вейлер и тут ухитрился, он не стал давать переходные записки в другую мастерскую; если же рабочий заявит расчет для поступления в другую мастерскую, то он грозит донести о нем туда, как о человеке нехорошего поведения, пьянице, грубияне и пр., он прямо говорит в глаза, что не даст поступить ни в одну мастерскую .

На-днях у нас был такой случай: один из старых рабочих хотел уйти в другую мастерскую и стал просить у В. переходную записку или расчет, но В. его только выругал и пожаловался на него помощнику начальника Алову, говоря, что он ничего не делает, пьянствует, настаивает цену, поэтому так мало и заработал, а он заработал в прошлом месяце 18 руб.; это за 19-летнюю службу в вагонной мастерской.

И это не единичный случай; сплошь и рядом у нас происходят подобные сцены. Высшее же начальство всецело на стороне мастера, что он захочет, то и свято.

У нас на Путиловском опять новости: директор завода Лабунский, так радостно встреченный стариками-рабочими хлебом-солью и в недавнем прошлом придумавший в отместку за это двойные номера для рабочих, теперь вновь радует нас своим указом; он велел поставить по всем мастерским новые свистки, наподобие морской сирены, от которой даже привычные ко всему рабочие глохнут и затыкают уши. Это все для того, чтобы рабочие не кончали, как ему кажется, преждевременно, т. е. раньше 5 минут до общего заводского гудка.

Нам, рабочим, необходимо организоваться в союзы, завод наш большой, а организованности нет никакой.

*«Правда», 1912 г., № 41.*

*Корреспонденция с Путиловского завода о притеснениях в паровозосборочной мастерской, помещенная в газете «Правда» от 18 июня 1912 г.*

Заработная плата очень низкая. Слесарь зарабатывает в месяц руб. 25 — 30. Прибавки же просить нельзя, так как иначе мастер Л. предлагает взять расчет. Недавно был такой случай. Работают теперь по цеху, и приходится сильно заду-

мываться, как суметь прожить на цех в 70 коп. Кроме того, пугая расчетом, заставляют работать и вечера. Долго ли будет так продолжаться? Не пора ли нам серьезно позаботиться об улучшении своего положения?

*«Правда», 1912 г., № 68.*

*Корреспонденция с Путиловского завода о притеснениях в механическом отделе, помещенная в газете «Правда» от 28 июля 1912 г.*

Ничтожный заработок, повсюду притеснения. Просишь у мастера Вейлера переводную, не дает, и работой за 20 — 25 руб.. когда можно в другой мастерской заработать 50 руб. Недавно Вейлер двоим рабочим ответил: «Работайте, никаких переводных не дам, или берите расчет». Рабочие взяли расчет, про что мастер сообщил в приемную конторы, и рабочих не пропустили. В результате один выброшен за ворота завода, другой рабочий, имея большую семью, остался работать на старом месте.

Повсюду сплетни, притеснения одним и поблажки любимцам, лакейничание, пьянство.

Есть еще у нас отметчик И. — милый человек — в мастерской и в конторе он остается милым, красноречивым человеком, но толку никакого из его речей. Подмастерье Б. при подсчете заработка по квитанциям сбавляет сколько ему угодно.

*«Правда», 1912 г., № 77.*

*Корреспонденция с Путиловского завода о притеснениях в кузнечной мастерской, помещенная в газете «Правда» от 16 сентября 1912 г.*

В кузнице молотобойцы получают 75 коп., некоторые работают за штуку, и третьей части из рабочих нет, чтобы получали штучную.

Кто не купит десятнику чего-либо, тот и домой может итти. Где же на 18 руб. в месяц прожить?

*«Правда», 1912 г., № 119.*

*Корреспонденция с Путиловского завода о притеснениях в меднолитейной мастерской, помещенная в газете «Правда» от 11 октября 1912 г.*

Мастер М., окружив себя доносчиками, чувствует себя неограниченным владыкой. Со своими любимчиками он советуется, сколько можно дать жалования рабочим. Рабочие,

которым он прибавляет, смеются над остальными. Вновь поступающие получают 60 — 70 коп., как хочешь, так и живи. Мальчики-ученики работают поденно, получая 50 коп. в день. Санитарное состояние мастерской плохое. Вентиляция отсутствует. Рабочие жалуются на головные боли. Из-за дыма на близком расстоянии не видно человека. Всюду сквозняки, окна открыты во время литья, а есть совсем выбитые.

*«Правда», 1912 г., № 140.*

# МАССОВОЕ ДВИЖЕНИЕ В ГОДЫ ПОДЪЕМА

**«Повеяло ветром, наступил известный поворот... 1911 год дает нам медленный переход в наступление со стороны рабочих масс» (Л е н и н).**

*Резолюция митинга рабочих Путиловского завода от 22 апреля 1911 г.* [1]

Рабочие Путиловского завода, устроивши внутри завода митинг в количестве 2000 человек, вынесли резолюции протеста:

Во-первых, по поводу гонений правительства на профессиональные союзы, клубы и другие рабочие организации, — во-вторых, по поводу законопроектов о страховании рабочих.

I. Мы, рабочие Путиловского завода, видя, что политика Столыпина по отношению к рабочим организациям сводится к вырыванию и искоренению всякой самодеятельности рабочих, что правительство уничтожает последние остатки рабочих организаций, завоеванных в дни революции, и зная, что черно-желтая Дума ничего не желает сделать для улучшения положения рабочего класса, выражаем через социал-демократическую фракцию Государственной думы наш протест и клеймим позором варварскую политику Столыпина по поводу гонений на рабочие организации.

II. Мы знаем, что, внося законопроекты о страховании рабочих, правительство не руководилось целью улучшить положение рабочих, а выдвинуло их как средство к подавлению пробуждения пролетарских сил страны, и признавая, что при существующих условиях страхование рабочих примет уродливые формы, не улучшая положения рабочего класса в целом, мы не верим в продуктивность работы Государственной думы и призываем весь рабочий класс к борьбе за

[1] Митинг 22 апреля 1911 г. был первым открытым политическим выступлением путиловцев после нескольких лет упадка рабочего движения. Кроме того, 1 мая (18 апреля ст. стиля) того же года путиловцы ознаменовали устройством массовок и пением революционных песен в мастерских завода.

улучшение общих условий положения рабочего класса и в частности за создание страховых законопроектов в духе требований рабочего класса.[1]

*Моск. Архив революции и внешней политики. (МАР и ВП). Фонд департамента полиции, 1911 г., Особ. отд., д. № 57, Лит. Б. ч. II, л. 80.*

**«Полоса полного господства черносотенной реакции кончилась. Начинается полоса нового подъема. Пролетариат... собирается с силами и начинает переходить в наступление» (Л е н и н).**

*Воззвание к путиловским рабочим от 1 февраля 1912 г.*[2]

Т о в а р и щ и!

Администрация, опираясь на силу полицейского правительства, издает новые «правила», новые притеснения. Стремясь увеличить наш и без того долгий и тяжелый день, она вводит вторые номера и новые штрафы, как будто недостаточно работаем мы у станков на обогащение капиталистов.

Товарищи! Мы должны дружно протестовать против этого насилия, иначе администрация, не встретив отпора на первых же шагах, будет создавать все новые и новые притеснения, рассчитывая и в будущем на ту же покорность.

Утром 6 февраля не вставайте на работу.

*МАР и ВП. Фонд департамента полиции, Особ. Отд. 1912 г., д. № 341, л. 18 — печатается по копии.*

*Доклад Петербургского охранного отделения товарищу министра внутренних дел от 3 февраля 1912 г.*

На Путиловском заводе акционерного общества Путиловских заводов (Петергофское шоссе, д. 67), на котором рабо-

[1] Пражская конференция РСДРП в своих резолюциях, составленных под непосредственным руководством Ленина и проредактированных им, по вопросу «об отношении к думскому законопроекту о государственном страховании рабочих» отметила: «только такой закон, грубейшим образом издевающийся над насущнейшими интересами рабочих, и мог родиться в настоящий момент бешеной реакции, в период господства контрреволюции, в результате многолетних предварительных переговоров и соглашения правительства с представителями капитала. Необходимым условием осуществления страховой реформы, действительно отвечающей интересам пролетариата, является окончательное низвержение царизма и завоевание условий для свободной классовой борьбы пролетариата». (Л е н и н. Соч., т. XV, стр. 386).

[2] От кого исходило это воззвание, установить не удалось.

тает до 10 тыс. человек, во второй половине минувшего января в мастерских было вывешено объявление за подписью директора завода потомственного дворянина Станислава Генрихова Лабунского о предстоящем 6 сего февраля изменении некоторых правил внутреннего распорядка, о чем одновременно были сделаны отметки и в рабочих расчетных книжках.

Существо предполагаемых изменений состоит в том, что кроме существующего контроля за проходом рабочих на завод посредством опускания ими металлических номеров квадратной формы в кружки при входах на завод, устанавливаются еще вторые номера овальной формы, которые рабочие обязываются опускать в контрольные кружки при входе в мастерские. В соответствии с этим нововведением изменяется на заводе время подачи гудков для начала работ.

По издавна установленному порядку работы на заводе начинаются: утром — в 6 час. 30 мин. и после обеденного перерыва — в 1 час. 30 мин. дня, причем до приступа к работам общим заводским свистком подавались три сигнала. По новым правилам с 6 сего февраля общим заводским свистком подаются лишь два сигнала: первый за 40 минут и второй за 10 минут до начала работ; третий общий заводский сигнал ныне отменяется, а будет подаваться штрафной сигнал в каждой мастерской особо в 6 час. 50 мин. утра и в 1 час 50 мин. дня, т. е. спустя 20 минут после официального начала работ. Рабочие, опоздавшие в мастерские после третьего сигнала, подвергаются штрафу по табели взысканий. Время подачи штрафного сигнала новыми правилами устанавливается на 5 минут позднее, чем было прежде.

Означенным нововведением администрация завода стремится усилить контроль за своевременным пропуском рабочих на завод, а также урегулировать правильность и одновременность приступа последних к работам. Согласно этим правилам, продолжительность рабочего дня для дневной смены рабочих механических отделов завода равняется 10 часам, а для рабочих, занятых на непрерывных работах, — $10^1/_2$ часам. За вычетом льготного времени перед приступом к работам, а также перед их окончанием, на что в общем уходит 50 минут, рабочее время дневной смены продолжается фактически от 9 час. 10 мин. до 9 час. 40 мин. в день. Если же считать время, употребляемое рабочими на ходьбу от места жительства на завод и обратно, а также на передвижение от проходной конторы к мастерским, разбросанным на обширной территории завода, рабочий день значительно длиннее.

В предшествующее время, благодаря недостаточному надзору на заводе, работа фактически начиналась утром около 7 часов и после обеда — около 2 часов дня, почему новый порядок как бы удлиняет рабочее время.

По имеющимся сведениям, по поводу введения на Путиловском заводе означенных новых правил, среди части рабочих возникло недовольство, которое обострилось еще тем, что в огнеупорных мастерских рабочие пользовались ранее четырьмя свободными днями в месяц, а теперь администрация сократила число свободных дней до двух в месяц. Приподнятое настроение рабочих выражается в том, что в последнее время они стали собираться на заводе группами с целью обсуждения предстоящих изменений внутреннего распорядка и для выработки требований об отмене всех новых правил, причем к числу требований присоединился также вопрос об установлении на заводе 9-часового рабочего дня и уничтожении пропусков, т. е. письменных документов, удостоверяющих личность рабочих. В целях добиться осуществления своих желаний рабочими предположено объявление общей забастовки в первый рабочий день после масляной недели, 6 сего февраля, что совпадает с днем, когда новые правила вступают в силу. По этому же поводу было выпущено воззвание к рабочим, в копии при сем представляемое, один экземпляр коего был обнаружен 1 сего февраля в общем отхожем месте названного завода.

По агентурным сведениям вопрос о предстоящих изменениях внутреннего порядка на Путиловском заводе и создавшемся тревожном настроении рабочих обсуждался 28 минувшего января в правлении профессионального союза рабочих по обработке металлов, в числе членов какового союза состоит до 350 рабочих завода. Правление союза высказало свое сочувствие предполагаемой на Путиловском заводе забастовке и решило предложить руководителям таковой вести забастовку совместно с правлением.

По агентурным сведениям в ведущейся в Нарвском отделе профессионального союза рабочих по обработке металлов агитации за забастовку принимает видное участие член Государственной думы Кузнецов,[1] выступающий там под псевдонимом Глухова.

По тем же сведениям на заводе обнаружились уже и проявления саботажа; так, в кузнечной мастерской уничтожен вновь установленный электрический звонок, предназначавшийся для подачи штрафного сигнала в этой мастерской. Уничтожил звонок представитель кузнечной мастерской некий рабочий Филипп Денисов, пока точно не установленный.

Полковник (подпись).

*МАР и ВП. Фонд департамента полиции, Особ. Отд. 1912 г. д. № 341, лл. 16 — 17.*

[1] Кузнецов Г. С. — рабочий нижнеднепровских мастерских, член социал-демократической фракции третьей Гос. думы, меньшевик.

**Рабочие пушечных и лафетных мастерских объявили забастовку.**

*Сообщение газеты «Речь» от 7 февраля 1912 г.*

Несколько времени назад среди рабочих Путиловского завода, за Нарвской заставой, началось брожение на почве недовольства новыми правилами, которые должны были войти в силу с 6 февраля с. г.

По распоряжению администрации завода был изменен порядок входа рабочих на территорию завода. По старому порядку контроль этот велся лишь в проходной конторе при входе на завод; по новым же правилам контроль должен быть установлен и в мастерских. На переход по заводскому двору от конторы до мастерской к установленному 15-минутному промежутку времени было добавлено еще 5 минут. Другое нововведение заключается в том, что рабочие, не поспевшие до второго гудка на работу, штрафуются. Раньше они подвергались штрафу, если приходили после третьего гудка. Рабочие нашли новые правила неприемлемыми. Появились листки с призывом к забастовке. Было произведено дознание. В результате чинами охранного отделения был произведен 4 февраля обыск в Нарвском отделе профессионального союза рабочих по обработке металлов, помещающемся на Ушаковской ул., в местности Петергофского участка, и в помещении правления того же союза в д. № 10 по Ямской ул. В помещении Нарвского отдела полиция застала 20 рабочих. Все они были арестованы, и на их квартирах произведены обыски. В помещении союза были отобраны переписка, разные документы и прокламации.

6 февраля рабочим было объявлено о введении новых правил. Рабочие в числе 10 тыс. человек (обычная норма) явились утром на работу и разошлись по мастерским. Вскоре рабочие пушечных и лафетных мастерских в числе 2000 человек объявили забастовку. Не нарушая порядка на заводе, они заявили о своем недовольстве новыми правилами. К вечеру удалось уговорить рабочих пушечной мастерской приступить к работе. Есть основание полагать, что 7 февраля приступят к работам и рабочие лафетной мастерской.

В связи с забастовкой в районе Путиловского завода произведены многочисленные обыски среди рабочих.

*«Речь», 1912 г., № 36.*

**«К «итальянской забастовке»... присоединились рабочие других мастерских».**

*Сообщение газеты «Речь» от 8 февраля 1912 г.*

7 февраля стачка рабочих на Путиловском заводе в пушечной, лафетной и инструментальной мастерских не прекрати-

лась, приняв форму так называемой «итальянской забастовки». Все рабочие явились в мастерские, но к работам не приступали. Бастующими был вызван фабричный инспектор, который, выслушав их объяснения, предложил приступить к работам, так как действия администрации завода вполне законны, ибо о введении новых правил рабочие были предупреждены за две недели, и каждый несогласный работать на новых условиях должен был взять расчет.

Рабочие с доводами инспектора не согласились и заявили, что не приступят к работам до отмены новых правил. Кроме того рабочие объявили администрации завода требования о вывешивании на видных местах табелей расценок, об отмене двукратного контроля при входе и выходе из завода и другие.

Вечером на воротах завода вывешено объявление за подписью директора завода, в котором разъяснялось, что новые правила выгодны для рабочих.

В этот же день некоторые рабочие имели беседы с директором завода г. Лабунским, который заявил, что так называемый предупредительный «штрафной» гудок», в виду жалоб рабочих на невозможность точно следить за временем прихода на работы, будет снова введен.

Для предупреждения сношения бастующих рабочих с другими мастерскими во дворе завода и у каждой мастерской дежурит полиция. Настроение среди рабочих приподнятое, к «итальянской забастовке» частично присоединились некоторые рабочие других мастерских. Всего не работает около 3000 человек.

*«Речь», 1912 г., № 37.*

**Работники Путиловского завода приветствуют создание большевистской «Правды».**

*Резолюция служащих общества потребителей при Путиловском заводе, помещенная в газете «Звезда» от 3 апреля 1912 г.*

Мы, служащие общества потребителей при Путиловском заводе, выражаем свое сочувствие идее создания ежедневной рабочей газеты [1] и сознаем настоятельную необходимость ее

[1] «Ежедневная рабочая газета», о которой говорится в приветствии — это большевистская «Правда», начавшая выходить в Петербурге с 5 мая (22 апреля) 1912 г.

«Апрельская волна рабочего движения, — писал Ленин, — одна из величайших исторических волн массового рабочего движения в России. Сотни тысяч рабочих, по подсчетам даже фабрикантов, участвовали в этом движении. И само это движение, как свой побочный продукт, создало «Правду» — сначала усилив «Звезду», сделав ее двухдневной из еженедельной, затем подняв рабочие сборы на «Правду» до 76 в марте и до 227 в апреле (считая только групповые рабочие сборы)» (Ленин. Соч., т. XVI, стр. 274).

создания в виду приближающихся выборов в IV Государственную думу.

Рабочий класс, лишенный права собираться и организовываться, только имея свою ежедневную рабочую газету, может высказывать свои взгляды и будить более отставших товарищей на защиту своих рабочих интересов.

Посылая собранные нами деньги в фонд ежедневной рабочей газеты, мы призываем остальных товарищей, служащих общества, последовать нашему примеру и собирать средства на наше общее рабочее дело.

*«Звезда», 1912 г., № 25.*

**«Ленский расстрел явился поводом к переходу революционного настроения масс в революционный подъем масс» (Л е н и н).**

**Забастовкой и демонстрацией откликнулись путиловцы на ленскую бойню.[1]**

*Сообщение газеты «Моряк» от 5 мая 1912 г.*

16 апреля в петербургских заводах, фабриках и мастерских начались однодневные забастовки-протесты. Происходит митинг на Путиловском заводе, в котором принимает участие свыше 3000 человек.

17 апреля движение охватывает все фабричные районы Петербурга. Бастует около 32 тыс. рабочих. Снова удается устроить большую демонстрацию в центре города.

В этот же день 400 студентов Московского университета присоединяются к общему рабочему протесту.

18 апреля бастует 11 тыс. рабочих Путиловского завода, которым в течение дня дважды удается устроить уличные манифестации. Движение почти полностью захватывает район за Московской заставой. Там тоже происходят внушительные рабочие демонстрации. Демонстранты подымают красное знамя и поют революционные песни. Попытки полиции произвести аресты на улице отбиваются рабочими. По

[1] Апрельское выступление путиловских рабочих было вызвано расстрелом рабочих ленских золотых приисков 4 апреля 1912 г. Вести об этих событиях дошли в Петербург 7 апреля, а 8 апреля газета «Звезда» поместила уже протест рабочих Балтийского завода, печатни Яковлева и др. и начались забастовки протеста на ряде фабрик и заводов. 11 апреля в заседании Государственной думы министр внутренних дел Макаров дал свой знаменитый ответ на запрос рабочих депутатов о ленских событиях: «так было и так будет впредь». Наглость министра вызвала возмущение в массах пролетариата, в частности в Петербурге по этому поводу, по словам М. Ольминского (Из эпохи «Звезды» и «Правды», стр. 35) «кажется, не было предприятия, рабочие которого не выразили протеста в той или иной форме». Путиловцы устраивают 16 апреля митинг, а 18 апреля, бросив работу, всем заводом выходят на улицу.

строгому расчету 18 апреля в Петербурге бастовало около 54 тыс. человек рабочих, а также бастовали некоторые из высших учебных заведений.

*«Моряк», 1912 г., № 7.*

**«Рабочая демократия одна только отстаивает действительное и полное освобождение балканских народов» (Л е н и н).**

**Путиловцы протестуют против Балканской войны и смертных приговоров над черноморскими матросами.**

*Сообщение газеты «Правда» от 27 октября 1912 г.*

26 октября в 6 час. вечера рабочие завода, по окончании работы, в количестве около 8000 человек устроили у лафетно-снарядной мастерской митинг-протест против смертных приговоров над 17 матросами флота в Севастополе и против приговора к каторжным работам 106 матросов того же флота — по делу о готовившихся беспорядках в Черноморском флоте. [1]

На митинге была вынесена соответствующая резолюция протеста.

Вынесены также и резолюции протеста против войны на Балканах, [2] против куцого закона о страховании рабочих и против преследования и закрытия рабочих профессиональных и просветительных организаций.

После митинга рабочие с пением марсельезы прошли по заводу — 1 версту и мирно разошлись по домам. Столкновений с полицией не было.

*«Правда», 1912 г., № 154.*

---

[1] Лето 1912 г. ознаменовалось рядом восстаний в армии и флоте. Оценивая это движение, Ленин писал: «Восстания и попытки восстания солдат и матросов — в Туркестане, в Балтийском флоте и на Черном море дали новое, объективное подтверждение того, что в России начался, после долгих лет разгула контрреволюции и затишья в рабочем движении, новый революционный подъем». (Соч., т. XVI, стр. 179).

Привлечение в Севастополе к суду 151 матроса и заключение 300 чел. «за отсутствием улик» в плавучую тюрьму «Прут» вызвало ряд стачек и демонстраций среди рабочих столицы и провинции.

[2] Отношение русской буржуазии к Балканской войне, в частности вынесенное петербургской городской думой приветствие «славянским братьям», отражавшее интересы империалистической буржуазии, которая стремилась воспользоваться создавшейся политической обстановкой для захвата проливов, вызвала многочисленные протесты среди пролетариата.

«Расчет националистов, — писал Ленин в «Правде», — откровенен и бесстыден до последней степени. Они говорят пышные слова о «святой борьбе за независимость» народов, а сами хладнокровнейшим образом играют жизнью миллионов, толкая народы на бойню ради прибылей кучки купцов и промышленников». (Л е н и н. Соч., т. XVI, стр. 149).

**«Правительство... начало избирательную кампанию. Правые националисты, октябристы «работают» при явной помощи администрации» (Л е н и н).**

**В виду кассирования выборов уполномоченных от рабочих в думу путиловцы объявляют забастовку.**

*Доклад Петербургского охранного отделения в департамент полиции от 19 ноября 1912 г.*

Настроение населения С.-Петербурга за истекший октябрь значительно повысилось по сравнению с предшествующими месяцами.

В начале отчетного месяца среди рабочих Путиловского, Невского судостроительного и некоторых других заводов Петербурга возникла агитация за проведение однодневной забастовки в виде протеста против кассирования выборов уполномоченных от рабочих в IV Государственную думу. 5 октября на Путиловском заводе началась частичная забастовка, распространившаяся на другой день на весь рабочий состав в числе 11 500 человек. Того же 6 октября к забастовке на Путиловском заводе присоединились еще три завода того же района, а с 8 октября начались однодневные забастовки, охватившие многие промышленные предприятия столицы и продолжавшиеся до 15 октября.[1] Местами забастовки сопровождались незначительными попытками бастующих рабочих к устройству уличных беспорядков, каковые попытки в самом их начале подавлялись полицией. Выясненные главари и участники беспорядков привлечены к ответственности по обязательным постановлениям.

В половине октября месяца на Путиловском и Невском судостроительном заводах снова возникло брожение, причем на первом заводе рабочие намеревались объявить забастовку

[1] В письме из Петербурга, напечатанном в «Социал-демократе», т. Сталин писал о выборах по рабочей курии: «4 октября поздно вечером, накануне выбора выборщиков, нам стало известно, что уездной комиссией «разъяснены» уполномоченные наиболее крупных заводов (Путиловского и прочие). Через час собирается Исполнительная комиссия П. К-та вместе с представителем ЦК и, составив новый список выборщиков, выносит решение об однодневной забастовке-протесте. Ночью в тот же день собирается Путиловская заводская с.-д. группа и принимает решение Петерб. Комитета. 5-го начинается путиловская забастовка. Бастует весь завод. 7-го (в воскресенье) собирается заводская с.-д. группа Невского судостроительного завода и присоединяется к решению ПК. 8-го бастует весь завод. За ними идут прочие фабрики и заводы. Бастуют не только разъясненные предприятия, но и неразъясненные (Паль), а также те, которые по «правилам о выборах» не имели права выбирать по рабочей курии. Бастуют из солидарности. В революционных песнях и манифестациях нет недостатка... 8 октября, поздно ночью, становится известным, что губернская комиссия по выборам кассирует выборы выборщиков, отменяет «разъяснения» уездной комиссии, «восстановляет в правах» путиловцев, привлекает к выборам большое число предприятий. Рабочие торжествуют победу. Рабочие победили». («Социал-демократ» 1913 г., № 30).

по поводу осуждения в бессрочные каторжные работы рядового, вышедшего из строя на смотру в Москве для подачи прошения государю императору,[1] а на втором в годовщину 17 октября 1905 г. — в виде протеста против стеснения свободы профессиональных союзов.

*МАР и ВП. Фонд департамента полиции, по IV делопроизводству, 1909 г., д. № 108, ч. 61, лл. 86—87.*

**«Главные усилия капиталистов... направляются на то, чтобы не дать рабочим овладеть... фабрично-заводскими пролетарскими ячейками, каковыми должны стать больничные кассы рабочих» («Правда»).**

*Сообщение газеты «Правда» от 10 ноября 1912 г.*

На Путиловском заводе предполагали произвести первый опыт применения закона о больничных кассах. Теперь дело откладывается в долгий ящик. Причина — «забастовочная болезнь» рабочих и боязнь администрации этой «болезни».

Дело в том, что новый закон о больничных кассах явно ухудшает положение путиловских рабочих. В настоящее время на Путиловском заводе семьи рабочих получают бесплатную медицинскую помощь за счет завода. На это завод ежегодно тратит не менее 30—40 тыс. руб. Новый страховой закон освобождает завод от этих расходов, и рабочим придется лечить своих жен и детей на собственный счет.

Далее, уже в настоящее время на заводе выдаются денежные пособия всем больным рабочим: одиноким в размере половины так называемого цехового заработка, семейным в размере трех четвертей. На эти денежные пособия завод тратит ежегодно до 100 тысяч рублей, да кроме того на пособие увечных во время лечения 12—15 тыс. руб., всего около 115 тыс. руб.

С введением больничных касс эти расходы большей частью будут переложены на рабочих. В самом деле, принимая средний годовой заработок рабочего в 500 руб. при 10 тыс. рабочих на заводе и среднем взносе в больничную кассу $1^1/_2\%$ с заработка, получим с рабочих 75 тыс. руб. взносов и с завода 50 тыс. руб. приплат. Таким образом завод получит экономию в 60—65 тыс. руб.[2]

---

[1] Речь идет о рядовом 2-го Софийского полка, вышедшем во время царского смотра из строя для подачи прошения о неправильном принятии его на военную службу.

[2] По закону от 23 июня 1912 г. о страховании рабочих от болезни и несчастных случаев, страхованию не подлежали рабочие казенных предприятий, мелких мастерских, служащие и пр. К тому же все руководство страхованием рабочих передавалось в руки предпринимателя, в то время как с рабочих брались значительные страховые взносы. Этот закон не только не внес «успокоения» в среду рабочих, как

Понятно, что рабочие не могут спокойно смотреть на это перенесение расходов с завода на их плечи.

Несомненно, рабочие как Путиловского завода, так и других фабрик и заводов, где уже в настоящее время имеется бесплатная медицинская помощь семьям рабочих и выдаются денежные пособия больным, предпочтут это положение, чтобы и с введением больничных касс расходы на лечение семей рабочих попрежнему лежали на предпринимателях.

Это можно сделать путем передачи затрачиваемых в настоящее время предпринимателями на этот предмет сумм в больничные кассы, которые по новым страховым законам могут от себя организовать медицинскую помощь семьям рабочих. Также и теперешние расходы на пособия больным должны полностью вноситься в больничные кассы. Это даст возможность уменьшить взносы рабочих и переложить их на предпринимателей.

*«Правда», 1912 г., № 160.*

## *Сообщение газеты «Правда» от 24 ноября 1912 г.*

Вчера в 6 час. вечера, по окончании работ, рабочие всех мастерских Путиловского завода в числе 8000 человек собрались во дворе и устроили летучий митинг.

Обсудив вопрос об участии рабочих в страховом совете «по приглашению», рабочие вынесли следующую резолюцию:

«Мы, рабочие Путиловского завода, в количестве 8000 тыс. человек, протестуем против подделки рабочего представительства в совете по делам страхования рабочих.

Представителями рабочих могут быть только свободно выбранные, а не назначенные министерскими канцеляриями хотя бы и из числа бывших уполномоченных по выборам в IV Государственную думу. [1]

---

этого добивалось правительство, но по существу способствовал еще большему подъему движения, так как в страховую кампанию, проходившую под руководством партии большевиков, вовлекались даже наиболее отсталые слои пролетариата.

[1] Согласно закону о страховании рабочих, в страховой совет и страховые присутствия от рабочих должны были войти представители заводских больничных касс. Но так как последних в момент выборов в страховые органы еще не было, правительство, всячески старавшееся избегнуть предвыборных собраний и под всевозможными предлогами их запрещавшее, «пригласило» рабочих представителей из среды политически отсталых выборщиков в IV Государственную думу.

Против этого трюка ополчились рабочие, в результате чего разгорелась борьба, проводившаяся под лозунгом, выкинутым большевиками: «Долой назначенцев».

Резолюция митинга путиловских рабочих и письмо путиловского большевика В. Орлова целиком отражает эту борьбу, которая происходила на многих фабриках и заводах Петербурга.

Мы предлагаем приглашенным рабочим, чтобы они отказались от участия в совете по делам страхования рабочих».

Уполномоченный от рабочих Путиловского завода по выборам в IV Государственную думу В. Орлов послал следующее заявление министру торговли и промышленности.

«19 ноября с. г. я получил приглашение вашего превосходительства принять участие в совете по делам страхования в качестве представителя от рабочих. Полная неожиданность этого приглашения и поспешность, с которой я вызываюсь к исполнению обязанности члена совета, не дали мне возможности в достаточной степени ознакомиться со всеми обстоятельствами дела.

По мнению моему вопросы о страховании рабочих, стоящие перед советом, являются существенно важными вопросами, затрагивающими интересы всего рабочего класса.

Поэтому представителями от рабочих могли бы быть лишь лица, избранные самими рабочими, пользующиеся их доверием и могущие выполнить их волю.

Между тем меня рабочие для этой цели не выбрали и я, следовательно, их доверием в данном случае не могу пользоваться, тем более, что, насколько мне известно, на заводах и фабриках уже раздаются голоса протеста против поддельного представительства рабочих. Все это вынуждает меня отказаться от предложенного мне участия в работах совета по делам страхования».

*«Правда», 1912 г., № 176.*

**Восьмую годовщину январских дней путиловцы отмечают массовой забастовкой.**

*Из доклада Петербургского охранного отделения товарищу министра внутренних дел от 9 января 1913 г.*

9 сего января, в восьмую годовщину событий 9 января 1905 г., часть фабрично-заводских и типографских рабочих С.-Петербурга прекратили работы. Большинство забастовавших предприятий остановили деятельность с утра, а некоторые после обеда. К забастовке всего примкнуло до 60 тыс. рабочих на 121 предприятии, в том числе на следующих крупных:

В Нарвском районе:

На Путиловском заводе — 10 800 чел. рабочих, из них до обеда — 3572 человека и после обеда — 7238 человек, а 1200 остались на заводе — в железнодорожном цехе и в двух мастерских мартеновской и тигельной — для производства непрерывных работ; на С.-Петербургском вагоностроительном

заводе — 1500 человек, на Электротехническом заводе Сименс и Гальске — 850 человек, Российской бумаго-прядильной мануфактуре — 1200 человек, Ситценабивной фабрике Воронина — 900 человек.

*МАР и ВП. Фонд деп. полиц., Особ. отд. 1913 г., д. 341, ч. I, л. 4.*

**Путиловцы требуют увольнения мастера, избившего рабочего за участие в забастовке.**

*Доклад Петербургского охранного отделения управляющему министерством внутренних дел от 15 января 1913 г.*

15 сего января нормальный порядок работ на Путиловском заводе восстановлен не был и расстроился еще более, чем накануне.[1]

С утра, в дневную смену, на завод вышли 8503 человека, но из их числа около 4000 рабочих, в 15 мастерских из 35, к работам не приступили под предлогом ожидания ответа администрации завода на предъявленное рабочими накануне требование об увольнении старшего хожалого Яковлева. Около 11 час. утра рабочие механической мастерской, в числе 520 человек, вышли с завода и разошлись по домам без нарушения порядка. В остальных забастовавших мастерских рабочие дожидались гудка на обеденный перерыв, причем в пушечной мастерской в начале двенадцатого часа рабочими была сделана попытка устроить митинг, но при входе через некоторое время наряда полиции все рабочие оказались на своих местах и приступили, было, к работам.

Желая оградить порядок работ в мастерских, не принявших участия в забастовке, и. д. директора завода, инженер Чебышов, отдал распоряжение не пропускать в завод после обеда рабочих тех мастерских, в которых работы не были возобновлены в первую половину дня, общим числом 4304 человек. Вследствие сего в завод были пропущены 4170 человек, в числе их и рабочие пушечной мастерской в числе 673 человек, паровозо-механической — 365 человек, корабельной — 463 человека и других мастерских, в общем числе 2561 человек ушли с завода; из дневной смены на работе в заводе остались в 14 цехах около 1 700 человек.

[1] Забастовка началась 14 января, в 9 час. утра. Поводом к забастовке послужило избиение хожалым Петром Яковлевым слесаря Сафронаса, участвовавшего в забастовке 9 января. Забастовавшие 12 тысяч путиловцев предъявили ряд требований, в том числе и требование о вежливом обращении служащих с рабочими. На состоявшемся 16-го митинге были выработаны и экономические требования — 9-часовой рабочий день, увеличение на 20% заработной платы, установление минимума для поденных рабочих — не менее 2 р. и др. Во всех требованиях было отказано.

Вечером, в ночную смену, на завод были пропущены только около 260 рабочих для поддержания в действии мартеновских печей, топок паровых котлов и паровозов. Явившиеся в некотором числе рабочие временно закрытых мастерских впущены на завод не были.

Утром, при входе рабочих, которые идут густой массой, во дворе завода между зданиями паровозо-котельной и прессовой мастерских, кто-то из рабочих, вспрыгнув на сложенное железо, крикнул: «товарищи, не работайте» и тотчас же скрылся среди рабочих. Подобное же явление произошло во дворе завода между зданиями котельных мастерских при выходе рабочих на обед.

Бастующие рабочие вели себя в общем спокойно и не нарушали порядка ни на заводе ни вне такового. Днем на заводе среди рабочих циркулировали прокламации по поводу последних событий на Путиловском заводе с подписью «Нарвский районный комитет РСДР партии».

У входов в Путиловский завод и в мастерских за подписью инженера Чебышова выставлены объявления следующего содержания:

«В виду того, что нормальный порядок работ с утра 15 сего января восстановлен не был, то, согласно объявлению от 14 сего января рабочим... мастерской назначается расчет.

Старшие рабочие приглашаются явиться в мастерскую для сдачи работ 16 сего января в 8 час. утра, а через неделю после приема работ будет выдан расчет.

Рабочие, не явившиеся для сдачи работ, будут рассчитаны по цеху.

О дне и порядке выдачи расчета будет объявлено особо.

Назначены к закрытию на неопределенное время следующие мастерские: мартеновская, литейная, шино-прокатная, котельная, паровозо-котельная, паровозо-механическая, кузница, вагонная, колесо-жестяницкая, механическая, литейно-снарядная, башенная, корабельная, инструментальная, снарядная, медницкая и прессовая.

В остальных мастерских завода работы будут пока продолжаться, но в виду общей деловой связи мастерских завода закрытие остальных мастерских — вопрос времени». [1]

Имеется опасение, что забастовка рабочих Путиловского завода будет поддержана забастовкою рабочих на крупных металлических заводах того же района, каковы заводы: бывший «Тильманс», С.-Петербургский вагоностроительный,

[1] Совместно с Путиловским заводом 14 — 17 января 1913 г. бастовала Путиловская верфь, где было вывешено объявление, аналогичное этому.

Артура Коппель, Зигеля и электротехнический Сименс и Гальске.

По агентурным сведениям громадное большинство рабочих Путиловского завода недовольны возникшей забастовкой из опасения закрытия действий завода на продолжительное время с передачею имеющихся заказов заграничным заводам, тогда как в последнее время заработки на заводе были очень хороши, достигая в среднем на круг по всему заводу, считая и мальчиков, 53 руб. в месяц на человека, а в пушечной мастерской также с мальчиками даже 83 руб., между тем как в 1905 г. в той же мастерской средний заработок рабочего был 62 руб. Отдельные наиболее способные рабочие той же пушечной мастерской вырабатывают в настоящее время от 4 до 7 руб. в день. В виду возникающей ныне, вследствие закрытия завода, возможности потери такого благосостояния, среди рабочих выросло сильное озлобление против старшего Яковлева, послужившего первою причиной для начала беспорядка на заводе, в виду чего среди рабочих раздаются угрозы расправиться с Яковлевым и даже убить его.

По тем же сведениям главными подстрекателями к прекращению работ и агитаторами на заводе являются рабочие: крестьянин Области войска Донского, Донского округа, слободы Юшкиной, Василий Ефимов *Грибков,* крестьянин Костромской губернии, Солигаличского уезда, Нольско-Березовской волости, деревни Дьяково, Иван Дмитриев *Иванов,* крестьянин Московской губернии, Клинского уезда, Завидовской волости, деревни Шестаково, Василий Константинов *Смирнов,* крестьянин Ярославской губернии, Ростовского уезда, Боржиновской волости и деревни, Николай Николаев *Симакин* и некоторые другие.

Об изложенном докладываю вашему высокопревосходительству.

Полковник (подпись).

*МАР и ВП. Фонд департамента полиции, Особ. отд., 1913 г., д. № 341, ч. I, лл. 17—18.*

### *Объявление директора Путиловского завода от 17 января 1913 г.*

16 сего января старшие рабочие, пришедшие в мастерские завода для сдачи работ, обратились к администрации завода с просьбою о разрешении им собраться для совместного обсуждения крайне тяжелого для них и их семей положения, создавшегося вследствие предстоящего закрытия многих мастерских завода.

С согласия господина с.-петербургского градоначальника разрешение было дано, причем собравшиеся рабочие в числе от 400—500 человек единогласно постановили просить администрацию завода и правление общества Путиловских заводов отменить объявленный рабочим расчет, выразив свою полную готовность самым решительным образом противиться всяким попыткам нарушить правильный ход работ в мастерских завода.

Избранная собранием депутация, в составе 11 рабочих разных цехов завода, немедленно исполнила возложенное на нее поручение.

С разрешения правления настоящим объявляется для сведения рабочих завода, что, только идя навстречу просьбе рабочих и веря в искренность их намерений, признано возможным отменить объявленный расчет и возобновить работы при непременном выполнении рабочими нижеследующих положений:

1) по установленному на заводе порядку для выяснения всякого рода недоразумений рабочие должны обращаться с таковыми прежде всего к начальникам мастерских, затем в контору по делам рабочих и служащих и наконец к директору завода или его заместителю;

2) сами рабочие не должны допускать забастовок, так как никакие заявления и претензии от бастующих рабочих во внимание приниматься не будут, и рабочие забастовавших мастерских будут рассчитаны, а мастерские закрыты на неопределенное время.

Рабочие, согласные с вышеизложенными положениями, могут явиться на работу с утра пятницы 18 сего января к установленному правилами внутреннего распорядка времени.

За директора завода В. Чебышов

*Моск. Архив Октябр. Революции 1 (МАОР I). Фонд Общества заводчиков и фабрикантов 1067, 1913 г., д. № 361, л. 35.*

### *Из доклада Петербургского охранного отделения директору департамента полиции от 20 января 1913 г.*

В течение истекшей недели спокойное течение рабочей жизни в столице было нарушено главным образом забастовкою рабочих самого большого из местных заводов — Путиловского. Забастовка возникла 14 сего января на почве неудовлетворения администрацией завода требования рабочих пушечной мастерской и инструментальной об удалении с завода старшего хожалого Петра Яковлева, нанесшего будто бы побои рабочему Францу Сафронасу при задержании по-

следнего во время забастовки 9 января. На третий день с начала забастовки, в виду нарастания беспорядка, по распоряжению правления общества Путиловских заводов большая часть мастерских завода была закрыта с объявлением рабочим расчета, а на пятый день, по ходатайству депутатов от рабочих, новым распоряжением правления, под условием соблюдения рабочими установленных правил внутреннего распорядка, Путиловский завод был снова открыт для производства работ, и спокойное течение таковых в последующие дни более не нарушалось.

Быстрая ликвидация забастовки на Путиловском заводе устранила опасность распространения забастовочного движения среди рабочих других заводов того же района за Нарвской заставой...

Полковник (подпись).

*МАР и ВП. Фонд департамента полиции. Особ. отд., 1913 г., д. № 341, ч. I, л. 37.*

**Первую годовщину ленского побоища путиловцы отмечают забастовкой.**

*Из сводки общества заводчиков и фабрикантов от 4 апреля 1913 г.*

На Путиловском заводе бастовало: до обеда 525 человек, после обеда — 1540 человек.

Часть рабочих мастерских: лафетно-снарядной, башенной, механической, корабельной, инструментальной, пушечной.

Причина: годовщина ленских событий.

*МАОР 1. Фонд № 1067, 1913 г., д. № 361, л. 116.*

**Подростки-нагревальщики отказались работать.**

*Объявление директора Путиловской верфи от 26 апреля 1913 г.*

По судостроительной мастерской.

В виду того, что мальчики-нагревальщики заклепок с утра сего 26 апреля отказались продолжать работу, настоящим объявляется, что если сегодня после обеденного перерыва они не пожелают возобновить работу, будут рассчитаны.

О дне расчета будет объявлено особо.

За директора (подпись).

*ЛОАУ. Фонд Путиловской верфи, 1913 г., д. № 41, л. 432.*

**1 мая путиловцы бастуют совместно с рабочими других предприятий.**

*Из сводки общества заводчиков и фабрикантов от 1 мая 1913 г.*

*Б. Бастовали все рабочие или частью.*

34. Общество Путиловских заводов. . . . . 8 404 [1]
А всего бастовало 1-го мая. . . . . 53 037

*ЛОАУ. Фонд Путиловской верфи, 1913 г., д. № 41, л. 211.*

**Директор требует составления «черных списков» забастовщиков.**

*Циркуляр директора Путиловского завода начальникам мастерских и цехов от 14 июня 1913 г.*

В виду участившихся случаев предъявления требования экономического характера отдельными партиями рабочих в мастерских, часто сопровождавшихся частичными забастовками, прошу в каждом отдельном случае предъявления требований, сопровождающихся забастовкою или нет, сообщать независимо от личного мне доклада в тот же день начальнику конторы по делам рабочих и служащих соответствующие сведения на установленных бланках.

Извещения эти должны посылаться:

1) при предъявлении требований рабочими без забастовки в день предъявления таковых, а также и в день удовлетворения или отказа в исполнении их требований и

2) при забастовках — ежедневно до ликвидации таковой или до заявления расчета.

Во всех случаях предъявления требований с подкреплением их забастовкою прилагать к извещению списки забастовавших.

Директор завода А. Бринк.

*ЛОАУ. Фонд Путиловской верфи, 1914 г., д. № 40, л. 106.*

**«Чем развитее рабочие массы, чем выше их сознательность и политическая активность, тем сильнее преобладание правдистов среди рабочих» (Ленин).**

**Путиловцы приветствуют большевистскую «Правду».**

*Резолюция группы рабочих Путиловского завода, помещенная в газете «Северная правда» от 18 августа 1913 г.*

Мы, группа рабочих, шлем свой пролетарский привет уважаемой нами «Северной правде» и ее сотрудникам. Мы,

[1] Внизу в подсрочном примечании указано: «кроме нескольких мастерских с числом рабочих 800 человек приблизительно, которые еще в апреле начали бастовать с предъявлением экономических требований».

рабочие, сильно возмущены теми репрессиями, которые сыплются на нашу рабочую прессу. Но мы уверены, что она найдает себе горячее сочувствие в пролетарских сердцах, и глубоко убеждены, что она также упорно и твердо будет защищать пролетарские интересы.

Шлем свою посильную лепту в фонд «Северной правды» — 6 р. 95 к.

*«Северная правда» 1913 г., № 15.*

*Резолюция группы рабочих пушечной мастерской, помещенная в газете «Северная правда» от 20 августа 1913 г.*

Мы, группа рабочих пушечной мастерской Путиловского завода, горячо приветствуем нашу рабочую газету «Северная правда» как действительную и единственную выразительницу рабочих интересов. Несмотря на все гонения, она всетаки высоко держит знамя рабочего класса.

На поддержку посылаем 6 р. 49 к. [1]

36 подписей.

*«Северная правда», 1913 г., № 15.*

**Под влиянием ликвидаторов группа путиловцев требует «общих сборов» на рабочую печать.**

*Резолюция группы рабочих Путиловского завода, помещенная в газете «Северная правда» от 22 августа 1913 г.*

Обсудив всесторонне вопрос о тяжелом моменте, переживаемом нашей рабочей печатью, мы, группа путиловских рабочих, приветствуя наши рабочие газеты: «Новую рабочую газету», «Северную правду» и «Живую мысль» [2] на их ответ-

---

[1] В своих статьях Ленин неоднократно останавливался на источниках существования рабочей печати. Сопоставляя статистические данные о поступлении средств в большевистскую газету «Правда» с данными о поступлении средств в ликвидаторскую газету «Луч», Владимир Ильич ярко показал, что в то время как подлинная марксистская печать существует исключительно на средства рабочих, ликвидаторская существует, в основном, на средства состоятельных «друзей и сочувствующих». Подчеркивая, что впереди всех профессий по поддержке большевистской печати идут металлисты, Ленин приводит список предприятий, которые наиболее активно поддерживали большевистскую печать. Второе место в этом списке принадлежит Путиловскому заводу, собравшему в фонд «Правды» 335 р. 46 коп., в то время как на ликвидаторскую печать на Путиловце было собрано всего лишь 59 руб. 38 коп.

[2] «Северная Правда» — орган РСДРП(б), выходившая вместо запрещенной «Рабочей Правды»; «Новая рабочая газета» — орган меньшевиков-ликвидаторов; «Живая мысль» — эсеровская газета.

ственном, но и почетном посту служения делу рабочего класса, обещаем в первую же получку устроить массовый сбор на рабочие газеты и обещаем, что все наши помыслы и усилия должны быть направлены на их защиту, как материально, так и морально, от неослабевающих натисков реакции. Вместе с тем мы подчеркиваем, что все три вышеназванные газеты мы считаем рабочими, отражающими течения и взгляды, имеющиеся в наших рядах, а потому и необходима в настоящий исторический момент поддержка вообще рабочей печати. Серьезность момента с особенной силой диктует нам единство действий. Пора положить конец безобразной «полемике», имевшей до сих пор место, и заменить ее идейной борьбой взглядов, которая, разумеется, неизбежна. Един рабочий класс и единый рабочий орган он должен иметь.

Группа путиловских рабочих (18 подписей).

*«Северная правда», 1913 г., № 17.*

### *Резолюция рабочих электрического цеха, помещенная в газете «Северная правда» от 22 августа 1913 г.*

Мы, рабочие электрического цеха, прочитав в № 8 «Новой рабочей газеты» резолюцию 18 человек рабочих Путиловского завода, в которой единогласно выражено желание единства действия всех рабочих газет, а также и поддержки всех имеющихся рабочих газет, независимо от их фракционности, выражаем свою солидарность с этой резолюцией. Произведя сбор в пользу рабочей прессы в сумме 10 р. 50 к., мы делим ее поровну на три части: «Новой рабочей газете» — 3 р. 50 к., «Северной правде» — 3 р. 50 к. и «Живой мысли» — 3 р. 50 к. Обещаем и впредь поддерживать свою рабочую прессу. Предлагаем товарищам Путиловского завода последовать нашему примеру. [1]

*«Северная правда», 1913 г., № 17.*

---

[1] Приведенные резолюции ярко иллюстрируют борьбу за руководство, происходившую между большевиками и ликвидаторами. Резолюции свидетельствуют об еще не изжитом в то время влиянии ликвидаторов на некоторые элементы в среде путиловцев. Характерно, что вторая из приведенных резолюций вынесена рабочими электрического цеха, где была значительная прослойка высокооплачиваемой рабочей аристократии. На фоне теснейшей связи путиловцев с большевистской печатью это выступление в пользу «равноправия» с ликвидаторской прессой является вылазкой ликвидаторских элементов и характерно для последних своим страхом перед «безобразной полемикой» и подменой партийной борьбы «идейной борьбой взглядов».

**«Рабочий класс считает необходимым использовать больничные кассы для организации рабочей массы» («Правда»).**

**Большевики призывают готовиться ко всеобщей забастовке протеста против навязанного администрацией устава больничной кассы.**

*Доклад Петербургского охранного отделения министру внутренних дел от 6 октября 1913 г.*

По полученным сведениям, на-днях директором Путиловского завода было объявлено уполномоченным означенного завода, участвующим в выработке устава кассы по страхованию рабочих, что большая часть сделанных этими уполномоченными исправлений в уставе кассы администрацией завода принята быть не может. Вследствие сего среди рабочих завода стало замечаться некоторое брожение.

Ныне имеются сведения, что рабочие постановили выразить протест против непринятия администрацией завода изменений в уставе больничной кассы забастовкой, начав такорую 7 или 8 сего октября.

Одни рабочие хотят продлить забастовку не долее двух дней, другие решили бастовать и долее.

Особенно агитируют за эту забастовку рабочие означенного завода, известные отделению по принадлежности своей к местной социал-демократической организации: 1) член Петербургского комитета названной организации крестьянин Витебской губернии, Режицкого уезда, Антон Адамов Митревич, 2) крестьянин Новгородской губернии и уезда, Тесовской волости, Василий Петров Иванов, 3) мещанин гор. Луги Михаил Евстафьев Розенштейн, 4) крестьянин Кубанской области, Майкопского отдела, Александр Денисов Метелев и 5) некий Андрей Кононов (пока не установлен). Митревич, Иванов и Розенштейн состоят уполномоченными в больничной кассе Путиловского завода.

5 сего октября, в 2 часа пополудни, по окончании работ на Путиловском заводе, рабочие стали выходить обычным порядком, но во дворе завода против котельной мастерской образовалось скопление. В это время один из рабочих, по агентурным сведениям, вышеупомянутый Михаил Розенштейн, крикнул: «Товарищи, устав больничной кассы не принимайте» и, повидимому, собирался произнести речь, но, увидя находившихся тут же во дворе двух полицейских надзирателей фабрично-заводской полиции, скрылся в толпе. После этого рабочие спокойно вышли из завода и разошлись по домам.

Докладывая об изложенном вашему высокопревосходительству, имею честь присовокупить, что по последним сведениям под влиянием членов местной организации больше-

виков РСДР партии предположено вообще частичные забастовки прекратить в целях сбережения сил к всеобщей забастовке, намечаемой в текущем месяце, почему возможно, что забастовка Путиловского завода и не состоится.[1]

Подполковник (подпись).

*МАР и ВП. Фонд департамента полиции, особ. отд. 1913 г., д. № 341, ч. 3, р. 1.*

**«Мы, рабочие, хорошо понимаем, кто ближе к нам и кто стоит на дороге как помеха пролетарской работе».**

*Резолюция рабочих Путиловского завода по вопросу об издании большевистского журнала «Вопросы страхования», помещенная в газ. «За правду» от 15 октября 1913 г.*

«Мы, рабочие Путиловского завода нижеуказанных мастерских, горячо рады зародившейся мысли наших шести депутатов, первых откликнувшихся на необходимость создания страхового журнала, который будет всецело посвящен вопросам рабочего страхования. Подробное ознакомление со страховым делом является необходимым для каждого рабочего и журнал 6 депутатов даст возможность ясно и определенно понимать свою пролетарскую классовую точку зрения в страховой кампании и быть в курсе страхования.

Мы, рабочие, глубоко протестуем против заявления семи депутатов, напечатанного ими в виде агитационного воззвания в № 55 «Новой рабочей газеты», где семерка протестует против шести рабочих депутатов.[2] По существу, этот протест направлен против них самих.

---

[1] В отличие от ликвидаторов, боровшихся лишь за частичное «усовершенствование» правительственного закона о страховании, большевики неизменно подчеркивали, что «представители рабочих обязаны во всей своей деятельности иметь в виду общие цели рабочего движения» (проект наказа представителям рабочих в страховых присутствиях и страховом совете — § 8). Упоминаемый в докладе департамента полиции митинг был созван путиловскими большевиками, под руководством которых проводилась страховая кампания на заводе, в знак протеста против отказа со стороны дирекции внести в устав больничной кассы те «поправки» (требование Общегородской больничной кассы, полное их самоуправление и передача в их руки медицинской помощи и т. д.), которые были внесены путиловскими уполномоченными во время рассмотрения устава.

Что же касается до агитации за забастовку, то это было результатом того решения, которое вынесло совещание уполномоченных, состоявшееся после митинга в ночь на 6 октября. Несмотря на правительственные репрессии, большевики одержали блестящую победу на выборах в страховой совет, где огромным большинством был принят список, предложенный большевиками.

[2] В № 55 ликвидаторской «Новой рабочей газеты» за подписью членов думской меньшевистской фракции появилось сообщение к ра-

Рабочие представители представляют из себя пролетарский набат. К их зову прислушивается весь русский пролетариат.

Где же были раньше депутаты в количестве семи? Почему они раньше не отзывались на пролетарский больной вопрос? Почему же семерка не участвовала в ими же расхваленном ликвидаторском журнале? А когда зародилась мысль у шести рабочих представителей помочь своим избирателям разобраться в больном вопросе, то семерка поспешила бросить палку в колеса страхового органа.

Эта семерка всегда кричит об единстве, а на деле сама семерка является раскольнической сектой, которая натравливает одну часть против другой.

Мы, рабочие, хорошо понимаем кто ближе к нам и кто стоит на дороге, как помеха пролетарской работе.

К выше сказанным словам прилагаем свою лепту в пользу страхового журнала и желаем в дальнейшем нашим шести депутатам быть такими же будителями пролетарского классового самосознания, коими они были до настоящего времени.

Деньги собраны в следующих мастерских Путиловского завода: башенная мастерская — 14 р. 89 к., вагонно-механическая — 12 р. 55 к., лаф.-снарядная — 5 р. 60 к., лесообделочная и столярная — 5 р. 36 к., ново-снарядная — 4 р., пушечная — 3 р. 16 к., котельная — 1 р. 50 к., кузница — 1 р. 30 к., новомартеновская — 2 р. 36 к., итого — 50 р. 72 к.

*«За правду», 1913 г., № 10.*

### *Резолюция рабочих старо-мартеновской мастерской Путиловского завода, помещенная в газете «За правду» от 16 октября 1913 г.*

Мы, рабочие старомартеновской мастерской Путиловского завода, присоединяемся к резолюциям «путиловцев», напечатанным во вчерашнем номере газ. «За правду», и приветствуем шесть рабочих депутатов за их благой почин по созданию рабочего страхового журнала.

Из собранных нами 15 р. 80 к. (от слесарей машинистов — 8 р. 10 к., от круговщиков — 2 р. 45 к. и с печей ролевских — 5 р. 25 к.) мы постановили 7 р. 80 к. отчислить в фонд рабочего страхового журнала «Вопросы страхования», а остальные 8 р. — на репрессивных товарищей.

*«За правду», 1913 г., № 11.*

---

бочим с протестом против призыва большевистской шестерки о необходимости издавать марксистско-выдержанный орган по вопросам страхования и призывом к поддержке уже выходившего ликвидаторского органа — «Страхование рабочих».

Призыв большевистской шестерки встретил широкий отклик в рабочей среде и это дало возможность приступить к изданию большевистского журнала «Вопросы страхования.

**«Против... неслыханного дезорганизаторского поведения зазнавшихся врагов организации рабочего класса рабочий класс выступает, решительно требуя подчинения и в думской работе» (Л е н и н).**

**Путиловские рабочие единодушно осуждают меньшевистскую «семерку».**

*Резолюция рабочих пушечной мастерской Путиловского завода, помещенная в газ. «За правду» от 22 октября 1913 г.*

Мы, рабочие пушечной мастерской Путиловского завода, узнав из газет о происходящих недоразумениях в с.-д. фракции Государственной думы, считаем требование шести рабочих курильных депутатов правильным, как непосредственных представителей всего рабочего класса России, и требуем от 7 депутатов признания за 6-ю депутатами права руководства работами по всем вопросам рабочей тактики.[1]

50 подписей.

*«За правду», 1913 г., № 16.*

*Резолюция рабочих Ново-Снарядной мастерской Путиловского завода, помещенная в газ. «За правду» от 25 октября 1913 г.*

Мы, рабочие означенной мастерской, обсудив заявление 6 рабочих депутатов с.-д. фракции Государственной думы и создавшееся положение в ней, пришли к следующему заключению. Признаем требование 6 наших рабочих депутатов,

[1] Социал-демократическая фракция IV Государственной думы состояла из 6 депутатов большевиков и 7 ликвидаторов. Кроме того, преимущество на один голос меньшевики получили еще путем включения во фракцию члена ППС Ягелло, с правом решающего голоса по думским вопросам и совещательного по вопросам внутрипартийной работы. В то время как большевики прошли в Думу в качестве представителей от пролетариата основных индустриальных районов страны, ликвидаторы были избраны в таких непромышленных районах, как Уфимская, Таврическая и др. губернии, и проходили в большинстве не по рабочей курии.

Разногласия внутри фракции обусловливались принципиальным расхождением между большевиками и меньшевиками, а в частности попыткам «семерки», пользуясь своим превосходством всего на один голос, вести фракцию по оппортунистическому пути.

После ряда конфликтов шесть депутатов-большевиков обратились к «семерке» с требованием признания равенства всех частей фракции. В ходе конфликта большевики, выполняя директиву т. Ленина «поддержать и развить кампанию против «семерки»» (Ленин, Соч., т. XVII, стр. 694), широко апеллировали к пролетарской общественности.

Призыв «шестерки» нашел мощный отклик среди рабочих всей России и в частности на Путиловском заводе. Кроме помещаемых резолюций в защиту позиции «шестерки» в газете «За правду» помещены резолюции, вынесенные рабочими башенной, лафетно-снарядной и др. мастерскими. (Газ. «За правду», 1913 г., № 22).

выставленных в заявлении о равноправии двух течений, вполне правильным, в виду того, что 6 рабочих депутатов выражают действительные интересы рабочего класса, как последователи марксизма, а также как избранники от большинства.

Следуют 70 подписей.

*«За правду», 1913 г., № 19.*

*Резолюция рабочих Путиловской верфи, помещенная в газ. «За правду» от 29 октября 1913 г.*

Мы, рабочие Путиловской верфи, ознакомившись из рабочих газет с положением дел в с.-д. фракции Государственной думы, горячо протестуем против действий 7 депутатов.

Вы, семь депутатов, сами сеете раскол среди рабочих и эту вину сваливаете на головы наших шести депутатов, благодаря превышающему одному голосу. Вы должно быть забыли, что и рабочие уже теперь выясняют себе все в окружающем нас мраке и мы, рабочие, хотим, чтобы все депутаты с.-д. фракции избрали себе один правильный путь для защиты наших интересов и не уклонялись бы от него в сторону.

Вы, все депутаты с.-д. фракции, должны свято нести то бремя, которое возложили на вас рабочие.

Мы настаиваем, чтобы семь депутатов не подавляли шесть наших товарищей, а смело шли вперед по одной с ними тропе.

Рабочие Путиловской верфи. 500 подписей.

*«За правду», 1913 г., № 22.*

**Путиловцы выступают в защиту обуховских рабочих, преданных суду за участие в забастовке.**

*Доклад Петербургского охранного отделения министру внутренних дел от 6 ноября 1913 г.*

6 сего ноября в судебном заседании 14 отделения С.-Петербургского окружного суда (Озерной переулок, д. № 7/19) были назначены к слушанию три дела о рабочих, из них: первое — о рабочих водопроводной мастерской Обуховского завода Семенове, Струкове, Петрове и Соловьеве, обвиняемых по ст. 1359 Уложения о наказаниях за забастовку 29 июля с. г. [1]; второе — о рабочих снарядно-закалочной ма-

[1] Забастовка на Обуховском заводе началась в июне 1913 г. на почве тяжелых условий труда. Длившаяся в течение двух месяцев забастовка повлекла за собой арест 30 рабочих, высылку 14 из них из Петербурга. Над четырьмя из них правительство решило в «назидание» всем рабочим организовать судебный процесс с предъявле-

стерской того же завода Стрежбицком и Новикове, обвиняемых по той же статье и за ту же забастовку, и третье — о рабочем завода Польте Олянском, обвиняемом по 1 ч. 1359 ст. п. 3 Уложения о наказаниях. Последние два дела по определению суда обращены к доследованию. По первому делу обвиняемые присуждены к наименьшей мере наказания — на три недели ареста при полиции каждый.

На слушание дела в зале собралось около 100 человек, преимущественно интеллигентного класса; среди них находились члены Государственной думы социал-демократической фракции Бадаев, Малиновский, Петровский и Кузнецов. Заседание суда прошло без всяких происшествий.

В знак протеста против предания рабочих за участие их в стачке суду и в целях поддержки законопроекта о свободе стачек, собраний и союзов, внесение которого в Государственную думу от имени социал-демократической фракции таковой предполагалось сделать в день суда над рабочими, в С.-Петербурге прекратили работы свыше 83 500 человек рабочих на 182 фабрично-заводских и других предприятиях, объявив однодневную забастовку.

По поступившим сведениям, к означенной забастовке более всего примкнуло рабочих Выборгской стороны, где в ней и приняли участие до 23 000 человек, затем в районе Нарвской заставы забастовали до 21 000 человек, на Васильевском острове — до 16 000 человек, в районе Невской заставы — до 13 000 человек и на Петербургской стороне — до 8500 человек. Из числа крупных предприятий были прекращены работы на следующих: Путиловском заводе — 14 500 человек рабочих, Невском судостроительном и механическом — 3685 человек, С.-Петербургском металлическом — 3200 человек, табачной фабрике Лаферм — 2388 человек, Франко-русском механическом заводе — 2400 человек. Меднопрокатном бывшем Розенкранца, Гвоздильном и Бумагопрядильной фабрике Паля по 2000 человек, такой же фабрике Джемса Бек — 1500 человек и на С.-Петербургском вагоно-строительном — 1500 человек.

Обуховский, Сталелитейный и другие казенные заводы работали весь день без перерыва.

В большинстве случаев, выйдя на работы, рабочие вскоре их прекращали и расходились по домам, не предъявляя своей администрации никаких заявлений и требований, но были и такие случаи, когда рабочие заявляли, что они заявляют

---

нием обвинения в подстрекательстве к забастовке рабочих других предприятий. 6 ноября 1913 г. состоялся суд, который вызвал массовые однодневные забастовки протеста большинства предприятий Петербурга. По подсчетам газеты «Путь правды» в забастовке протеста принимали участие не 83 500 рабочих, как сообщает охранное отделение, а 101 716 человек.

однодневную забастовку в виде протеста против суда над рабочими Обуховского завода, после чего мирно расходились. В восьми местах столицы отдельными группами забастовавших рабочих, расходившихся по домам, были устроены попытки к нарушению порядка гиканием против полиции или пением революционных песен. Подобные попытки имели место на Путиловском, Невском судостроительном, С.-Петербургском вагоностроительном, меднопрокатном и Трубочном заводе, бывшем Розенкраца, заводе «Айваз» по Выборгскому шоссе, заводе «Вулкан» и на Сампсониевской набережной рабочими разных местных заводов.

Более значительные попытки к демонстративным выступлениям имели место в трех местах и были совершены группами рабочих с участием интеллигенции, стремившимися примкнуть к помещению суда в Озерном переулке. Две из таких групп, численностью до 50 человек каждая, появились последовательно в 10 и 12 час. дня со стороны Лиговки, но не были допущены к месту расположения суда и разогнаны конным нарядом полиции. Третья, более значительная толпа, по сведениям до 500 человек, в первом часу дня направились от Литейного проспекта по Фурштадтской улице с пением «Марсельезы», имея, повидимому, намерение проникнуть либо к Озерному переулку, либо к зданию Государственной думы. Толпа эта была встречена близ угла Воскресенского проспекта пешим нарядом полиции в составе помощника пристава 4 участка Литейной части, двух околоточных надзирателей и двух городовых. Этот наряд преградил дорогу толпе, потребовав прекратить пение и разойтись, причем околоточный надзиратель Астахов задержал из толпы одного студента, участвовавшего в пении. Однако толпа, руководимая неизвестной женщиной, оказавшейся впоследствии колпинской мещанкой Елизаветой Григорьевной Куриленко, отбила задержанного от полиции, сбила с ног Астахова и помяла его. Тем не менее последний успел задержать Куриленко за руку и передать ее подоспевшему конному наряду полиции, при приближении которого толпа рассеялась.

Означенная Куриленко оказалась известной по делам Охранного отделения; она обыскивалась 29 апреля и 2 ноября 1912 г. за принадлежность к местной организации социал-демократической рабочей партии и активную революционную деятельность, причем в том же году ей в порядке п. 4, ст. 16 Положения об усиленной охране воспрещено жительство в С.-Петербурге. В виду сего, независимо от привлечения по обязательному постановлению, переписка о Куриленко мною будет передана на распоряжение начальника С.-Петербургского губернского жандармского управления.

Кроме Елизаветы Куриленко, в течение дня в разных районах города за пение революционных песен, подстрекатель-

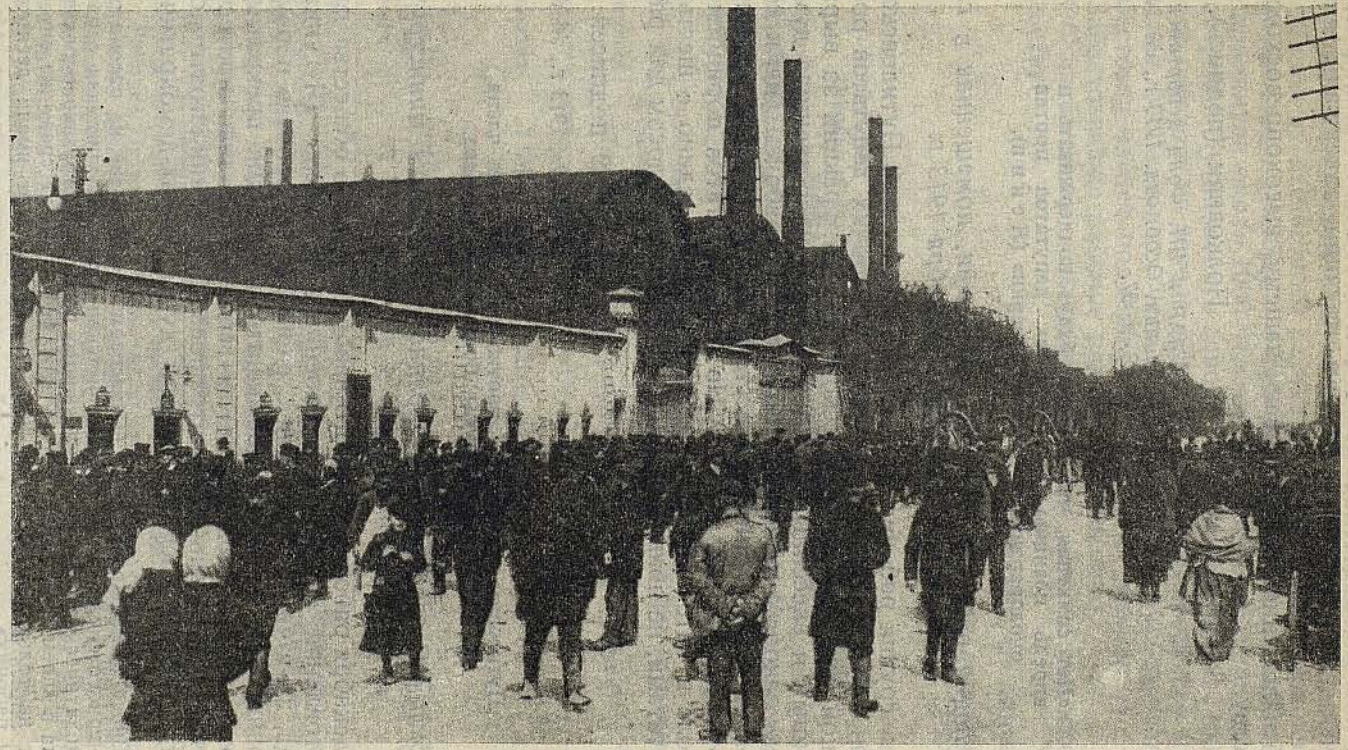

У Путиловского завода в 1913 году.

ство к забастовке и снятие рабочих с работ, а также за противодействие распоряжениям полиции задержаны еще 16 человек.

Об изложенном докладываю вашему высокопревосходительству.

Полковник (подпись).

*МАР и ВП. Фонд департамента полиции, Особ. отд. 1913 г., № 341, ч. 3, л. 37.*

**«Нет сомнения, что рабочие будут поддерживать и впредь позицию шести своих депутатов против околопартийной позиции семерки» (Л е н и н).**

*Резолюция рабочих Путиловской верфи, помещенная в газете «За правду» от 1 декабря 1913 г.*

Мы, группа рабочих разных мастерских при Путиловской верфи, дружно благодарим своих 6 рабочих депутатов российской социал-демократической рабочей фракции за выработанный и внесенный на очередь в Государственную думу проект закона о максимальном 8-часовом рабочем дне, к которому все присоединяемся и стойко поддерживаем дорогих работников рабочей курии.[1] Но семь депутатов порицаем в расколе и категорически требуем работать едино с шестью депутатами, не пользуясь одним случайным голосом для раскола.

319 подписей.

*«За правду», 1913 г., № 49.*

**Путиловцы протестуют против оштрафования члена Государственной думы, большевика Бадаева.**

*Доклад Петербургского охранного отделения министру внутренних дел от 4 декабря 1913 г.*

3 декабря рабочие Минного завода Русского общества для изготовления снарядов и военных припасов (Чугунная улица, 2), в числе 700 человек, спокойно проработав первую половину дня, в начале двенадцатого часа дня прекратили работы, объявив однодневную забастовку в знак протеста против распоряжения об оштрафовании в административном порядке члена Государственной думы социал-демократиче-

[1] Внося законопроект о восьмичасовом рабочем дне на рассмотрение черносотенной Думы, большевистская фракция, учитывая огромное политическое значение неизбежного провала этого законопроекта, писала в своем обращении: «пусть этот законопроект сразу же внесен будет не только от имени группы депутатов, а от имени десятков тысяч рабочих».

ской фракции Бадаева за нарушение им порядка 9 сентября на Митрофаниевском кладбище во время похорон рабочих, погибших от несчастного случая на названном заводе.

Затем 4 сего декабря, в 8 час. утра, к означенной забастовке примкнули около 1000 человек рабочих судостроительной мастерской Путиловского завода [1] и в 3 часа дня все 1100 человек рабочих на заводе «Новый Айваз» (Выборгская набережная, 23/25), в виду чего можно ожидать, что означенная забастовка найдет поддержку и на других заводах.

Забастовавшие рабочие разошлись спокойно.

Об изложенном докладываю вашему высокопревосходительству.

Полковник (подпись).

*МАР и ВП. Фонд департамента полиции, Особ. отд., 1913 г., д. № 341, ч. 3, л. 65.*

**«Лучшим барометром всей общенародной освободительной борьбы в России служит стачечное движение русских рабочих» (Л е н и н).**

*Выборки из дела о забастовке рабочих на Путиловском заводе в 1913 г.* [2]

| Дни забастовок | Число забастовавших рабочих | Число прогулов (дн.) | Требования, предъявленные рабочими | Меры, принятые заводом |
|---|---|---|---|---|
| 9 января | 7 509 | 5 399 | Забастовка носила характер политический. | — |
| 14, 15, 16 и 17 января | 6 999 | 5 181 | Рассчитать хожалого, якобы побившего рабочего. | Вывешено объявление о расчете рабочих. Стали на работу 18. |

[1] Член социал-демократической фракции Государственной думы большевик Бадаев за выступление с речью, разоблачающей политику правительства и капиталистов, 9 сентября 1913 г. на похоронах рабочих Минного завода бывш. «Парвиайнен», погибших от взрыва по вине администрации завода, был подвергнут по распоряжению Петербургского градоначальника в декабре 1913 г. штрафу в размере 200 руб. «за вмешательство в действия полиции». Наложение правительством штрафа на Бадаева вызвало взрыв забастовочного движения. Рабочие Путиловского завода вместе с рабочими верфи решили поддержать своего депутата и в знак протеста объявили забастовку.

[2] Анализируя стачечное движение в годы подъема, Ленин неоднократно подчеркивал, что «по энергии стачечной борьбы металлисты стоят на первом месте».

«Да, год стачечной борьбы после Лены, — писал В. И. в 1913 г., — показал вопреки жалким воплям либералов и их подголосков против-

| Дни забастовок | Число забастовавших рабочих | Число прогулов (дн.) | Требования, предъявленные рабочими | Меры, принятые заводом |
|---|---|---|---|---|
| 4 апреля | 1 540 часть мастерских | 1 032 | Годовщина Ленских событий. | — |
| 19, 20 и 22 апреля | 600 кузн. маст. | 1 481 | Об увеличении платы. | Предложено стать на работу, но рабочие отказались, после чего заводом было вывешено объявление о закрытии мастерской на неопределенное время. Рабочие рассчитаны. Кузнечная мастерская вновь начала работать 7 мая. |
| 24, 25 и 26 апреля | 154 маляры вагонного отдела | 462 | Требование экономического характера. | Вывешено объявление о сдаче работ и о расчете невышедших на работу. Забастовка маляров 31 апреля ликвидирована. |
| 29 и 30 апреля | 202 рабочие котельной мастерской | 274 | О повышении цеховой поденной платы. | Предложенне стать на работу бастовавшими отклонено. Вывешепо объявление о расчете. 7 мая работы возобновились. |
| 1 мая | 8 404 | 8 404 | — | — |
| 3, 4, 6 и 7 мая | 185 кочегары | 925 | Требования экономического характера. | Вывешено объявление о расчете. Рабочие приступили к работе. С 12 мая забастовка ликвидирована. |
| 10, 11, 12 и 13 июня | 423 медники и наметчики | 846 | Об увеличении поденной цеховой платы. | Во время забастовки бастующие были заменены другими рабочими. Вывешено объявление о расчете. Некоторые обратились с просьбой допустить их к работе. Разрешено заводом приступить к работе на прежних условиях. |

«стачечного азарта», против «синдикалистских» стачек, против соединения экономической стачки с политической и обратно, — этот год показал, какое великое, незаменимое оружие выковал себе социал-демократический пролетариат в революционную эпоху для агитации

| Дни забастовок | Число забастовавших рабочих | Число прогулов (дн.) | Требования, предъявленные рабочими | Меры, принятые заводом |
|---|---|---|---|---|
| [1] июля | 2 298 некоторые мастерские | 1 879 | Требований не предъявляли. | — |
| 9, 10, 11, 12, 13 и 15 июля | 109 ново-мартеновск. мастерск. | 599 | Об увеличении заработка. | Вывешено объявление о расчете бастовавших рабочих. С 8 августа забастовка ликвидирована. Приняты новые и отчасти старые рабочие. |
| 6 сентября | 6 505 | 4 401 | Требований не предъявляли. | — |

*ЛОАУ. Фонд Путиловского завода, 1913 г., д. № 100, л. 38.*

**В годовщину 9-го января — путиловцы бастуют.**

*Рапорт пристава Петергофского участка Петербургскому градоначальнику от 8 января 1914 г.*

Доношу вашему превоєходительству, что на Путиловском заводе, где работает 17 500 человек рабочих, сего числа подняты на полу 2 печатные прокламации под заглавием: 1) «Партия социалистов-революционеров». «В борьбе о´ретешь ты право свое» — в вагонной мастерской и 2) «Российская демократическая рабочая партия». «Пролетарии всех стран, соединяйтесь» — в механической мастерской, призывающие к устройству завтра, 9 сего января, забастовки по случаю девятой годовщины событий 9 января 1905 г.; такие же прокламации были подняты во дворе № 2 по деревне Волынкиной, где расположена Екатерингофская бумагопрядильная мануфактура (рабочих 950 человек), и мастерской Акционерного общества обработки металлов, что под № 50 той же деревни (рабочих 25 человек).

Копии означенных прокламаций при сем представляются.

в массах, для пробуждения их, для привлечения их к борьбе. Революционная массовая стачка не давала неприятелю ни отдыха, ни сроку. Она била врага и по карману, она топтала в грязь перед лицом всего мира политический престиж якобы «сильного» царского правительства. Она давала все новым и новым слоям рабочих возможность вернуть назад хоть частичку завоеваний пятого года и привлекала к борьбе новые слои трудящихся, захватывая наиболее отсталых... Ни в одной стране мира за последний год не наблюдалось такого числа политических стачечников, как в России, такого упорства, такого разнообразия, такой энергии стачек» (Соч., т. XVI, стр. 485—486).

[1] Пропуск в подлиннике.

По имеющимся сведениям завтра рабочие Путиловского завода предполагают притти утром в завод, но, не приступая к работам, выйти из завода. На случай же попытки со стороны рабочих произвести какие-либо беспорядки мною приняты соответствующие меры к недопущению таковых.

Имея сведения, что рабочие Путиловского завода сего числа при выходе из завода вечером предполагают устроить во дворе завода митинг по случаю завтрашнего дня, т. е. 9 января, я вместе с нарядом вверенного мне участка прибыл на завод к расходу рабочих, во время которого сначала рабочие выходили дружно, а затем масса стала редеть, и в это время бывшие во дворе завода полицейские надзиратели фабрично-заводской полиции сообщили, что последние выходящие рабочие между котельными мастерскими остановились, видимо, для устройства митинга, с каковой целью погасили окружающие их висевшие на столбах электрические фонари, вследствие чего я немедленно с нарядом прибыл к месту, но рабочие, завидя полицию, стали расходиться по направлению к выходу. Означенная остановка рабочих была не более 2 — 3 минут.

Об изложенном мною вместе с сим сообщено С.-Петербургскому охранному отделению с препровождением найденных подлинных прокламаций на предмет обнаружения места печатания таковых и распространения.

И. д. пристава Войко.

*ЛОАУ. Фонд канцелярии Петербургского градоначальника, 1914 г., д. № 342/б, л. 27 — 28.*

**Путиловцы идут во главе пролетариата Нарвской заставы.**

*Из доклада Петербургского охранного отделения директору департамента полиции от 19 февраля 1914 г.*

19 сего февраля, по поводу юбилейного дня освобождения крестьян от крепостной зависимости, на некоторых фабрично-заводских предприятиях рабочие прекратили работы. Почти все эти предприятия находятся за Нарвской заставой, в районе Петергофского участка. Решающее влияние на прекращение работ в этом районе, повидимому, оказали рабочие Путиловского завода. На этом заводе из числа 9812 человек, находившихся в данной смене, вскоре по выходе на завод утром прекратили работы 8783 человека. Остались на работах в заводе 1029 человек рабочих в так называемых горячих мастерских, в которых работы поддерживаются непрерывно.

Одновременно прекратили работы и все рабочие судостроительной верфи того же завода в числе 4000 человек,

причем во время следования по домам по Шелковому переулку часть этих рабочих начала петь песни, но тотчас же нарядом полиции они были рассеяны.

Вр. и. д. начальника отделения, помощник его, подполковник (подпись).

*МАР и ВП. Фонд департамента полиции 4-го делопроизводства, 1914 г., д. № 117, л. 16.*

**«Рабочие, нарушившие нормальный ход работ, будут штрафоваться».**

*Объявление директора Путиловского завода от 20 февраля 1914 г.*

19 сего февраля большинство рабочих завода самовольно прекратили работу и вышли из завода.

Такое нарушение порядка не может быть более терпимо. Сим предупреждаю, что при повторении подобных явлений рабочие, нарушившие нормальный ход работ, будут штрафоваться на основании ст. VI табели взысканий.

Директор завода А. Бринк.

*ЛОАУ. Фонд канцелярии Петербургского градоначальника, 1914 г., д. 342/б, л. 41.*

**«На глазах у петербургской рабочей массы развертывается трагедия удушения рабочих и работниц» («Путь правды»).**

**Рабочие Путиловского завода и верфи начали забастовку протеста по поводу массовых отравлений на «Треугольнике».**

*Из рапорта пристава Петергофского участка Петербургскому градоначальнику от 17 марта 1914 г.*

Доношу вашему превосходительству, что сегодня утром, не приступая к работам и без объяснения причин,[1] ушли рабочие следующих заводов: Путиловского — 11 370 и с верфи этого же завода 4500...

...При выходе рабочих с Путиловского завода нанесено несколько легких ударов неизвестными хожалому завода

[1] Мартовские забастовки питерского пролетариата были связаны с массовыми отравлениями галошниц «Треугольника», вызванных применением новой галошной мази из неочищенного бензина. Несмотря на продолжавшиеся обмороки работниц, администрация завода заявила, что несчастные случаи не заставят ее отказаться от применения этой мази, так как «она связана контрактами с большой неустойкой с той фирмой, которая поставляет эту мазь, — а рабочие постепенно привыкнут к этой мази» («Путь правды», 1914 г., № 36). Отравления вызвали бурный протест среди рабочих, и начавшиеся 13 марта забастовки к 20 марту охватили 156 030 человек.

крестьянину Московской губернии, Бронницкого уезда, Дмитрию Паршину, 30 лет, и сторожу пушечной мастерской, мещанину города Сухинич, Авдею Гаврилову Бушану, 51 года. Кроме того, по Шелковому переулку уходящие с Путиловской верфи рабочие пытались начать петь, но при появлении наряда полиции рассеялись.

Об этом одновременно с сим сообщено С.-Петербургскому охранному отделению.

Вр. и. об. пристава Любимов.

*ЛОАУ. Фонд канцелярии Петербургского градоначальника, 1914 г., д. № 342/б.*

*Из доклада Петербургского охранного отделения директору департамента полиции от 17 марта 1914 г.*

17 сего марта, в виде протеста по поводу массовых заболеваний на резиновой мануфактуре «Треугольник» и действий по сему поводу правительственных властей, в С.-Петербурге забастовали на один день до 27 000 человек рабочих, нарушив порядок производства работ на 16 предприятиях, в том числе прекратились работы в полном составе, за исключением горячих мастерских, на Путиловском заводе, его судостроительной верфи и на казенном Балтийском судостроительном заводе. Рабочие дневной смены Путиловского завода — 11 370 человек и его судостроительной верфи — 4500 человек прекратили работы с утра, а на Балтийском заводе утром забастовали 1600 человек, а остальные 2100 человек после обеда. Забастовка охватила рабочих главным образом на предприятиях Нарвского рабочего района.

Рабочие, прекратившие работы, разошлись с заводов вообще спокойно. В трех случаях были незначительные попытки к демонстративным выступлениям, а именно: при выходе рабочих с Путиловской верфи в Шелковом переулке рабочие пытались начать петь, но при появлении наряда полиции тотчас же рассеялись. Кроме того, на Путиловском заводе, при выходе рабочих, некоторые неизвестные из них лица нанесли легкие удары хожалому завода Дмитрию Паршину и сторожу пушечной мастерской Авдею Бушану...

... Толпа до 150 человек рабочих, из числа забастовавших на заводах Нарвского района, появилась около 4 час. дня на Петергофском шоссе, недалеко от Нарвских ворот, и с пением «Вставай, подымайся, рабочий народ» направилась к Путиловскому заводу, вскоре была встречена нарядом конной полиции, повернула на Новосивковскую улицу и рассеялась. Задержанных полицией не было.

*МАР и ВП. Фонд департамента полиции 4-го делопроизводства, 1914 г., д. № 114, лл. 1б — 17.*

**Рабочие Нарвской заставы присоединяются к бастующим путиловцам.**

*Сообщение газеты «День» от 20 марта 1914 г.*

За Нарвской заставой рабочие Путиловского завода продолжают бастовать также третий день. Бастующие направились к другим заводам с предложением присоединиться к забастовке. Многотысячная толпа запрудила улицы, вследствие чего приостановилось движение конок. К 12 часам дня большинство заводов Нарвского района примкнуло к забастовке. Рабочие несколько раз пытались проникнуть на Обводный канал к заводу «Треугольник», но не были пропущены полицией. На Петергофском шоссе манифестанты, в количестве около 6000 человек, прошли несколько кварталов с развернутыми красными флагами и с пением «Марсельезы». В 4-м часу дня за Нарвскую заставу были вызваны новые наряды полиции.

*«День», 1914 г., № 77.*

**«Санкт-петербургские заводчики решают ответить на стачки локаутом. За один день выброшено на улицу 70 000 человек» (Л е н и н).**

*Из доклада Петербургского охранного отделения директору департамента полиции от 20 марта 1914 г.*

19 сего марта порядок работ на фабрично-заводских и других предприятиях гор. С.-Петербурга в разных местах города был нарушен новыми забастовками рабочих в 13 предприятиях, на которых прекратили работу около 4500 человек рабочих без всякого объяснения причины приостановки работ, в том числе были прекращены работы в 8 типографиях.

В виду беспокойного настроения столичных рабочих и склонности их в рабочее время нарушать порядок производства работ частыми забастовками, по постановлению общества фабрикантов и заводчиков С.-Петербургского района, 26 больших фабрик и заводов закрыты на некоторое время, в большинстве до 26 марта, и таким образом, до 60 тыс рабочих остались без занятия работами. В числе закрытых предприятий находятся такие крупные, как Путиловский завод с его судостроительной верфью, на которых до 17 000 человек рабочих, Российско-американская резиновая мануфактура «Треугольник» — 12 000 человек, казенный Балтийский судостроительный — 5600 человек, Невский судостроительный — 4400 человек и др.

Рабочие закрытых на время предприятий, не зная об этом распоряжении, собрались, было, утром к своим заводам, но

не были на них впущены. Вследствие этого около Путиловского завода образовалось скопление рабочих, которые делали попытку нарушить порядок шумом, свистом и пением песни «Вставай, подымайся, рабочий народ». Беспорядок этот был тотчас же прекращен нарядом полиции, рассеявшим толпу.

Затем, в течение дня полицией были прекращены еще несколько случаев подобного же нарушения порядка, главным образом в районе Петергофского участка, причем в одном случае в толпе был выкинут красный платок.

Означенные беспорядки не имели серьезного характера и прекратились в самом начале силами местной полиции; задержанных не было...

...Об изложенном докладываю вашему превосходительству.

Подполковник Попов.

*МАР и ВП. Фонд департамента полиции 4-го делопроизводства. 1914 г., д. № 61, ч. 3, лит. А, л. 11.*

**На локаут путиловцы отвечают демонстрацией.**

*Сообщение газеты «День» от 21 марта 1914 г.*

Вчера с утра было объявлено о закрытии самого большого в С.-Петербурге — Путиловского завода, на котором было занято свыше 15 000 человек. Рабочие утром, в обычное время, явились к заводу, но в мастерские никого не впустили. Взволнованные рабочие начали требовать, чтобы к ним для объяснения вышли представители администрации, но ответа не последовало. Находившиеся у завода в большом количестве наряды полиции предложили собравшимся разойтись по домам, в противном случае угрожая разогнать их силой. Большинство рабочих ушло домой, меньшая же часть направилась по Петергофскому шоссе с пением революционных песен.[1] Погнавшиеся вслед за рабочими конные стражники рассеяли толпу.

---

[1] В ответ на локаут ПК большевиков постановляет устроить в годовщину Ленского расстрела революционную демонстрацию.

В день демонстрации «Путь правды» помещает статью Ленина «О формах рабочего движения», который пишет: «21 марта тотчас после объявления локаута, правдисты дали свой ясный лозунг: выбирать время и формы выступлений не по воле фабрикантов, сейчас не бастовать. Лозунг 21 марта не бастовать сейчас был лозунгом рабочих, знавших, что они сумеют заменить одну форму другою, что они стремились и будут стремиться — через все изменения форм движения — к общему повышению его уровня. Что дезорганизаторы рабочего движения — ликвидаторы и народники — будут пытаться дезорганизовать рабочее дело и в этом случае, это рабочие знали и этому заранее готовили отпор... Отбрасывая в сторону позорно-либераль-

Вскоре полиция была вызвана к одному из переулков за Нарвской заставой, где происходил митинг рабочих. Собравшиеся были окружены полицией, заявившей, что они арестованы. Рабочие бросились бежать, причем цепь городовых была прорвана. Арестовано было только шесть человек. До вечера за Нарвской заставой дежурили усиленные наряды полиции.

*«День», 1914 г., № 78.*

**Паровозо-котельная мастерская закрыта, рабочие рассчитаны.**

*Объявление директора Путиловского завода по паровозо-котельной мастерской от 16 апреля 1914 г.*

Настоящим объявляю рабочим паровозо-котельной мастерской, что вследствие самовольного прекращения работ чеканщиками, арматурщиками и чернорабочими[1] дальнейшее продолжение работ является невозможным, а потому я вынужден с разрешения правления закрыть паровозо-котельную мастерскую с 17 сего апреля с расчетом всех рабочих этой мастерской.

Расчет будет выдаваться в субботу, 19 сего месяца, в 11 часов утра, в проходной конторе завода.

Директор завода А. Бринк.

*ЛОАУ. Фонд канцелярии Петербургского градоначальника, 1914 г., д. № 342/б.*

**«Революционные стачки... растут в России, как нигде в мире» (Ленин).**

**Стачечное движение на Путиловской верфи.**

*Отношение конторы по делам рабочих Путиловской верфи начальнику судостроительной мастерской от 21 апреля 1914 г.*

Препровождая при сем подлинное письмо Путиловского завода от 17 апреля с. г., за № 6232, имею честь сообщить, что мотивом запоздания в постройке Ревельского каравана

---

ные советы ликвидаторов, отбрасывая в сторону легкомысленную болтовню народников, передовые рабочие твердо шли своим путем... Провокация локаутчиков не удалась. Рабочие не приняли боя там, где его навязывали рабочим враги их, рабочие во-время применили решение организованных марксистов и с еще большей энергией, еще нагляднее, видя все значение своего движения, продолжают итти по старому пути». (Соч., т. XVII, стр. 305.)

[1] Забастовка рабочих паровозо-котельной мастерской носила экономический характер — рабочие требовали повышения заработной платы от 1 р. 25 к. до 1 р. 50 к. Получали же они от 1 р. до 1 р. 25 к.

послужил ряд политических и частью экономических забастовок, как это видно из нижепоименованного перечня:

| | | | |
|---|---|---|---|
| 1913 г. | 4 декабря . . . | 970 чел. | Штраф, наложенный на депутата Бадаева. |
| 1914 г. | 9 января . . . | 985 „ | Политическая, в память 9 января 1905 г. |
| 1914 г. | 6 февраля . . | 516 „ | Из солидарности к рабочим других цехов. [1] |
| 1914 г. | 10 февр. и 21 февр. | 144 „ | Клепальщики; вследствие нежелания приступить к работе рассчитаны, и клепальные работы остановились до 10 марта. |
| 1914 г. | 19 февраля . . | 982 „ | Политическая. День освобождения крестьян от крепостной зависимости. |
| 1914 г. | 25 февраля . . | 20 „ | Не выяснено. [2] |
| 1914 г. | 14 марта . . . . | 1 125 „ | Ленские события. [3] |
| 1914 г. | 17 марта . . . . | 1 148 „ | Массовое отравление работниц на фабрике „Треугольник". |
| 1914 г. | 19 марта . . . . | 1 145 „ | Из солидарности к рабочим других предприятий. [4] |

С 20 марта с. г. вследствие того, что большая часть рабочих не приступила к работе, верфь была закрыта.

| | | |
|---|---|---|
| С 3 апреля по 9 апреля | | праздники. |
| 9 апреля 1914 г. с 12 час. дня . . . . . | 858 чел. | по объяснению рабочих бастовали потому, что не успели погулять за праздники из-за того, что были закрыты винные лавки. |

*ЛОАУ. Фонд Путиловской верфи, 1913 г., д. № 10/14, лл. 74 — 75.*

**«День двухлетнего юбилея газеты «Правда» сделался днем подсчета марксистских сил» (Ленин).**

*Резолюция рабочих вагонного отдела Путиловского завода, помещенная в газете «Путь правды» от 23 апреля 1914 г.*

Мы, организованные рабочие вагонного отдела Путиловского завода, обсуждая вопрос о «дне рабочей печати» 22 апреля, постановили: отчислить однодневную цеховую

[1] 5 февраля 1914 г. цех оборудования мастерских Путиловской верфи прекратил работы, предъявив требование об увольнении мастера, а 6 февраля строительные рабочие, предъявив ряд требований, бросили работать. Всем бастовавшим рабочим был дан расчет. (Фонд Путиловской верфи, 1914 г., № 40.)

[2] Рабочие малой судостроительной мастерской верфи 25 февраля предъявили требование об увеличении заработной платы. Получив от администрации отказ, рабочие забастовали. 26 февраля они были рассчитаны. (Фонд Путиловской верфи, 1914 г., д. № 41)

[3] Дата «14 марта» очевидно поставлена ошибочно, так как расстрел на Лене был 4 апреля (1912 г.).

[4] 19 марта рабочие верфи продолжали бастовать по поводу отравления рабочих на ряде фабрик и заводов.

плату в железный фонд рабочей газеты «Путь правды» и горячо призываем всех рабочих вагонного отдела принять активное участие в сборе.

*«Путь правды», 1914 г., № 68.*

*Резолюции рабочих котельной и вагонной мастерских Путиловского завода, помещенные в газете «Путь правды» от 25 апреля 1914 г.*

Мы, рабочие котельной мастерской Путиловского завода, горячо приветствуем нашу газету «Путь правды» в день двухлетнего ее юбилея, как единственную защитницу наших идей и интересов, в уверенности, что она так же, как и предшественница «Правда», смело пройдет, опираясь на рабочие массы, тот трудный и тернистый путь, который предназначен нашей рабочей печати, и будет ярко светить на рабочем горизонте, поддерживаемая всем российским пролетариатом, который понял, что жить без своей газеты невозможно, и каких бы трудов и усилий это ни потребовало, он будет ее иметь. И в день юбилея мы, рабочие котельной мастерской, посылаем свою посильную лепту в размере 45 р. 50 к. и надеемся, что рабочие других мастерских Путиловского завода последуют примеру.

В сборе участвовало 112 человек.

Мы, рабочие вагонного отдела Путиловского завода, приветствуем идейную последовательницу «Правды» газету «Путь правды» и шлем в ее железный фонд нашу посильную лепту (в сумме 42 р. 27 к.).

Сбор призводился по цехам так: вагон.-механич. — 9 р. 20 к., слесарная — 5 р., кровельная — 7 р. 55 к., малярная — 1 р. 45 к., обойная — 2 р. 80 к., столярная — 8 р. 47 к., колесная — 7 р. 80 к. Итого — 42 р. 27 к.

Рабочие вагонного отдела.

*«Путь правды», 1914 г., № 70.*

**На насилие над рабочими депутатами Государственной Думы путиловцы отвечают однодневной забастовкой протеста.**

*Резолюция Башенной мастерской Путиловского завода, помещенная в газете «Путь правды» от 29 апреля 1914 г.*

Узнав о грубом насилии над депутатами всего честнотрудящегося народа,[1] мы выражаем свое негодование большин-

[1] 22 апреля 1914 г. 24 депутата, члены социал-демократической и трудовой фракций, устроившие в ответ на отклонение Думой законопроекта о неприкосновенности депутатов за их речи в Думе обструкцию во время речи председателя Совета министров Горемыкина, были исключены на 15 заседаний и силой выведены из зала заседаний.

ству членов Думы и их председателю, которые учинили подобное насилие — почему в знак протеста объявляем однодневную забастовку.

Это резолюция от 1000 человек.

*«Путь правды», 1914 г., № 73.*

*Сообщение газеты «Путь правды» от 29 апреля 1914 г.*

25 апреля рабочие верфи, придя на работу и обсудив положение об изгнании из Думы представителей с.-д. фракций и трудовиков, решили протестовать однодневной забастовкой и в 8 часов утра с пением революционных песен вышли из завода, к ним примкнули башенная и турбинная мастерские. 26 утром рабочие на воротах завода увидели объявление о том, что завод закрывается и о дне расчета будет объявлено особо. 28 апреля появилось новое объявление о том, что расчет будет выдан 2 мая и рабочие могут сдать инструмент 28 — 29 апреля с 9 часов утра.

*«Путь правды», 1914 г., № 73.*

**«Медленно, но верно, революционная стачка шевелит, будит, просвещает и организует народные массы для революции» (Л е н и н).**

*Из рапорта пристава Петергофского участка Петербургскому градоначальнику от 1 мая 1941 г.*

Доношу вашему превосходительству, что сего числа по случаю 1 мая вовсе не пришли на работу рабочие следующих фабрик и заводов: Александрова — 175 человек, Лангензиппен — 700 человек, Преловского — 260 человек, Савельева — 70 человек, Перун — 160. Итого — 1365 человек. Затем, придя на работу, вскоре вышли: Путиловского и Путиловской верфи — 18 000 человек. . .[1]

. . .При выходе рабочих, в восьмом часу утра, с Путиловского завода часть таковых остановилась между зданиями мастерских, во дворе завода и, выкинув красный флаг, с пением революционных песен направились к выходу. В виду этого мною с двух сторон был введен во двор завода наряд конной и пешей полиции, в каковой наряд из толпы рабочих стали бросать каменьями, вследствие чего они были предупреждены, что если они не прекратят бросания камней, то полиция вынуждена будет стрелять, после чего часть ра-

[1] В докладе на Брюссельском совещании Ленин отмечал, что в то время как в мае 1912 г. в экономических забастовках участвовало 64 тысячи, в 1914 г. участвовало 99 тысяч человек. В политических же стачках 1912 г. принимало участие 364 тысячи, а в 1914 г. — 647 тысяч.

бочих побежала по направлению к выходу, бросив красный флаг за забор на соседний заводский двор, откуда флаг немедленно был взят и на нем оказались нашитыми из черной тесемки две буквы «Д» «С» и три цифры «8-8-8»; остальные рабочие были рассеяны, и 11 человек было задержано, которые будут привлечены к ответственности по обязательному постановлению.

В 8 часов утра по Петергофскому шоссе, близ Ушаковской улицы в проезжавший вагон конной железной дороги одним из шедших в растянутом [1] виде рабочих был брошен камень, которым разбило небольшое боковое стекло, не причинив никому вреда, вследствие чего вагон остановился, а бывшие в нем пассажиры, испугавшись, оставили его. Находившийся на ближайшем посту к месту случая городовой Артемьев, значок № 2418, прибежал с целью задержать виновного, но в него кем-то был брошен камень, почему он вынужден был вынуть револьвер и обнажить шашку, предупредив, что будет стрелять, после чего все разбежались, а вагон конки направился к Нарвским воротам.

Об изложенном мною вместе с сим сообщено в С.-Петербургское охранное отделение с препровождением брошенного рабочими красного флага.

И. д. пристава Войко.

*ЛОАУ. Фонд канцелярии Петербургского градоначальника, 1914 г., д. № 342/б, л. 27 — 28.*

**«Подавляющее большинство рабочих высказалось за «правдизм» и доказало делами, что только это «течение» они признают своим» (Ленин).**

*Из доклада Петербургского охранного отделения директору департамента полиции от 19 мая 1914 г.*

В дополнение к донесениям моим от 16 и 18 сего мая за № 10646 и 10853, докладываю вашему превосходительству, что сего 19 мая прекратили работы до 72 000 человек рабочих, нарушив порядок производства работ на 155 фабрично-заводских и других предприятиях столицы, в виде протеста против состоявшегося сего числа суда над четырьмя рабочими водопроводного отдела казенного Обуховского завода за забастовку в 1913 г. По первому рассмотрению сего дела в С.-Петербургской судебной палате 6 ноября 1913 г. означенные рабочие: Соловьев, Струков, Петров и Семенов были присуждены по 1359[5] ст. Уложения о наказании к наименьшей мере наказания — на три недели ареста при полиции. По протесту прокурора в апелляционном порядке дело о них снова было заслушано сего числа во втором уголовном де-

[1] Так в подлиннике.

партаменте той же судебной палаты, и рабочие эти ныне присуждены к заключению в тюрьме на два месяца каждый.

Из числа означенных 72 000 человек, примкнувших к объявленной сего числа однодневной забастовке, до обеда прекратили работы до 65 000 человек и после обеда до 7000 человек.

Как и в предшествовавших случаях подобных рабочих выступлений, наибольшее участие в демонстративной забастовке приняли рабочие металлисты в Выборгском и Московско-Нарвском районах, а также типографские рабочие в городском районе.

В том числе забастовали рабочие крупных заводов: Путиловского 14 350 человек из 17 000, С.-Петербургского металлического — 3500 человек, С.-Петербургского вагоностроительного — 2000 человек, Франко-русского — 2700 человек и казенного Обуховского, на котором из 6000 прекратила работы половина...

...Забастовавшие рабочие при прекращении работ не предъявляли никаких требований и почти везде разошлись по домам спокойно без каких-либо демонстративных выступлений...

...В освещение результатов сегодняшней забастовки, в дополнение к предыдущим представлениям, имею честь доложить, что подобная отзывчивость рабочей массы на призыв к стачке, на основании имеющихся в моем распоряжении повторных и проверенных агентурных данных, объясняется агитацией и систематическим воздействием на рабочих со стороны представителей думских социал-демократических фракций, стремившихся использовать для партийных целей даже столь ничтожный сравнительно повод, как привлечение к ответственности заправил минувшей забастовки, мало известных в активных кругах революционного подполья.

Заготовив проект о полной свободе и безответственности коалиций, стачек, собраний, и всякого рода демонстративных выступлений, социал-демократические депутаты Государственной думы полагают крайне необходимым для успеха проведения такового, при каждом удобном случае возбуждать недовольство и волнение в рабочих кругах, долженствующих своими выступлениями поддержать проект и доказать жизненность и настоятельную необходимость в издании закона в желательном для обслуживаемой депутатами партии духе.

С указанной целью депутаты социал-демократических фракций, как это определенно в настоящее время устанавливается, помимо собрания в Каменном лесу близ станции «Шувалово» (здесь присутствовал и вел агитацию среди рабочих депутат Петровский), приняли активное участие и в массо-

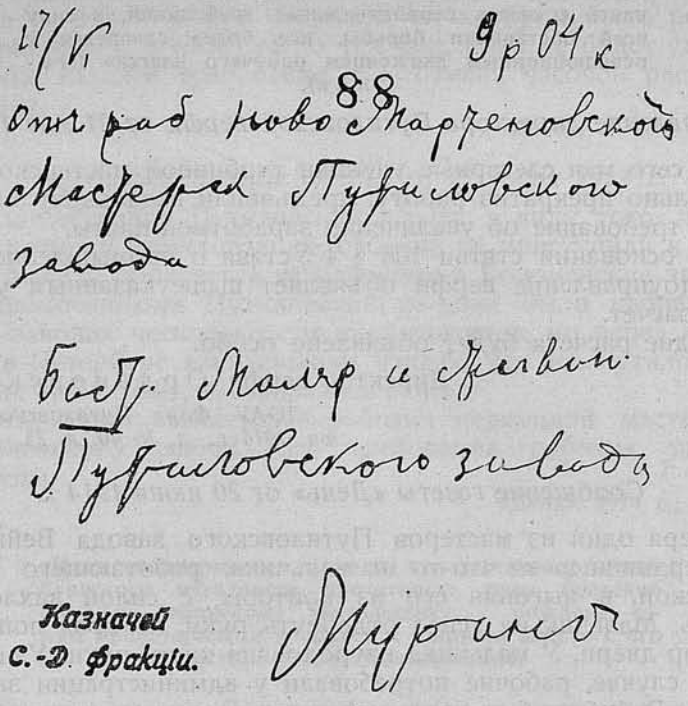

17/V 9 р 04 к

88

Отъ раб. ново Мартеновской Мастерск. Путиловского завода

Быст. Маляр и Столяр. Путиловского завода

Казначей С.-Д. фракціи. Муранов

Расписка казначея с.-дем. фракции большевиков в Государственной Думе т. Муранова в получении им денег от рабочих-путиловцев для нужд фракции.

вом митинге, имевшем место в ночь с 17 на 18 сего мая в Полежаевском лесу по линии Балтийской железной дороги. На последнее собрание явились депутаты Скобелев (меньшевик) и Муранов (большевик), которые, настаивая на необходимости создания забастовочного движения 19 мая, хотя бы с насильственными действиями над желающими работать рабочими, произнесли ряд речей на тему о текущем политическом моменте и в результате всего, перейдя к вопросу о поводах к фракционным недоразумениям, так наэлектризовали присутствовавших на собрании и численно преобладающих большевиков, что последние даже намеревались избить меньшевиков, настаивавших на придании сегодняшней забастовке исключительно мирного характера.

Подполковник Попов.

*МАР и ВП. Фонд департамента полиции 4-го делопроизводства, 1914 г., д. 61, ч. 3, лит. А, лл. 30—35.*

**«Массовое экономическое движение, часто начинаясь с самых первоначальных требований, в силу всей обстановки борьбы, все более сливается с революционным движением рабочего класса» (Ленин).**

*Объявление директора Путиловской верфи от 21 мая 1914 г.*

21 сего мая слесарные ученики турбинной мастерской, самовольно прекратив работу, предъявили начальнику мастерской требование об увеличении заработной платы.

На основании статьи 105 § 4 Устава о промышленности,[1] заводоуправление верфи объявляет вышеуказанным ученикам расчет.

О дне расчета будет объявлено особо.

Директор верфи Орднановский.

*ЛОАУ. Фонд Путиловской верфи, 1914 г., д. № 40, л. 25.*

*Сообщение газеты «День» от 20 июня 1914 г.*

Вчера один из мастеров Путиловского завода Вейнберг, рассердившись за что-то на мальчика, работающего в мастерской, и выгоняя его из конторы, с силой захлопнул дверь. Мальчик не успел отдернуть руку, которая попала в затвор двери. У мальчика изуродована кисть руки. Узнав об этом случае, рабочие потребовали у администрации завода, чтобы Вейнберг был уволен. Администрация отказала, и 1300 рабочих забастовали, требуя увольнения Вейнберга.

*«День», 1914 г., № 165.*

*Сообщение газеты «День» от 22 июня 1914 г.*

Забастовавшие рабочие Путиловского завода вчера устроили общее собрание, на котором часть из них высказалась за прекращение забастовки. Всего забастовало, как у нас уже сообщалось, требуя увольнения мастера Вейнберга, 6 мастерских (около 5000 человек). Из них в двух мастерских вчера приступили к работе. Остальная же часть рабочих решила продолжать забастовку.

На Путиловской верфи, в виду экстренности выполнения казенных заказов, администрация завода вместо бастующих рабочих набрала часть рабочих «с воли», которые и... поломали некоторые сложные приспособления и станки. Тогда администрация завода заявила бастующим, что готова удо-

[1] Статья 105 § 4 Устава о промышленности давала возможность уволить рабочего «... вследствие дерзости или дурного поведения..., если оно угрожает имущественным интересам фабрики или личной безопасности какого-либо из лиц фабричного управления или наблюдающих за работами...» (Свод законов, т. XI, ч. 2. Устав о промышленности.)

влетворить часть их второстепенных требований. Вчера рабочие устроили общее собрание, на котором было решено не приступать к работам до тех пор, пока не будет удовлетворено главное требование, т. е. отмена часовой расплаты за труд.

*«День», 1914 г., № 167.*

*Сообщение газеты «День» от 27 июня 1914 г.*

Администрация Путиловской верфи, в виду того, что до сего времени забастовавшие рабочие не приступили к работам, решила обратиться за рабочими в Коломенские заводы. Уполномоченными Путиловской на-днях было набрано на этих заводах несколько сот клепальщиков, но перед отъездом в Петербург клепальщики узнали, что на Путиловском заводе забастовка, и отказались ехать.

Прекратилась забастовка рабочих медницкой мастерской Путиловского завода. Все требования рабочих удовлетворены.

*«День», 1914 г., № 172.*

**«Идея солидарности, та идея, что заставляет петербургского металлиста протягивать руку братской помощи бакинскому тартальщику... рождена самим пролетариатом и растет и ширится вместе с его ростом» («Трудовая правда»).**

*Сообщение газеты «Трудовая правда» о митинге на Путиловском заводе от 2 июля 1914 г.*

Вчера состоялся митинг рабочих Путиловского завода, на котором обсуждался вопрос о бакинской всеобщей забастовке. Выступивший с речью тов. ярко обрисовал положение бакинских рабочих до забастовки, возникновение ее, «меры» бакинской администрации, отношение к забастовке капиталистов и либералов. [1]

Раздались крики: «полиция», «провокация» и митинг был сорван.

[1] Стачка рабочих бакинских нефтяных промыслов, в которой принимало участие около 50 тыс. человек, возникшая вследствие отказа нефтепромышленников удовлетворить ряд экономических требований (увеличение заработной платы, улучшение квартирных и продовольственных условий на промыслах), была подготовлена заранее и носила ярко политический характер. Рабочие требовали 8-часового рабочего дня, официального признания праздника 1 мая и др.

Нефтепромышленники, при поддержке полиции, начали бешеный террор, арестовывая забастовщиков, выселяя их семьи из квартир, конфискуя присылаемые бастующим средства. Героическая борьба бакинцев была дружно поддержана всем пролетариатом. Денежные сборы проходили чрезвычайно активно. Забастовки протеста против преследования бакинцев начались во второй половине июня, достигнув наивысшего подъема после расстрела путиловцев. Лишь с объявлением войны бакинская стачка была прекращена.

Резолюции не успели принять. На митинге присутствовало около 12 000 рабочих.

*«Трудовая правда», 1914 г., № 30.*

**Расстрел митинга путиловцев. Полиция скрывает наличие жертв.**

*Рапорт пристава Петергофского участка Петербургскому градоначальнику от 3 июля 1914 г.*

Доношу вашему превосходительству, что сего числа на Путиловском заводе около 5 часов вечера рабочие турбинной мастерской в числе 240 человек прекратили работу и вышли во двор завода, где к ним присоединились рабочие башенной мастерской 640 человек и механической из числа 740 человек 320 человек. По сведениям, оставление работ явилось из-за сочувствия к бакинским рабочим. До окончания работ названные рабочие частью рассыпались по прочим мастерским и, когда начался общий выход из завода в 6 часов вечера, то 10 000 человек вышли спокойно, а оставшиеся во дворе рабочие до 1000 человек остановились у старой конторы, стали петь революционные песни. Находившимся при мне конным и пешим нарядом полиции, ворвавшимся в толпу, демонстранты были рассеяны, из коих 62 человека удалось задержать. При рассеивании толпы задние рабочие сильно бросали камнями в наряд, но вреда никому не было причинено, за исключением незначительного ушиба верхней части кисти левой руки, причиненного городовому фабрично-заводской полиции Донату Эрдману (№ 3851). Все задержанные, по удостоверении их звания, будут привлечены к ответственности в административном порядке, при этом докладываю, что с завтрашнего числа рабочие названного завода предполагают не приступать к работам.

Об изложенном вместе с сим сообщено С.-Петербургскому охранному отделению.

И. д. пристава Войко.

*ЛОАУ. Фонд канцелярии Петербургского градоначальника, 1914 г., д. № 342/в.*

**Залпами убиты 2 рабочих и 50 ранено.**

*Сообщение газеты «Трудовая правда» от 4 июля 1914 г.*

Вчера, за два часа до окончания работ, рабочие турбинной, башенной и др. мастерских прекратили работу и собрались во дворе завода на митинг. Всего присутствовало на митинге до 12 000 рабочих. Ораторы-рабочие, обрисовав поло-

жение бастующих бакинцев, призывали тт. путиловцев к поддержке стачечников. Пред окончанием собрания появился во дворе завода большой наряд конной и пешей полиции, которая была спрятана на заводе с утра.

Полицейские стали напирать на безоружных рабочих. В ход были пущены нагайки. Командовавший полицейским нарядом офицер потребовал немедленно разойтись, а между тем в этот же момент закрылись заводские ворота и выходить было некуда...

Рабочие заволновались, и в тот же момент раздались выстрелы со стороны полиции. Было сделано в рабочих 2 залпа.

Залпами были убиты 2 рабочих и 50 ранено.

В порыве самообороны некоторые рабочие схватились за камни.

Избиение рабочих шло и вне завода на проспекте.

Арестовано 65 человек. Они под усиленным конвоем отправлены в Нарвскую часть.

На Путиловский завод немедленно отправился депутат Бадаев. В завод уже никого не пропускали. За Бадаевым немедленно отправились полицейские чины.

Несколько служащих заявили, что есть 4 убитых и много раненых. В заводской больнице ему сказали, что туда никто не доставлен.

Управляющий заводом отказался принять деп. Бадаева, заявив, что никаких сведений не даст.

В Петергофском участке деп. Бадаев застал ужасную картину: избитых и стонущих рабочих отливали водой из-под крана. Совершенно ясно, что арестованные — избиты.

Пристав отказался дать какие-либо сведения, причем вел себя с депутатом так, что А. Бадаев считает нужным довести о его поведении до сведения министра внутренних дел. Бадаев немедленно обратился с телеграммой в министерство, чтобы получить завтра же прием.

Ночная смена путиловцев забастовала.

*«Трудовая правда», 1914 г., № 32.*

**Полиция готовится к вторичной встрече с рабочими.**

*Письмо Петербургского градоначальника к начальнику Штаба войск гвардии и Петербургского военного округа от 4 июля 1914 г.*

Милостивый государь Арсений Анатольевич![1]

3 сего июля на Путиловском заводе рабочие одной из мастерских прекратили работу и стали срывать рабочих и других мастерских. Часть забастовавших в числе до 1000 че-

[1] А. А. Гулевич.

ловек устроили сборище во дворе завода и стали петь революционные песни. Наряд полиции из конных и пеших городовых рассеял эту толпу, причем пострадавших или получивших повреждения со стороны рабочих не оказалось. Сегодня 4 июля на очень многих фабриках и заводах рабочие прекратили работу частью из-за сочувствия бакинским рабочим, частью в виде протеста против действий столичной полиции, так как агитаторами был распространен слух, что на Путиловском заводе чинами полиции было применено оружие и среди рабочих есть убитые и раненые. В районе 4-го участка Нарвской заставы сегодня на одном из заводов рабочие окружили очень незначительный наряд полиции из пеших городовых во главе с полицейским офицером и стали бросать в них камнями, в виду чего чинами полиции было произведено несколько выстрелов, которыми ранены трое рабочих: один в живот, другой в голову; оба повидимому, тяжело, а третий легко в руку. Среди чинов полиции многие при рассеянии в разных местах рабочих получили более или менее серьезные ушибы камнями. Общее число забастовавших рабочих к настоящему времени доходит до 50 000 человек.

Принимая во внимание угрожающий характер движения среди рабочих и в виду совершенной недостаточности при таких условиях наличного состава чинов полиции для поддержания порядка в столице, имею честь покорнейше просить ваше превосходительство не отказать в безотлагательном командировании в мое распоряжение одного казачьего полка.

Покорнейше прошу ваше превосходительство принять уверение в совершенном моем уважении и искренней преданности.

Вендорф.

*ЛОАУ. Фонд канцелярии Петербургского градоначальника, 1914 г., д. № 342/в.*

**Правление вновь готовит локаут.**

*Из рапорта полицеймейстера 2-го отделения Петербургскому градоначальнику от 5 июля 1914 г.*

Во исполнение личного приказания вашего превосходительства доношу, что сего июля по вверенному мне отделению не производятся работы в следующих предприятиях...

По Петергофскому участку:

| | | |
|---|---|---|
| 19) Путиловский завод | 11 260 | чел. |
| 20) Фабрика Преловского | 220 | „ |
| 21) Завод Тильманса | 500 | „ |
| 22) „ Лангензипена | 650 | „ |
| Всего | 22 545 | чел. |

На Путиловском заводе, по имеющимся сведениям, будет вывешено объявление, что завод закрыт и работы начнутся 9 июля. 8 июля на этом заводе работы нельзя начать, так как в прежние годы в этот день работы производились до 2 часов по случаю церковного праздника; в этом году администрация объявила, что работы будут производиться как в будние дни, т. е. до 6 часов вечера, и решением этим рабочие были недовольны и предполагали произвести в 2 часа дня 8 июля демонстрацию. Во избежание этого правление и решило открыть завод только 9 июля. Сегодня при прекращении работ внутри Путиловского завода между рабочими произошло столкновение, и двое рабочих получили ушибы камнями. Состояние здоровья раненых рабочих: троих тяжелое, но есть надежда на выздоровление, и одного несерьезное.

*ЛОАУ. Фонд канцелярии Петербургского градоначальника, 1914 г., д. № 342/в.*

**«Пусть крик протеста и возмущения прокатится по всему Петербургу, по всей России... Пусть... не дымит ни одна фабричная труба, не стучит молоток, не открываются магазины».**

*Прокламация Петербургского Комитета РСДРП (большевиков) к петербургскому пролетариату, начало июля 1914 г.*[1]

РОССИЙСКАЯ СОЦИАЛ-ДЕМОКРАТИЧЕСКАЯ РАБОЧАЯ ПАРТИЯ.

Пролетарии всех стран соединяйтесь!

*КО ВСЕМУ ПЕТЕРБУРГСКОМУ ПРОЛЕТАРИАТУ.*

Гнусные издевательства царского правительства дошли до крайнего предела. По всей России встал рабочий класс на борьбу за человеческое существование. И всюду встречает он в ответ на свои требования нагайки и пули, тюрьму и высылку... Пьяная полицейская орда, напавшая на путиловцев, лишь исполняла волю царского правительства. Стихийным возмущением ответил рабочий класс Петербурга на эту попытку повторить кровавую Лену на передовых рабочих. Мы должны показать шайке угнетателей народа, что рабочий класс готов дать им отпор, что он не позволит ей устраивать кровавые погромы... Пусть крик протеста и возмущения прокатится по всему Петербургу, по всей России. Поддерживая героически начатую стачку протеста, мы зовем

[1] Настоящая прокламация Петербургского Комитета большевиков относится к самому началу всеобщей забастовки в июле 1914 г. и должна быть датирована 4 июля 1914 г.

вас, товарищи, трехдневной забастовкой показать свою волю, свою сплоченность, свое негодование против всего режима царской монархии. Пусть пятницу, понедельник не дымит ни одна фабричная труба, не стучит молоток, не открываются магазины. Пусть товарищи трамвайщики присоединятся ко всему сознательному пролетариату. Только собственной силой мы свергнем гнет современного режима, гнет самодержавной шайки разбойников. Только революционной борьбой добьемся мы человеческой жизни. Присоединяйтесь же, товарищи, все: рабочие, приказчики, трамвайщики, служащие, к всеобщей трехдневной забастовке. Противопоставим наемным убийцам капитала и власти свою силу. Свою трехдневную забастовку закончим демонстрацией протеста. Сплоченными рядами, в мирной процессии со своими знаменами и песнями, пусть рабочие пройдут в понедельник в 10 часов утра по улицам Петербурга. Ибо еще не пришло время для вооруженного восстания, и мы просим товарищей воздержаться от эксцессов. Да здравствует массовая политическая трехдневная стачка протеста!!! Долой царских убийц и царскую монархию!!! Честь и слава павшим товарищам!!!

Да здравствует борьба за демократическую республику!!!

Да здравствует социализм!!!

Петербургский Комитет РСДРП.

*Печатается по сб. «Памятники агитационной литературы РСДРП», т. VI, вып. 1, стр. 76—77.*

**«Кровь рабочих, пролитая во дворе Путиловского завода, поставила на ноги петербургский пролетариат» («Трудовая правда»).**

*Сообщение газеты «Трудовая Правда» от 6 июля 1914 г.*

5 июля бастовало в Петербурге 70 000 чел.

| | |
|---|---|
| Металлистов | 53 595 ч. |
| Кожевников | 8 400 „ |
| Текстильщиков | 1 250 „ |
| Печатников | 2 233 „ |
| Деревообделочников | 1 067 „ |
| Обойщиков | 200 „ |
| Экипажников | 285 „ |
| Бронзовщиков | 80 „ |
| Водопроводчиков | 31 „ |
| В разных предприятиях | 900 „ |
| Всего | 68 131 ч. |

*«Трудовая правда», 1914 г., № 34.*

**«Мы вновь стали свидетелями великого стачечного движения, какого не знает мир» (Л е н и н).**

*Сообщение газеты «Трудовая правда» от 8 июля 1914 г.*

7 июля бастовало в Петербурге 130 000 чел.

| | |
|---|---|
| Металлистов | 61 345 ч. |
| Текстильщиков | 21 100 „ |
| Кожевников | 9 454 „ |
| Печатников | 5 168 „ |
| Табачников | 2 800 „ |
| Деревообделочников | 2 659 „ |
| Конфетчиков | 1 260 „ |
| Бронзовщиков | 1 484 „ |
| Транспортных рабочих | 1 600 „ |
| Строительных рабочих | 600 „ |
| Химического производства | 300 „ |
| В разных предприятиях | 490 „ |
| Всего . . . | 109 160 ч. |

Из многих заводов и мастерских сведения не доставлены, так что число бастующих достигает 130 000 человек.

*«Трудовая правда», 1914 г., № 35.*

**«Закончим временно стачку-демонстрацию, будем готовиться к решительному бою!».**

**«Стройте организации, будите отсталых».**

*Прокламация Петербургского Комитета РСДРП (большевиков) к петербургскому пролетариату, первая половина июля 1914 г.* [1]

РОССИЙСКАЯ СОЦИАЛ-ДЕМОКРАТИЧЕСКАЯ РАБОЧАЯ ПАРТИЯ.

Пролетарии всех стран, соединяйтесь!

Товарищи! На полицейскую расправу над товарищами путиловцами вы ответили громадной стачкой протеста, перешедшей в ряд демонстраций. Вы показали в эти исторические дни, что рабочий класс России не позволит издеваться полицейской банде убийц, выполняющей волю кровавого Николая. Вы показали величайшую сплоченность, классовую солидарность, великое воодушевление в деле борьбы за интересы рабочего класса. Июльские дни в Петербурге станут началом нового периода в развитии революционного

[1] Приведенная прокламация Петербургского Комитета большевиков относится к последним дням стачки и распространялась вечером 10, утром 11 июля 1914 г.

движения русского рабочего класса — периода демонстраций. Массовая политическая стачка, начавшаяся в дни Лены, начинает переходить в демонстрации. Это демонстративное движение начинает охватывать массы. Всему миру стало ясно в эти дни, что дни великого народного суда над всем господствующим режимом не за горами, что он приближается с неслыханной быстротой. Чтобы начавшееся движение было плодотворным, пролетариат Петербурга должен быть поддержан пролетариатом провинции. Он должен сам стать гораздо более организованным. Он должен позаботиться о средствах обороны от нападения полицейских и казацких банд.

Товарищи! Петербургский комитет призвал вас к стачкам и демонстрациям. Вы единодушно откликнулись на его призыв. Мы зовем теперь вас временно приостановить движение протеста так же организованно, как оно началось. Пусть славная стачка-демонстрация петербургского пролетариата послужит новым толчком для пробуждения рабочих провинции, для укрепления партийных организаций. Вы показали, как сильно было движение пролетариата в тот момент, когда он решит дать окончательный бой дворянской и царской монархии. Надо готовиться к этому решительному бою. Надо строить и укреплять организации. Надо усилить пропаганду и агитацию в провинции, которая еще слишком отстала. Надо разбудить крестьян и внести свет революции в крестьянское войско. И только тогда мы дадим решительный бой царизму, когда сами найдем момент подходящим, когда соберем свои организации. Правительство хочет раздавить нас в кровавом бою, когда пролетариат России еще недостаточно подготовлен. Не позволим же ему это сделать. Закончим временно стачку-демонстрацию, будем готовиться к решительному бою. Стройте организации, будите отсталых, усиливайте пропаганду и агитацию за лозунги РСДРП, втягивайте в движение железнодорожников и почтовиков. Учитесь обороняться от казаков и полиции. Становясь на работу, думайте, что надо энергично готовиться к революции.

Да здравствует вторая Русская революция!

Да здравствует 8-часовой рабочий день!!! Да здравствует демократическая республика и конфискация помещичьих земель для крестьян!!! Да здравствует социализм!!!

Петербургский Комитет Российской социал-демократической рабочей партии.

*Печатается по сб. «Памятники агитационной литературы», т. VI, вып. 1, стр. 77 — 78.*

**Цензура возбуждает уголовное преследование против большевистской «Трудовой правды», которая «вливает в беспокойные рабочие массы дух революционного протеста».**

*Отзыв цензора о № 32 газеты «Трудовая правда» в Петербургский Комитет по делам печати от 10 июля 1914 г.*

В С.-Петербургский Комитет по делам печати поступил № 32 от 4 июля 1914 г. газеты «Трудовая правда», в котором напечатана статья «К вчерашнему расстрелу», подписанная «руководящий коллектив последовательных марксистов Нарвского района».[1]

Названная статья представляет собою воззвание по поводу событий на Путиловском заводе, исходящее, как это явствует из подписи и текста, от лица подпольной организации, именуемой руководящим коллективом последовательных марксистов Нарвского района.

Коллектив этот заявляет самый решительный протест против, — по его выражению, «наглых действий реакции» и прямо призывает рабочих готовиться к тому, чтобы «ответить дружным, решительным выступлением».

В виду того, что в настоящий момент рабочий класс находится в состоянии все усиливающегося брожения и явно оказывает представителям правительственной власти непосредственное противодействие при водворении порядка на улицах, приведенное воззвание при указанных условиях вливает в беспокойные рабочие массы дух революционного протеста и подстрекает их к бунтовщическим выступлениям, имеющим целью ниспровержение существующего государственного строя.

Принимая во внимание, что в содержании статьи «К вчерашнему расстрелу» заключаются признаки преступного деяния, предусмотренного 1 п. 1 ч. 129 ст. Угол. Улож., С.-Петербургский Комитет по делам печати постановил: «возбудить уголовное преследование против редактора газеты «Трудовая правда» крестьянина Тверской губ., Ново-

---

[1] Резолюция большевиков Нарвского района, напечатанная в легальной большевистской газете «Трудовая правда» за подписью «руководящего коллектива последовательных марксистов», гласила: «Мы, руководящий коллектив последовательных марксистов Нарвского района, обсудив последнее событие на Путиловском заводе, выразившееся в расстреле полицией мирного митинга рабочих, самым решительным образом протестуем против наглых действий реакции и призываем всех рабочих внимательно отнестись к данному явлению и заявить громогласно, что рабочий класс России не будет и не может спокойно смотреть на такие возмутительные случаи, и что придет время, когда рабочие предъявят свой счет реакции и ответят дружным, решительным выступлением».

торжского уезда, Московской вол., Сел. Стружня, Ильи Михайловича Михайлова по обвинению его в преступлении, предусмотренном 1 п. 1 ч. 129 ст. Угол. Улож., наложив, на основании 1213[10] ст. Устава Уголовного Судопроизводства, арест на № 32 газеты «Трудовая правда».

М. Вержбицкий.

*ЛОЦИА. Фонд С.-Петербургского Комитета по делам печати, 1914 г., д. № 288, л. 87.*

**Путиловские рабочие рассчитаны.**

*Сообщение газеты «День» от 12 июля 1914 г.*

За Московской и Нарвской заставами полицейские наряды заменены солдатами. Рабочих на улице почти не видно. На Путиловском заводе объявлено, что расчет будет выдаваться 16 июля. На фабрике акционерного общества «Скороход» работы вчера производились частично, на других фабриках и заводах положение прежнее. На заводах Речкина, Франко-русском, Артура Коппеля решено забастовку продолжать.

*«День» 1914 г., № 185.*

**Казаки вновь расстреливают путиловцев.**

*Сообщение газеты «День» от 14 июля 1914 г.*

За Нарвской заставой вчера днем было тревожно. Утром у Путиловского завода было несколько попыток устроить митинг, но полиция разогнала рабочих. Наконец рабочие собрались на Некрасовской улице и с пением направились к заводу. У Богомоловской улицы манифестантов встретил разъезд казаков, потребовавший, чтобы рабочие разошлись. Начались пререкания, и скоро казаки пустили в ход нагайки. Из толпы начали бросать камни. На помощь казакам подоспели новые казачьи наряды, и толпа была разогнана. Во время свалки казаки дали несколько залпов.

Через некоторое время во дворе одного дома по Богомоловской улице начался митинг рабочих. Полиция и казаки окружили рабочих и хотели арестовать оратора. Произошла новая свалка, во время которой несколько рабочих арестованы.

К вечеру за Нарвскую заставу стянуты новые наряды жандармов и казаков.

На квартирах у арестованных произведены обыски.

*«День», 1914 г., № 187.*

**Забастовка ликвидирована.**

*Рапорт пристава Петергофского участка Петербургскому градоначальнику от 17 июля 1914 г.*

Доношу вашему превосходительству, что бастовавшие рабочие Путиловского завода 11 260 человек, Путиловской верфи — 1350 и завода Лангензипена — 650 человек, а всего — 13 260 человек, сего числа с утра приступили к работам обычным порядком.

Об изложенном вместе с сим сообщено С.-Петербургскому охранному отделению.

Исп. д. пристава Войко.

*ЛОАУ. Фонд канцелярии Петербургского градоначальника, 1914 г., д. № 342/в.*

# ЭКОНОМИКА И ТЕХНИКА ЗАВОДА В ГОДЫ ВОЙНЫ

**«Война наполняет карманы капиталистов, которым течет море золота из казны великих держав» (Ленин).**

**Состояние Путиловского завода в первый год войны.**

*Доклад правления Общества Путиловских заводов председателю анкетной комиссии А. И. Гучкову от 22 июля 1915 г.* [1]

Настоящее правление вступило в исполнение своих обязанностей в мае месяце 1910 г. Ознакомившись в ближайший год с техническим состоянием завода, его силами и выработав планомерное улучшение и увеличение завода, правление в подробном докладе общему собранию акционеров от 30 апреля 1912 г. представило свои соображения по вопросу о дальнейшем развитии Путиловского завода.

---

[1] Поднимающаяся волна забастовочного движения на Путиловском заводе, угрожавшая срывом выполнения военных заказов, поставила перед царским правительством вопрос о принятии чрезвычайных мер для борьбы с растущим революционным движением.

Наиболее радикальной мерой по мнению правительства являлось секвестрование завода и передача его в ведение военного ведомства. Висевшая над рабочими постоянная угроза отправки на фронт или предания военному суду имела своим назначением «образумить» путиловский пролетариат и вызвать соответствующий «патриотический энтузиазм». Секвестру завода предшествовала длительная подготовка «общественного мнения». Буржуазная пресса поднимает бешеную кампанию о «немецком засилии» на Путиловском заводе и о его зависимости от фирмы Круппа. Ту же мысль проводит и будущий министр внутренних дел Хвостов в своем выступлении в заседании Государственной думы от 3 августа 1915 г. В июле этого же года под председательством А. И. Гучкова была создана специальная комиссия «для выяснения причин запоздания артиллерийских заказов на Путиловском заводе».

Публикуемый доклад и предназначался для упомянутой комиссии Гучкова.

За истекший пятилетний срок правление израсходовало на усиление и улучшение завода:

| | | |
|---|---|---|
| В 1910 г. | 432 000 | руб. |
| „ 1911 „ | 1 125 000 | „ |
| „ 1912 „ | 2 015 000 | „ |
| „ 1913 „ | 4 033 000 | „ |
| „ 1914 „ по 1 декабря | 4 771 000 | „ |
| Итого... | 12 376 000 | руб. |

Всего же за период времени 1910 — 1914 гг. правление израсходовало 14 607 803 руб., не считая расхода по постройке Шрапнельного завода стоимостью около 6 000 000 руб.

Главнейшие затраты, произведенные за 1910 — 1914 гг. на улучшение завода, распределяются следующим образом:

| | | |
|---|---|---|
| 1. Артиллерийский отдел | 6 045 000 | руб. |
| 2. Металлургический отдел | 5 211 000 | „ |
| 3. Механический отдел | 499 000 | „ |
| 4. Паровозный и вагонный отделы | 450 000 | „ |
| 5. Вспомогательные оборудования | 1 879 000 | „ |
| Итого | 14 084 000 | руб. |

На 1915 г. предположено к расходу, согласно выяснившейся по настоящее время потребности, около 7 435 000 руб. Таким образом, затраты на усиление Путиловского завода, не считая Шрапнельного завода, составят 22 000 000 руб., из коих на артиллерийский отдел — около 9 000 000 руб.

Произведенные затраты дали возможность значительно усилить производительность Путиловского завода, так:

| | | |
|---|---|---|
| В 1910 г. отпуск составил | 14 185 000 | руб. |
| „ 1911 „ „ „ | 17 475 000 | „ |
| „ 1912 „ „ „ | 22 777 000 | „ |
| „ 1913 „ „ „ | 23 914 000 | „ |
| „ 1914 „ „ „ | 25 918 000 | „ |

а в 1915 г. предположен выпуск по всем отделам завода (без шрапнелей) 47 088 000, а со шрапнелями 65 000 000.

Из прилагаемых при сем справок усматривается параллельный рост производительности завода по каждому отделу его. Переходя к расширению исключительно пушечных мастерских, следует указать, что оно было сделано в два приема.

Первое расширение пушечной начато с августа 1913 г. с увеличением площади на 1300 кв. саж. с приобретением 90 станков и полным устройством на сумму 1 000 500 руб.

Из вышеуказанных 90 станков, заказанных с 9 октября 1913 г. по февраль 1914 г., получено, начиная с ноября 1913 г. до начала военных действий, с большими запозданиями 85 станков.

Вследствие переговоров о возможности получения дополнительных заказов на 90 шт. 3″ полевых пушек[1] пришлось вторично в декабре 1914 г. приступить к расширению пушечных мастерских приобретением 339 станков и реквизицией 45 станков с выяснившейся стоимостью около 3 000 000 руб.

Параллельно с развитием пушечных мастерских, в виду принятых заказов на 1 750 000 шт. 3″ шрапнели, были сооружены новые здания постоянного каменного типа, в которые, по мере поступления из-за границы, будут помещаться пушечные станки.

Все станки в настоящее время приходится заказывать исключительно за границей, в Англии, Франции и Америке.

Еще до получения заказа на шрапнели, а именно в сентябре 1914 г.[2] правление Общества командировало в Англию одного из своих директоров для закупки станков.

Из 750 станков, находящихся в шрапнельной мастерской, 312 куплены непосредственно в Англии со складов в сентябре 1914 г. и доставлены на завод в ноябре — декабре, остальные 438 станков частью изготовлены заводом, частью заказаны в России и за границей, — поступили на завод с ноября 1914 г. по апрель 1915 г.

Равным образом в сентябре месяце были заказаны 7 прессов в Дании, необходимых для прессовки шрапнельных станков. Пресса эти должны быть поставлены в нижеследующие сроки:

| | | |
|---|---|---|
| 3 шт. | в январе | 1915 г. |
| 2 „ | „ феврале | 1915 „ |
| 2 „ | „ марте | 1915 „ |

Между тем фактически они доставлены:

| | | |
|---|---|---|
| 1 шт. | в январе | 1915 г. |
| 2 „ | „ феврале | 1915 „ |
| 1 „ | „ мае | 1915 „ |
| 1 „ | „ июне | 1915 „ |
| 1 „ | „ июле | 1915 „ |
| 1 „ | ожидается в августе | 1915 „ |

Когда выяснилось, что датские заводы весьма неисправны в отношении принятых на себя сроков, правление изготовило два пресса у себя на заводе и в настоящее время изготовляет еще 6 прессов, которые будут готовы в ноябре — декабре текущего года, к этому сроку Путиловский завод будет иметь 15 прессов для изготовления шрапнелей и фугасных бомб, размерами до 6″ включительно.

---

[1] Контракт подписан 1 апреля 1915 г. (Прим. подлинника.)

[2] Контракт подписан в октябре 1914 г. (Прим. подлинника.)

Доставка станков и прессов сопряжена с чрезвычайными трудностями и вызывает громадную потерю времени: на доставку американских станков приходится затрачивать в среднем около $2^1/_2$ месяцев.

Пресса датские, погруженные на вагоны в Раумо (на Финляндском берегу), на расстоянии около 650 верст от Петрограда, еще до сего времени, т. е. в течение шести недель, не могут дойти до завода. Бывали случаи простоев вагонов в Териоках или Белоострове свыше двух недель.

С такой же невероятной и недопустимой медлительностью совершается доставка грузов, привезенных из Англии, Франции в Архангельск, и, несмотря на все принятые правлением меры и содействие артиллерийского ведомства, успеха в этом деле не наблюдается и по сие время, так, например, 30 станков для пушечной, прибывшие пароходом «Гленгайль» во Владивосток в январе текущего года, получены заводом лишь в июле.

Заграничные заводы весьма опаздывают в отправке заказанных станков, что усматривается из нижеследующих данных.

| | | Срок доставки по заказам | Срок действ. и ожидаем. |
|---|---|---|---|
| Декабрь | 1914 г. . . . . | 43 станка | — |
| Январь | 1915 „ . . . . | 5 „ | — |
| Февраль | 1915 „ . . . . | 42 „ | 16 станков |
| Март | 1915 „ . . . . | 21 „ | — |
| Апрель | 1915 „ . . . . | 14 „ | — |
| Май | 1915 „ . . . . | 33 „ | 11 станков |
| Июнь | 1915 „ . . . . | 42 „ | 46 „ |
| Июль | 1915 „ . . . . | 28 „ | 47 „ |
| Август | 1915 „ . . . . | 81 „ | 106 „ |
| Сентябрь | 1915 „ . . . . | 21 „ | 91 „ |
| Октябрь | 1915 „ . . . . | 4 „ | 17 „ |
| Ноябрь | 1915 „ . . . . | 5 „ | 5 „ |
| | | 339 станков | 339 станков[1] |

Помимо изложенного, следует еще указать, что Путиловский завод весьма неравномерно снабжается топливом; еще в мае текущего года наблюдались случаи, что завод бывал обеспечен всего 2 — 3-дневной потребностью в угле, и бывало даже, что прессовая мастерская стояла в течение нескольких дней по причине отсутствия угля или низкого его качества.

Следует отметить, что качество поставляемого угля значительно ниже ранее употреблявшегося английского угля и по своей природе требует переделки многих заводских пе-

[1] Возможно предположение (по ходу предыдущих поставок) о дальнейших запозданиях. (Прим. подлинника).

чей, топок, котлов, снабжения особым специальным дутьем и т. п. техническими приспособлениями, на устройство коих нужно время.

Все вышеизложенное указывает на все те технические причины, которые неизбежно должны были влиять на срочное исполнение принятых на себя обязательств по изготовлению пушек.

Помимо всего изложенного, следует указать на вторую важную причину, вызвавшую опоздание в исполнении заказов.

В 1913 г. завод бастовал 102 дня, а в 1914 г. в первой своей половине до объявления войны Германией — 145 дней.

Установлено и принимается, что каждый день забастовки равняется $1^1/_2$ дням потери работы, в виду нарушения правильности заводской жизни.

Таким образом за 1913 и 1914 гг. завод как бы простоял 370 дней, т. е. более года, что конечно не могло не отозваться весьма сильно на срочности исполнения заказов.

Возникновение забастовок происходило главным образом на политической и частью на экономической почве.

В отношении предотвращения первых, администрация завода имеет лишь крайнюю меру — право закрытия завода и немедленного расчета рабочих без предупреждения их за две недели. Что же касается экономических требований, то в пределах возможного правление всегда старалось итти навстречу справедливым требованиям, но в большинстве случаев предъявлялись требования неприемлемые.

В настоящее время правлению пришлось, в виду заявленных в Петроградском рабочем районе всякого рода требований, пойти широко в смысле увеличения общего заработка рабочих и служащих. Служащим увеличено содержание в нижеследующих размерах:

| Содержание служащих | Холостой | Женатый | Женат. 1 реб. | Женат. 2 реб. | Многосемейный |
|---|---|---|---|---|---|
| От 0 до 55 руб. . . | 10% | 12% | 15% | 20% | 25% |
| „ 56 „ 90 „ . . | 7% | 10% | 12% | 15% | 20% |
| „ 91 „ 140 „ . . | 6% | 7% | 10% | 12% | 15% |
| „ 141 „ 200 „ . . | 0% | 5% | 7% | 1% | 12% |

По изучению размера заработка рабочих Путиловского завода, получаемого в настоящее время, правление сочло возможным ассигновать на уравнение заработка рабочих 15% общего их заработка, который измеряется 10 000 000 руб. в год, т. е. ассигновало для этой цели около 1 500 000 руб.

Как пример заработка, надо указать на следующее: в виду выраженного главнокомандующим генералом Рузским по-

желания, установлен заработок чернорабочего Петроградского района в 1 руб. 30 коп., на Путиловском заводе все чернорабочие получают выше этого.

Средний заработок токарей (станочников) колеблется для лафетно-снарядной, пушечной и башенной мастерских от 3 руб. 10 коп. до 3 руб. 30 коп. в день, согласно нижеследующей таблице:

| | Лафетно-снарядная | Пушечная | Башенная |
|---|---|---|---|
| Январь 1915 г. . . . . | 3 руб. 21 коп. | 3 руб. 01 коп. | 3 руб. 14 коп. |
| Февраль 1915 „ . . . . . | 3 „ 26 „ | 3 „ 15 „ | 3 „ 11 „ |
| Март 1915 „ . . . . . | 3 „ 24 „ | 3 „ 04 „ | 3 „ 11 „ |
| Апрель 1915 „ . . . . . | 3 „ 25 „ | 3 „ 16 „ | 3 „ 22 „ |
| Май 1915 „ . . . . . | 3 „ 25 „ | 3 „ 16 „ | 3 „ 22 „ |

В шрапнельной мастерской заработок также около 3 руб. 50 коп., и можно указать на исключительные примеры, что женщины, работающие в шрапнельной мастерской на двух станках сразу (благодаря известным техническим приспособлениями), зарабатывает свыше 4 руб. в день.[1]

В настоящее время пересмотр расценок производится по всему заводу и по всем родам мастерства добавляется там, где это представляется необходимым; есть основание полагать, что эта работа будет закончена в ближайшие недели.

Резюмируя все вышеизложенное, казалось бы, следует притти к нижеследующим заключениям:

1. Общество широко шло и притом вполне своевременно на развитие и улучшение завода в предвидении будущих нужд в предметах государственной обороны, затратив для этой цели в течение последних 5 лет свыше 27 000 000 руб., крайне стесняясь само в то же время в оборотных средствах, так как некоторая правительственная помощь под залог облигационного капитала в 11 400 000 руб. была оказана лишь в июне 1915 г.

2. Перестройку заводов и усиление средств приходилось неизбежно вести на ходу завода, не останавливая ни одной части, хотя бы на самый короткий период времени, и тем не менее производительность завода выросла в рассматриваемый пятилетний период с 14 000 000 руб. до 47 000 000 руб., не считая шрапнелей, а с последними до 65 000 000 руб.

[1] Давая «средние» данные о заработке рабочих, правление предусмотрительно умалчивает о том, что в эту сумму включена и оплата сверхурочных работ, которые во время войны, в виду огромного количества военных заказов и недостатка рабочей силы, достигали значительных размеров.

Однако увеличение заработка рабочих на 15% по сравнению с довоенным ни в какой мере не компенсировало то удорожание предметов первой необходимости, которое было уже в первый год войны.

При этом по артиллерийскому отделу рост производства с 1912 г. выражается в следующих цифрах:

| | | |
|---|---|---|
| В 1912 г. . . . . | 6 912 000 | руб. |
| „ 1913 „ . . . . . | 9 360 000 | „ |
| „ 1914 „ . . . . . | 11 228 000 | „ [1] |
| „ сметном 1915 г. . . | 45 068 000 | „ [2] |

3. Наблюдаемое запоздание в производстве пушек зависит главным образом от запозданий в поставке заграничными фирмами станков, машин и орудий.

4. Правление с своей стороны приложило все старания, не щадя средств, для урегулирования материального состояния рабочих.

Обращаясь к вопросу о настоящем положении заказов по полевой и крепостной артиллерии, выполняемых Путиловским заводом, является необходимым сделать краткий обзор тех событий заводской жизни, в течение коих началось и протекало выполнение этих заказов.

В настоящее время осуществляются контракты, принятые к исполнению правлением с конца 1913 г. по конец 1914 г. (за исключением одного контракта на 56 шт. 6″ осадных пушек 5 июня 1912 г. и одного контракта от 1 апреля 1915 г. на 900 шт. 3″ полевых).

Оборудование артиллерийских мастерских, а равно и тех мастерских, кои обслуживают артиллерийский отдел, в том состоянии, в каком оно было до 1913 г., являлось недостаточным для срочного выполнения принимавшихся правлением заказов в конце 1913 г., а потому, озабочиваясь своевременным расширением его, правление за свой риск и страх, несмотря на крайнее стеснение в средствах, приступило к осуществлению этого расширения, в расчете по окончании его иметь возможность производить в артиллерийских мастерских до 250 орудий ежемесячно, как о том изложено выше; сообразно с предположенными сроками окончания оборудования были установлены и сроки выполнения заказов, принятых в 1913 г., но действительный ход событий, а именно забастовки конца 1913 г., а главным образом 1914 г., в количестве официально зарегистрированных 174 дней, не считая [3] до- и послезабастовочного периода, не говоря уже вообще об очень слабой продуктивности труда нервно настроенного рабочего персонала в течение всего 1914 г., сильно поколебали все предварительные расчеты завода в срочности выполнения принятых им

[1] Из коих по шрапнельному заводу — 934 000 руб. (Прим. подлинника).

[2] Из коих по шрапнельному заводу — 1 800 000 руб. (Прим. подлинника).

[3] Число забастовочных дней, относящихся непосредственно к периоду выполнения упомянутых заказов. (Прим. подлинника.)

к исполнению заказов, почему правление и вынуждено было при заявлении сроков на вновь предлагаемый заказ на 600 шт. 3″ полевых орудий обратиться с ходатайством об отдалении сроков выполнения всех принятых ранее на себя обязательств. На основании вышеизложенных причин ходатайство было признано уважительным, и на него последовало согласие Военного совета.

Хотя упомянутое ходатайство возбуждалось правлением уже после начала военных действий, но предусмотреть все те затруднения для правильной заводской деятельности, кои были вызваны дальнейшим ходом военных событий, представлялось крайне трудным и почти невозможным, поскольку вопрос касался получения материалов, изделий и станков в России, а особенно из-за границы, почему, в связи с предлагавшимся к исполнению заказом на 900 шт. 3″ полевых пушек, были вновь пересмотрены со всей тщательностью, поскольку то позволяли условия времени, сроки выполнения всех заказов и на основании этого пересмотра была выработана программа 10 февраля 1915 г., представленная на утверждение с ходатайством отдаления ранее указанного срока от 1 до 5 месяцев.

Программа эта, после принципиального ее одобрения Верховным совещанием, принята нами к неукоснительному выполнению, поскольку это допускают причины, от завода не зависящие.

Обращаясь затем к рассмотрению состояния в настоящее время каждого из контрактов в частности, действительное положение их представляется нижеследующим:

Контракт 1914 г. на 600 шт. 3″ скорострельных полевых пушек и контракт 1915 г. на 900 шт. таких же орудий; всего, следовательно, 1500 штук.

Начало предъявления с мая 1915 г. по 50 шт. ежемесячно и далее с 1 июля по 65 шт. с постепенным повышением до 80 шт. в месяц, с окончанием обоих заказов в декабре 1916 г.

Действительное положение: до июля месяца заводом предъявлено 24 шт. вместо 100 шт.

Получившееся опоздание явилось следствием значительного замедления в получении поковок для начала выполнения данного заказа, что было вызвано запозданием прибытия в среднем более чем на 3 месяца прессов и в особенности насосов к ним, хотя в то время на заводе и имелись свои собственные прессы, но использовать их для орудийных поковок не представлялось возможным, так как они были заняты выполнением крайне спешного заказа на 3″ полевые шрапнели.

Таким образом получившееся опоздание 3″ полевых пушек в течение первых двух месяцев вызвано исключительно

поздним прибытием из-за границы прессов и насосов к ним по причинам, от завода не зависящим.

В настоящее время вопрос этот урегулирован; имеется для дальнейшего производства соответственный запас выполняемых поковок, помимо того, на случай каких-либо неожиданных задержек в ковочных средствах в будущем, как-то: поломка пресса, недостаток топлива и т. п., дан заказ на поковки Обуховскому заводу, а для большей обеспеченности и за границу — в Швецию (что, впрочем, в расчет нормального выпуска по программе 10 февраля 1915 г. правлением не принимается, и, в случае получения их, таковые будут служить к возможному увеличению упомянутой программы).

Совокупность вышеприведенных обстоятельств дает основание питать полную уверенность, что в июле месяце закончатся предъявленные еще 46 шт. 3″ пушек, а в августе и сентябре будет безусловно предъявлено по 50 шт. этих орудий, считаясь лишь с наличностью тех станков, кои прибыли уже на завод из-за границы и в настоящее время подготовляются к работе.

Дальнейшее возрастание производства зависит от своевременного прибытия остальных станков. Принимая во внимание то количество станков, каковое находится в Архангельске и во Владивостоке, а равно и в пути к заводу из этих портов, можно с полной уверенностью определить в следующие три месяца такую производительность:

| | | |
|---|---|---|
| В октябре | 1915 г. . . . . | 70 шт. |
| „ ноябре | 1915 „ . . . . . | 100 „ |
| „ декабре | 1915 „ . . . . . | 100 „ |

Считая для большей осторожности, что все требуемое для полного оборудования количество станков вместо января, как то предполагалось программой 10 февраля 1915 г., будет прибывать постепенно до марта 1916 г., дальнейшая производительность артиллерийских мастерских в связи с вышеприведенным допущением будет последовательно расширяться, выражаясь в нижеследующих размерах:

| | | |
|---|---|---|
| В январе | 1915 г. . . . . | 110 шт. |
| „ феврале | 1915 г. . . . . | 120 „ |
| „ марте | 1915 г. . . . . | 130 „ |
| „ апреле | 1915 г. . . . . | 140 „ |

Таким образом, к концу контрактного срока на 600 шт. 3″ полевых пушек, т. е. к маю 1916 г., когда согласно программы 10 февраля 1915 г. должно быть изготовлено 925 орудий как по упомянутому контракту, так и по контракту на 900 шт., можно сказать с уверенностью, что в действительности будет выполнено не менее 940 шт., т. е. на 15 шт. более, после чего дальнейшая производительность будет превосходить не менее как на 60 шт. то количество, каковое

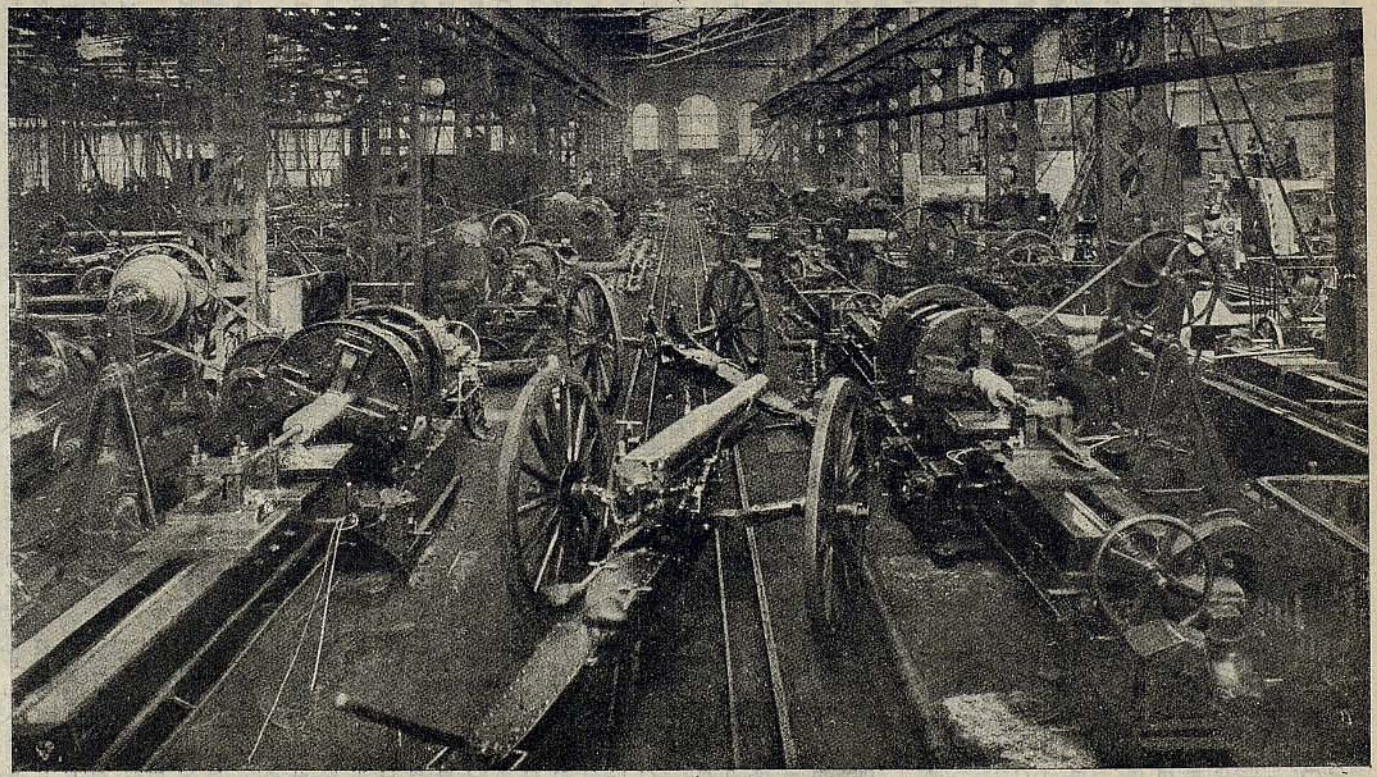

Путиловский завод. Отдел пушечно-сверлильных и полировочных станков в период мировой войны.

должно было быть изготовлено по договору 1915 г. на 900 шт. 3″ полевых пушек.

Что касается выполнения всех остальных контрактов на другие калибры орудий, то оно производится почти в полном соответствии с программой 10 февраля 1915 г., отклоняясь от нее не более 1 — 2 недель, а в некоторых случаях даже опережая ее, как то имеет место с 48-линейными гаубицами по заказу на 1913 г. на 300 шт.

Итак, обращаясь к действительному выполнению принятых на себя правлением Общества Путиловских заводов обязательств по изготовлению полученных им заказов как от военного, так и от морского ведомств, все вышеприведенное дает основание сказать, что обязательства эти будут выполнены им в полном соответствии с теми конечными контрактами (сроками), кои были установлены программой 10 февраля 1915 г.

Что же касается неосуществления первоначальных сроков, установленных при подписании договоров, то таковое не может ставиться в вину правлению, так как происшедшее опоздание имеет свои законные основания, от воли правления не зависящие, и преодолеть их было вне средств и возможности правления, что и подтверждено было предоставлением Военным советом просимых нами отсрочек, как законно обоснованных.

При этом правление позволяет себе указать, что помимо всех тех обстоятельств, кои вызвали задержки в производстве, Путиловскому заводу приходилось и приходится считаться с крайней затруднительностью одновременного выполнения 10 разнообразных систем орудий, требующих каждая особой сноровки рабочего персонала, изготовления особых калибров, особых приспособлений и особых станков, что в общей совокупности крайне тормозит валовое производство; на это в соответствующих случаях обращалось особое внимание возбуждением неоднократных ходатайств о возможном сокращении разнообразия калибров, но, подчиняясь интересам государственной обороны, завод принужден был конечно принимать заказы на новые калибры, так как остальные русские заводы не были достаточно приспособлены к выработке подобного рода орудий.

Помимо того, завод не раз вынужден был, приостанавливая наладившееся уже производство, переходить на выработку новых калибров в соответствии с теми нуждами, кои зарождались в русской артиллерии.

Наконец, с момента начала военных действий Путиловским заводом выполнялись и выполняются, помимо текущих спешных заказов, целый ряд отдельных исправлений орудийных систем, даже им и не изготовляемых, присылаемых на завод прямо с театра военных действий, а равно производится изготовление целой серии запасных частей и принадлежно-

стей, отправляемых на театр военных действий по личному распоряжению с мест командиров отдельных боевых частей.

Наглядным примером энергии завода в выполнении заказов в том случае, когда удается устранять причины, задерживающие производство, может служить быстрота оборудования изготовления 3″ шрапнелей, с каковой оно было осуществлено на Путиловском заводе, несмотря на то, что более 10 лет производство это было прекращено.

Предположения, высказанные о том, что при выполнении заказов правление дает преимущество в срочности исполнения более выгодным заказам, а о менее выгодных просит отсрочек — не имеет никакого основания; для примера укажем на несколько фактов: 6″ крепостные гаубицы, 38-линейные полевые гаубицы, 3″ противоштурмовые пушки, взятые по ценам мирного времени, выполнялись и сдаются как Военному, так и Морскому ведомствам при условиях военного времени, башенные установки линейных кораблей «Гангут» и «Императрица Мария», сданные значительно ранее установленного срока, дав блестящие результаты при испытании их стрельбою, были выполнены в чрезвычайно тяжелых условиях военного времени с крупным перерасходом.

Несмотря на страшную перегруженность всего как рабочего, так и технического и административного персонала завода исполнением текущих спешных, безотлагательных заказов, он черпает энергию на дальнейшую безустанную работу лишь в сознании высоты выполняемого им дела и в чего, так и технического и административного персонала завода заслуживают полного доверия лиц, ими пользующихся на поле брани.

Правление Общества Путиловских заводов.

*ЛОЦИА. Офиц. издание «По вопросу развития Артиллерийского дела на Путиловском заводе 1910 — 1915 гг.» — на правах рукописи. Петроград, 7 августа 1915 г., стр. 81 — 88.*

**Технические средства Путиловского завода не обеспечивают срочного выполнения военных заказов.**

*Из доклада комиссии Гучкова о причинах запоздания исполнения артиллерийского заказа на Путиловском заводе, конец июля 1915 г.*

Кузница. Кузнечные средства Путиловского завода не соответствуют производительности завода,[1] к нему предъяв-

[1] Техническое состояние Путиловского завода далеко не соответствовало взятым им на себя заказам. Создавая новые технически передовые артиллерийские цехи, которые давали заводу преимуще-

ляемым. В виду невозможности увеличения в ближайшем будущем средств Кузницы постройкой новых молотов, следует оказать содействие заводу в реквизиции молотов в Риге и перевозке их на Путиловский завод. Желательно разгрузить Кузницу передачей вагонных и паровозных поковок на заводы вне Петрограда. Комиссия считает долгом обратить внимание на то, что, несмотря на крайний недостаток в ковочных средствах, три электропневматических молота валялись несколько месяцев неустановленными.

Прессовая. Прессовых средств на Путиловском заводе недостаточно для выполнения и части обязательств по отношению к орудиям и крупным снарядам.

Только благодаря помощи Обуховского завода пушечные мастерские завода будут обеспечены орудийными заготовками для выполнения минимальной программы. Вопрос же о прессовке крупных снарядов остается открытым. Следует произвести подсчет прессовочно-ковочных средств Петрограда и установить более тесное в этом производстве сотрудничество. Комиссия обращает внимание, что в прессовых мастерских уже три месяца отсутствует начальник мастерской и ведение дела передано мастерам, следствием чего и являются хронические остановки с шрапнельными прессами и их неполная производительность в настоящее время.

Инструментальное дело. Инструменты изготовляются в центральной инструментальной мастерской и в инструментальных отделениях, имеющихся при всех механических мастерских. В виду недостаточности средств центральной мастерской, невысокого качества выпускаемых изделий, а также во избежание промедления при передаче заказов в центральную инструментальную мастерскую, механические мастерские, в том числе и пушечные, старались развить инструментальное дело у себя, следствием этого явились разрозненность и полное отсутствие валового характера производства. Необходимо немедленное объединение и упорядочение всех инструментальных мастерских.

Снарядное дело. За недостатком прессовых и ковочных заготовок производство крупных снарядов отсутствует. В последние дни крупные станки Лафетно-снарядной мастерской приступили к обдирке и сверловке из куска 6″ сна-

---

ственное положение при получении военных заказов, правление, становившееся монополистом в деле изготовления предметов для нужд артиллерии, экономило на реконструкции старых вспомогательных цехов и тем самым фактически не обеспечивало нормальной работы всего завода.

Эта задержка технического развития производства является характерной особенностью империализма на определенном этапе, ибо «поскольку устанавливаются, хотя бы на время, монопольные цены... постольку является... экономическая возможность искусственно задерживать технический прогресс» (Ленин).

рядов и тем подготовлять работы для бездействующей с начала войны Ново-Снарядной мастерской. Однако, нельзя не обратить внимания на нерациональность использования крупных станков Лафетно-снарядной мастерской, на которых с успехом можно обдирать, обтачивать, просверливать кожуха, трубы и надувальники орудий.

Пушечное дело. Слабым местом Пушечной мастерской является недостаток станочных средств. Выходом из этого положения, в виду полной неизвестности сроков доставки новых станков, должно быть расчленение производства орудий и использование средств других мастерских. Опыт, сделанный в этом направлении, дал положительные результаты: использованы были средства башенной мастерской, которая в настоящее время приносит существенную помощь деталями и заготовками. Следуя этому принципу, в дальнейшем необходимо использовать богатые средства паровозо-механической мастерской, для чего паровозное производство следует перенести на заводы вне Петрограда. В настоящее время паровозный отдел выпускает 8 штук паровозов в месяц. Приостановкой их выпуска можно увеличить выпуск орудий на несколько десятков в месяц. Перенесение вагонного и паровозного отделов с Путиловского завода тем более необходимо, что этим освободится часть ковочных литейных средств и свыше 120 000 пуд. металла ежемесячно. Освобождающаяся вследствие этого паровозосборочная мастерская, включенная в пушечные мастерские, увеличит крайне необходимую площадь лафетно-сборочной мастерской. Однако, следует обратить внимание, что с привлечением новых мастерских для пушечного производства в пушечной мастерской окажется нехватка в специальных пушечных станках, к постройке которых необходимо немедленно же приступить.

Турбинная мастерская. Турбинная мастерская принадлежит Путиловской верфи и граничит с башенной мастерской. Обладая крупными механическими, часто свободными средствами, она тем не менее загружает мастерские заказами, и обратная передача работ в турбинную мастерскую, как это имеет место с арматурой паровых миноносцев, сопряжена с большими затруднениями и перепиской. Необходимо турбинную мастерскую привлечь к более тесному единению с Путиловским заводом для непосредственной передачи работ между мастерскими.

*ЛОЦИА. Офиц. издание «По вопросу развития Артиллерийского дела на Путиловском заводе 1910 — 1915 гг.» — на правах рукописи. Петроград, 7 августа 1915 г., стр. 74 — 75.*

**Назначение правительственных инспекторов — первый шаг к секвестру завода.**

*Отношение председателя Особого совещания по обороне государства[1] в правление Общества Путиловских заводов от 10 октября 1915 г.*

В виду передачи Обществу Путиловских заводов громадных заказов по обороне, а также в виду некоторых трений, которые происходили при исполнении этих заказов, и некоторых недочетов, замеченных анкетной комиссией под председательством А. И. Гучкоза и установленных при обследовании деятельности завода в настоящее время наблюдательной комиссией, Особое совещание признало, что оно на будущее время должно быть точно осведомлено о деятельности завода и о мерах, которые принимаются правлением по исполнению заказов, и что сведения эти должны представляться не периодически, а непрерывно. Для установления непосредственной связи между Особым совещанием и Путиловскими заводами Особое совещание постановило назначить особых представителей, а именно двух инспекторов, в лице военного инженера, инженера путей сообщения генерал-майора Кривошеина и члена главного артиллерийского комитета полковника артиллерии князя Гагарина.

Этим лицам будут даны особые полномочия.

Подлинное подписал:
Генерал-от-инфантерии П о л и в а н о в.

*ЛОАУ. Фонд Путиловского завода, 1915 г., д. № 213.*

[1] Особое совещание по обороне государства было утверждено 17 августа 1915 г. с целью обеспечения армии и флота предметами боевого и прочего материального снабжения.

В состав Особого совещания входили: 1) председатель Государственного совета; 2) председатель Государственной думы; 3) девять членов Государственного совета и девять членов Государственной думы; 4) представители от министерств: морского, финансов, путей сообщения и торговли и промышленности и от государственного контроля, по одному из каждого ведомства, назначаемые главными начальниками подлежащих ведомств, по соглашению с военным министром; 5) пять представителей от военного министерства, по назначению военного министра; 6) представители Всероссийского земского и городского союзов, по одному от каждого, по избранию их комитетов, и 7) четыре представителя Центрального военно-промышленного комитета.

Председателю Особого совещания между прочим принадлежало право «налагать секвестр... на предприятия, объявляемые состоящими на военном положении... с возложением управления секвестрированным предприятием на лиц, назначаемых председателем Особого совещания...»

Председателем Особого совещания в 1915 г. был военный министр Поливанов, а одним из представителей Центрального военно-промышленного комитета состоял председатель этого комитета Гучков.

**Путиловский завод секвестрован.**

*Объявление главного начальника Петроградского военного округа от 1 марта 1916 г.*

Председателем особого совещания для обсуждения и объединения мероприятий по обороне государства, военным министром генерал-от-инфантерии Поливановым, на основании заключения сего совещания с 28 сего февраля наложен секвестр на предприятия Общества Путиловских заводов, т. е. на самый завод и верфь, с принятием этих предприятий в заведывание военного ведомства.

В виду этого: 1) управление этими предприятиями передано директором правления по назначению председателя особого совещания; 2) директором завода назначен генерал-майор Дроздов, а директором верфи остается полковник Кутейников и 3) о дне и порядке записи на работы и открытии завода последует особое уведомление.

Подписал:

Главный начальник Петроградского военного округа инженер-генерал князь Туманов.

*МАР и ВП. Фонд департамента полиции, 4-го делопроизводства, 1916 г., д. № 61, лит. А, ч. 2, т. II, л. 4; печатается по копии.*

**Завод и верфь переходят в ведение военного ведомства.**

*Протокол заседания правления Общества Путиловских заводов от 1 марта 1916 г.*

Присутствовали: А. Н. Крылов, Н. Н. Оглоблинский, Г. Г. Кривошеин, В. А. Жандр, кн. А. Г. Гагарин.

Слушали. Постановление правления о принятии к исполнению предписания председателя Особого совещания по обороне о сложении с директоров правления по избранию и кандидатов к ним обязанностей по управлению предприятиями Общества и о передаче управления таковыми наличному составу директоров правления Общества по назначению председателя Особого совещания.

Постановили: Объявить всем служащим в правлении Общества Путиловских заводов, что все они остаются на своих местах с тем, чтобы они исполняли попрежнему обязанности, возложенные на них правлением по избранию, и продолжали нести ответственность за вверенное им имущество, книги и документы.

*ЛОАУ. Фонд Путиловского завода, 1916 г., д. № 63.*

*Циркуляр директора Путиловского завода о передаче управления заводом от 1 марта 1916 г.*

В виду секвестра завода и перехода его в ведение военного ведомства, сего числа, по распоряжению председателя Особого совещания по обороне государства, управление заводом передано мною генерал-майору Н. Ф. Дроздову, о чем объявляю по заводу.

Директор завода А. Меллер.

*ЛОАУ. Фонд Путиловского завода, 1916 г., д. № 186.*

*Сообщение газеты «Речь» от 4 марта 1916 г.*

Старый завод и судостроительная верфь Путиловского завода секвестрованы.

Прежнее правление в составе Путилова, Дрейера, Соколовского, ген. Бринка, Игнатьева и двух представителей от французского банка и от фирмы Шнейдер—Дарси и Перрони, а также директор завода ген. Меллер — отстранены от должностей.

В состав нового правления по назначению военного министра входят: председателем профессор судостроения генерал-лейтенант А. Н. Крылов, военный инженер генерал-майор Кривошеин, профессор Политехнического института князь Гагарин, флота генерал-лейтенант Оглоблинский и представителем от министерства финансов действительный статский советник Жандр, директором завода назначен генерал Дроздов.

В должности директора судостроительной верфи — корабельный инженер полковник Кутейников.

Новое правление Путиловского завода решило выработать новые расценки и начать прием рабочих на старый завод. Судостроительная верфь работает.

*«Речь», 1916 г., № 62.*

**«Рабочий вопрос — одна из главных причин секвестра завода».**

*Из доклада Петроградского охранного отделения министру внутренних дел от 4 марта 1916 г.*

В дополнение к донесению моему от 1 сего марта за № 7129, имею честь представить вашему высокопревосходительству нижеследующий осведомительный материал, полученный от секретной агентуры, о последнем заседании съезда представителей металлообрабатывающей промышленности...

...На закрытом заседании, при исключительном внимании всех присутствовавших, членом съезда инженером М. Токарским было сделано внеочередное заявление, посвященное вопросу о секвестре Путиловского завода. Не касаясь критики распоряжения правительства, оратор говорил о том, как отразилось правительственное распоряжение на других промышленных предприятиях. По его словам, исключительность настоящего факта заставила всех промышленников взволноваться. Правда, секвестр сделан в соответствии с законом 12 января 1916 г., но это нисколько не умаляет его значения. Ведь придется впоследствии снова сдавать завод в распоряжение его настоящих хозяев. В приказе об этом нет ни слова. Однако, в приказе о секвестре говорится об упразднении ревизионной комиссии Общества Путиловского завода. Это незакономерно. Приказ создает для промышленников такую преграду, такую стену, которая грозит приостановить все заводы. И ни один рубль не будет больше вкладываться в промышленное предприятие... Явление это грозит смертью всем предприятиям, если съезд тем или иным способом не будет реагировать на секвестр. «Это хуже немца... И если так пойдет дальше, мы, промышленники, приостановим производство... Необходимо просить о привлечении в ликвидационную комиссию членов Общества Путиловского завода. Несовершенство приказа, быть может, оправдывается спешностью его, но равнодушно принять это предприниматели не могут, так как это значит подписать себе смертный приговор... Смертельная опасность грозит частной промышленности, связанной с работами по обороне страны, и даже самой обороне... Необходимо немедленно вынести постановление, в виду устранения ревизионной комиссии Общества Путиловского завода от заводских дел, — о допущении представителей съезда в ликвидационную комиссию...

После речи Токарского, сказанной с большим подъемом, председатель предлагает выслушать объяснение представителя Общества Путиловского завода А. Путилова. Путилов заявляет, что секвестр завода явился следствием целого ряда нападок и обвинений руководителей завода в различных неблаговидных деяниях — обвинений, исходивших как со стороны правительства, так и со стороны некоторых общественных организаций.

Целых 9 месяцев представители Путиловского завода являлись мишенью нападок и обвинений чуть ли не в измене. А между тем завод за время войны в 12 раз увеличил свое производство и даже получил в марте месяце минувшего года высочайшую благодарность за свою работу. Все обвинения со стороны ведомств и общественных организаций, предъявленные к Путиловскому заводу в запаздывании и неисполнении казенных заказов, — несправедливы.

Центральный военно-промышленный комитет первый повел поход против Путиловского завода. По инициативе председателя комитета А. И. Гучкова была произведена ревизия завода, ревизия весьма спешная (в 2 дня) и явно несправедливая. Здесь Путилов подвергает жестокой критике действия Центрального военно-промышленного комитета и в частности Гучкова.

Комиссия генерала Мышлаевского, назначенная для обследования заводских дел, нашла кое-какие дефекты, но все же дала весьма удовлетворительный отзыв о деятельности завода. По инициативе А. Гучкова на завод были назначены правительственные инспектора, и положение дела от этого только ухудшилось. В особенности ухудшилось финансовое положение дел Общества Путиловского завода. Секвестр завода последовал по настоянию Особого совещания по обороне, под влиянием выступлений А. Гучкова.

В журнале Особого совещания имеются любопытные суждения по делу Путиловского завода. Так, например, в одном месте журнала говорится о недостаточном развитии деятельности завода, в другом о чрезмерном развитии деятельности завода сверх имеющихся у него финансов. Политическая забастовка рабочих завода (а не экономическая, как угодно было утверждать администрации) совершенно ухудшила положение дела. Общество Путиловских заводов пошло на жертву, значительно увеличило плату рабочим, лишь бы сохранить дело. О настоящей причине забастовки здесь неудобно говорить.

Рабочий вопрос — одна из главных причин секвестра завода. Но действительные виновники этого — Гучков и правительственные инспектора, настаивавшие на секвестре якобы из-за необходимости урегулирования рабочего вопроса. Нам говорят, что крайние партии жаждут крови и думают использовать Путиловский завод для устройства беспорядков. Секвестр завода, переход завода в казну якобы успокоит рабочих, так как исчезнут причины недовольства работодателями... Но, господа, правительство идет по ложному пути, по пути социализма и угрожает промышленности полным расстройством... А результат каков? Результат — объявленная всеобщая петроградская забастовка фабрично-заводских рабочих и конечно не экономическая забастовка, а чисто политическая... Необходимо обратить на это внимание правительства...

После речи Путилова просит слова проф. Саввин, который, по долгу совести и в целях справедливости, вносит поправку в заявление Путилова. Он утверждает, что к делу ревизии Путиловского завода Центральный военно-промышленный комитет никакого отношения не имеет и не имел. Например, механический отдел, которым заведует проф. Саввин, даже

совсем не был осведомлен о ревизии Путиловского завода. Ревизия эта — личное дело А. И. Гучкова и Особого совещания по обороне. Бюро Центрального комитета не принимало никакого участия в ревизии. Это единоличное дело председателя Центрального комитета А. Гучкова. Центральный комитет, несомненно, много потерял от секвестра Путиловского завода.

Председатель выражает особое чувство удовлетворения от заявления проф. Саввина, что Центральный военно-промышленный комитет не является виновником секвестра. «Не надо ссор и прений по поводу заявления Саввина, — говорит председатель, — лозунг объединения должен доминировать над всем».

А. И. Путилов приносит извинения перед проф. Саввиным и Центральным комитетом, заявляя, что он привык обобщать председателя и учреждения. Гучков, по словам Путилова, никогда не был защитником интересов промышленности в Особом совещании и всегда игнорирует представителей промышленности. Гучков считается с доносами и обвинениями противников промышленности и играет в демагогию.

Проф. Саввин снова говорит о скорби наиболее видных членов Центрального комитета, которая выражалась даже на «демократическом съезде» военно-промышленных комитетов. Он сознается, что в Центральном комитете интересы крупной промышленности задавлены. Военно-промышленные комитеты желают работать, но не умеют — без поддержки крупной промышленности. Он взывает к единению крупной промышленности с демократическими элементами военно-промышленных комитетов.

Директор Коломенского завода Мещерский приводит факт обращения к А. Гучкову представителей 22 крупных промышленных предприятий об образовании в Центральном комитете особой секции представителей крупной промышленности — обращения, оставшегося без ответа.

Под возгласы «очень хорошо» единогласно принимается резолюция по заявлению Токарского следующего содержания:

Первый съезд представителей металлообрабатывающей промышленности, выслушав сообщение относительно секвестра Путиловского завода, всегда стоявшего во главе инициативы и производства артиллерийского вооружения нашей армии, не может не обратить серьезного внимания на такой грозный и решительный фактор в жизни промышленных предприятий как секвестрование заводов без каких бы то ни было признаков их уклонения от исполнения патриотического долга по снабжению армии предметами их производства. Съезд полагает, что лишение возможности правления и ревизионной комиссии защищать интересы акционеров

является противоречащим п. 8 высочайше утвержденного положения Совета министров 12 января 1916 г., которое гласит:

«Правление, ответственные агенты и др. органы акционерных товариществ устраняются от управления предприятием, полномочия их сохраняют силу, для представительства интересов акционеров, а также для принятия предприятия по окончании секвестра, равно как и для ведения тех дел, которые им будут предоставлены лицами или учреждениями, заведующими предприятиями», а также является нарушением имущественных прав таковых и неминуемо должно повлиять отрицательно на прилив капиталов в военную промышленность, вследствие сего поручается Совету съездов сделать представление г. министру торговли и промышленности, в целях защиты интересов военной промышленности, о введении в имеющую быть образованной комиссию по производству секвестра и последующей ликвидации Общества Путиловских заводов представителей Совета съезда металлообрабатывающей промышленности...»[1]

Генерал-майор (подпись).

*МАР и ВП. Фонд департамента полиции, 4-го делопроизводства, 1916 г., д. № 61, лит. А, ч. 2, лл. 29 — 33.*

**Интересы капиталистов от секвестра не пострадали.**

*Сообщение газеты «Речь» от 6 марта 1916 г.*

28 февраля с. г. последовало распоряжение председателя Особого совещания для обсуждения и объединения мероприятий по обороне государства, генерала-от-инфантерии Поливанова, о секвестре Путиловского завода.

Принятие этой чрезвычайной меры по отношению к заводу, являющемуся одним из главнейших наших заводов по снабжению армии боевыми припасами и материальной частью артиллерии, вызвано следующими соображениями:

Постоянно возрастающие потребности армии в заказах вызвали постепенное и значительное расширение Путилов-

[1] Отрицательное отношение съезда представителей металлообрабатывающей промышленности к секвестру Путиловского завода вызывалось неспособностью царского правительства наладить бесперебойную работу промышленности и тем самым обеспечить получение прибылей, а также его банкротством в борьбе с рабочим движением. Эту мысль ярко выразил в своей речи и Путилов: «Нам говорят... секвестр завода, переход завода в казну, якобы, успокоит рабочих... А результат каков? Результат — объявленная всеобщая петроградская забастовка фабрично-заводских рабочих и конечно не экономическая забастовка, а чисто политическая».

ского завода, а это расширение потребовало влития в предприятие большого количества финансовых средств, выданных казною.

Оба эти основные обстоятельства и явились причиной установления на время войны на заводе правительственного управления, тем более, что могучий Путиловский завод, работая по нарядам военного и морского ведомств, должен в течение войны принять характер скорее казенного завода, нежели частного коммерческого предприятия.

Что касается интересов акционеров, то они вполне обеспечиваются высочайше утвержденным 12 января этого года законом о порядке заведывания и управления секвестрованными предприятиями и имуществами. Прежнее правление, хотя и отошло от управления предприятием, но полномочия его сохраняют силу для представительства интересов акционеров, а также для принятия предприятия по окончании секвестра.

*«Речь», 1916 г., № 64.*

**Секвестр Общества Невского судостроительного и механического завода.**

*Из входящего журнала протоколов заседания правления Общества Путиловских заводов от 15 апреля 1916 г.*

Краткое изложение содержания: Вопрос об отношении Общества Путиловских заводов к Невскому судостроительному и механическому заводу, создавшемся после секвестра предприятий означенного Общества.

Постановление: Вполне разделяя соображения о том, что секвестр товарищества Невского судостроительного и механического завода является наиболее простой формой влияния правительства на предприятие, экономически вполне зависимое от Общества Путиловских заводов, секвестрованного уже правительством и находящегося в заведывании правительственных чинов, правительственное правление находит необходимым представить предположение о секвестре товарищества Невского судостроительного и механического завода на благоусмотрение председателя Особого совещания по обороне государства установленными порядками...

*ЛОАУ. Фонд Путиловского завода, 1916 г., д. № 173.*

**Несмотря на то, что «на поверхности общественной жизни опять не видно и не слышно ничего, кроме бешеного воя тьмы буржуазных шовинистов да подпевания ему горсток социал-шовинистов» (Ленин), небольшая часть рабочих Путиловской верфи попрежнему ознаменовала забастовкой январские дни.**

*Доклад Петроградского охранного отделения директору департамента полиции от 9 января 1915 г.*

В дополнение к докладу моему от 7 сего января за № 19, имею честь донести вашему превосходительству, что, несмотря на попытки некоторых революционных групп поднять настроение рабочих и понудить их к забастовке, 9 января в настоящем году прошло в г. Петрограде сравнительно очень спокойно. Никаких митингов на заводах и фабриках не происходило, никаких революционных речей не произносилось, и традиционная забастовка, как протест против расстрела рабочих 9 января 1905 г., молчаливо проведена лишь в следующих предприятиях, в большинстве неполным составом рабочих:

Первое выступление в смысле прекращения работ было сделано вчера, 8 сего января, на фабрике «Людвиг Кениг-наследники», что в д. № 5/7, по Сампсониевской наб., где явившиеся на фабрику рабочие ночной смены в количестве 220 человек пробыли на фабрике лишь 10 минут и спокойно разошлись по домам.

На всех остальных фабриках и заводах Петрограда 8 января вечером никаких выступлений не наблюдалось, работы закончились в обычное время и без устройства каких-либо сходбищ у завода.

9 января нормальный ход работ был нарушен в следующих промышленных предприятиях:

1) на судостроительной верфи Путиловского завода (Шустровский остров) из 3500 человек не вышло на работу 225 человек;

2) на Северной ткацкой мануфактуре (Уральская ул., д. № 15) из состава 1600 рабочих прекратили работу 900 человек;

3) в оптической мастерской Герцыг (8-я линия, д. № 75) из 40 человек не вышло на работу 30;

4) в обойной мастерской Северного общества (7-я рота, д. № 20) работа прекращена всем составом рабочих в количестве 16 человек;

5) на сахарном заводе Кенига (Сампсониевская наб., д. № 5) из 900 человек не работало 610;

6) на Русско-американском металлическом заводе (Шлиссельбургский проспект, д. № 23) не работали все мастерские в количестве 174 человек;

7) на Стекольном заводе (Деминская ул., д. № 9) из 310 человек прекратили работу 120 человек столярной мастерской;

8) на Северном гвоздильном заводе (Смоляная ул., д. № 4) не работали все мастеровые в составе 73 человек;

9) в химической лаборатории перевязочных средств Мартенс (Черная речка, д. 41) из 102 человек прекратили работу 42;

10) на заводе изготовления прожекторов и фонарей «Промет» (Тихвинская ул., д. № 13) из 240 человек прекратили работу 186 человек.

После обеда к вышепоименованным бастовавшим рабочим присоединились рабочие нижеследующих фабрик и заводов:

1) Бронзовой фабрики Кольбе (Вознесенский просп., д. № 36) — полностью в количестве 40 человек;

2) Медно-котельного завода «Оуф» (8-я Рождественская, 22) — из 300 рабочих 50 человек;

3) типографии Тиль (Лифляндская ул., д. № 6) — из 110 человек 50 человек и

4) типографии Альперович 5-я Рождественская ул., д. № 44) — из 40 человек — 12.

На судостроительной же верфи Путиловского завода из числа бастовавших утром 225 человек 65 человек после обеда явились на работу.

Таким образом в течение 9 января всего бастовало 2528 человек. [1]

Полковник Попов.

*МАР и ВП. Фонд департамента полиции 4-го делопроизводства, 1915 г., д. № 61, ч. 2, лит. А, лл. 5—6.*

[1] Первый период мировой войны ознаменовался временным спадом стачечной волны.

«С началом войны царское правительство, — писал Ленин, — арестовало и сослало тысячи и тысячи передовых рабочих, членов нашей нелегальной Р.С.-Д.Р.П. Это обстоятельство, на ряду с введением

**«Война привела к неслыханному, скандальному обогащению кучки богатых и к невероятной нужде масс» (Л е н и н).**

**Каменщики и клепальщики Путиловского завода, предъявив требование об увеличении заработной платы, забастовали.**

*Рапорт пристава Петергофского участка Петроградскому градоначальнику от 26 июня 1915 г.*

Доношу вашему сиятельству — сегодня в 8-м часу утра каменщики строительного цеха Путиловского завода по постройке сталепрокатной мастерской в числе 90 человек прекратили работу и предъявили требование об увеличении заработной платы до 2 руб. в день, ранее получали от 1 руб. 60 коп. до 1 руб. 80 коп. в день. Администрация цеха обещала требование каменщиков рассмотреть, но рабочие, не дожидаясь результата, ушли с работы. Нарушений порядка не было. Всего в строительном цеху работает 395 человек.

Об изложенном мною вместе с сим за № 34527 сообщено Петроградскому охранному отделению.

За пристава ст. помощ. Л ю б и м о в.

*ЛОАУ. Фонд канцелярии петербургского градоначальника, 1914 г., д. № 342/б, л. 277.*

*Рапорт пристава Петергофского участка Петроградскому градоначальнику от 18 июля 1915 г.*

Сего числа в 11 час. утра на Путиловской верфи ученики-клепальщики судостроительной мастерской в числе около 50 чел., в возрасте от 15 до 17 лет, предъявили требование об увеличении заработной платы от 20 до 30 коп. в день. Ученики-клепальщики, имея назначенную цеховую плату от 50 до 60 коп. сдельно, зарабатывают в день от 1 руб. до 1 руб. 20 коп. Администрация верфи, находя заработок учеников-клепальщиков вполне достаточным, просьбу их об увеличении заработной платы отклонила.

---

военного положения в стране, закрытием наших газет и пр., задержало движение». (Соч., т. XVIII, стр. 209.)

Но так как «в общем и целом рабочий класс России оказался иммунизированным в отношении шовинизма» (Л е н и н), малейшая возможность была им использована для возобновления классовых боев.

9 января 1915 г., хотя, по сообщению охранного отделения, и прошло «сравнительно очень спокойно», все же знаменовало собою известный поворот и явилось началом той героической борьбы, которую вел пролетариат во время войны. Однако рабочие старого Путиловского завода еще не могли к 9 января полностью мобилизовать свои силы, и 9 января 1915 г. на заводе ничем не ознаменовалось.

Ученики, собравшись на работу после обеденного перерыва, в третьем часу дня в количестве 72 человек прекратили работу и вышли с завода. К пяти часам вечера в мастерских у ворот верфи администрацией верфи было вывешено объявление, которое при сем представляется. Директор верфи полковник Кутейников лично мне заявил, что уход учеников на общий ход работ на верфи не повлияет и что обязанности учеников легко могут быть заменены другими подручными рабочими.

Список на учеников-клепальщиков мною сего числа препровожден в Петроградское охранное отделение, о чем доношу вашему сиятельству.

Пристав Кириллов.

*ЛОАУ. Фонд канцелярии петербургского градоначальника, 1914 г., д. № 342/6, л. 74.*

**Рабочие Путиловской верфи требуют освобождения думской «пятерки».**

*Доклад Петроградского охранного отделения директору департамента полиции от 19 августа 1915 г.*

В дополнение к докладу моему от 18 сего августа за № 17242, имею честь донести вашему превосходительству, что наблюдавшиеся за два истекшие дня забастовки в виде протеста против событий, имевших место в Костроме и Иваново-Вознесенске,[1] сего числа происходили еще и на нижеследующих заводах, выполнявших заказы военного и морского ведомств:

1) на механическом заводе «Вулкан» (Б. Спасская ул., д. № 28), где явившиеся на завод рабочие дневной смены

[1] 1 июня 1915 г. рабочие крупнейшей костромской большой льняной мануфактуры (Коншиных), в виду тяжелого материального положения, предъявив требование о выдаче квартирных денег, забастовали. Администрация фабрики, не удовлетворив требований рабочих, 5 июня закрыла фабрику. Рабочие вышли на улицу и, объединившись с рабочими других мануфактур (бельгийской, зотовской), направились к мануфактуре Зотова, но по пути следования были смяты полицией, и часть рабочих арестована. На требования рабочих освободить арестованных полиция ответила выстрелами. Было убито 12 рабочих и 45 ранено.

Спустя два месяца подобная же зверская расправа царского правительства с рабочими повторилась и в Иваново-Вознесенске. Забастовочное движение иваново-вознесенских рабочих в августе 1915 г., захватившее 32 предприятия с числом рабочих 25 182, проходило под руководством партии большевиков и носило, по сведениям фабричной инспекции, «демонстративно-политический характер». Протест иваново-вознесенских рабочих против войны и тяжелого экономического и правового положения закончился расстрелом рабочих 10 августа 1915 г. Было убито 100 рабочих и ранено 40.

Ответом на эти расстрелы явилась волна забастовок солидарности и протеста, которая прокатилась по всей России.

в числе 1100 человек, не приступая к работам, разошлись по домам;

2) на автомобильном заводе Пузырева (Головинская ул.), где из общего числа 130 человек 122 человека ушли домой;

3) на аэропланной фабрике Слюсаренко (Ораниенбаумская ул., д. № 21), где явившиеся утром рабочие в числе 75 человек сейчас же разошлись по домам;

4) на механической мастерской Венцер (Каменноостровский пр., д. № 58), где явившиеся утром на работы 35 человек, не приступая к таковым, разошлись по домам;

5) на заводе Дюфлон (Лопухинская ул., д. № 8), где из общего числа 600 рабочих дневной смены 300 человек разошлись по домам. Таким образом, в течение сегодняшнего дня по доложенному поводу бастовало 1662 человека.

Бастовавшие вчера заводы сего числа почти все работают.

Кроме этих забастовок сего числа было прекращение работ на двух нижеследующих заводах: на Невском вагоностроительном заводе, где недовольные неполучением, по примеру других заводов, военного пособия 143 человека столярной мастерской, 72 обозной мастерской и 174 моторной мастерской предъявили к администрации означенного завода требование о выдаче им такого же пособия в размере для холостых по 20 коп. и семейных по 30 коп. в день на человека. Соглашаясь с необходимостью прибавки, администрация в присутствии фабричного инспектора предложила рабочим повышение платы каждому на 20 коп., на что рабочие не согласились и прекратили работы.

Явившиеся сегодня утром на верфь Путиловского завода рабочие, не приступая к работам, стали группироваться на дворе. Несмотря на все увещевания администрации, мастеровые заявили, что они не приступят к работам впредь до удовлетворения следующих их требований: 1) освободить от высылки 5 членов Государственной думы;[1] 2) продлить деятельность Государственной думы, 3) удалить германских и австрийских подданных (перешедших в русское подданство; 4) заменить вызванных из внутренних городов России полицейских чинов инвалидами и теми лицами, которые неспособны к отбыванию воинской повинности; 5) установить свободу печати; 6) ввести всеобщее избирательное право до 18-летнего возраста включительно; 7) отозвать казаков, охраняющих завод. После этого они спокойно разошлись по домам.

[1] 10 февраля 1915 г. состоялся суд над большевистской думской пятеркой, обвинявшейся в участии «в организации, ставящей своей задачей свержение существующего строя».

Приговором Особого присутствия петроградской судебной палаты все пять депутатов были приговорены к ссылке на поселение.

Перед обедом директором верфи было вывешено следующее объявление: «Путиловская верфь. Объявление: «Сегодня с утра рабочие судостроительного цеха не приступили к работе, затем они предъявили ряд требований политического характера, заявив, что не будут работать до тех пор, пока эти требования не будут удовлетворены. Еще раз обращая внимание рабочих, что всякая забастовка в настоящее время является преступлением перед родиной, предлагаю рабочим спокойно приступить к работам со второй половины сегодняшнего дня, причем предупреждаю, что с неприступившими к работе придется поступить по законам военного времени, что особенно тяжело отзовется на запасных нижних чинах и ратниках. Директор верфи *Николай Куренков*».

Прочитав это объявление, явившиеся после обеда рабочие спокойно приступили к работам.

Полковник (подпись).

*МАР и ВП. Фонд департамента полиции, 4-го делопроизводства, 1915 г., д. № 61, лит. А, ч. 2, лл. 110—111.*

**1300 рабочих пушечной мастерской требуют увеличения заработной платы.**

*Доклад Петроградского охранного отделения директору департамента полиции 24 августа 1915 г.*

Имею честь донести вашему превосходительству, что явившиеся сего числа в 7 час. утра в числе 1300 человек рабочие пушечной мастерской Путиловского завода, приступив первоначально к работам, в 9 час. утра прекратили таковые и предъявили требование к администрации завода о прибавке им 15% к заработной плате. Прибывший в означенную мастерскую директор завода, после переговоров с забастовщиками, обещал им походатайствовать перед правлением завода об удовлетворении их требований. Согласившись с доводами директора, бастовавшие рабочие после обеда сего же числа приступили к работам.

Вторая забастовка сего числа происходила на 1-й Российской наждачной фабрике и Машиностроительном заводе Струка (Головинский пер., д. № 23), где рабочие механической мастерской, в числе 70 человек из общего числа 300, предъявили к заводской администрации требование о выдаче им прибавки к заработку по 30 коп. в сутки на человека. Заводская администрация согласилась на прибавку по 30 коп. каждому мужчине и по 20 коп. — каждой женщине. Однако рабочие на это предложение не согласились и к работам не приступили.

Означенные завод и фабрика выполняют заказы Балтийского и других крупных заводов, обслуживающих военное и морское ведомства.

Полковник (подпись).

*МАР и ВП. Фонд департамента полиции, 4-го делопроизводства, 1915 г., д. № 61, лит. А, ч. 2, л. 121.*

**Рабочие лафетно-сборочной мастерской объявили забастовку протеста по случаю ареста группы рабочих-большевиков.**

*Доклад Петроградского охранного отделения директору департамента полиции от 31 августа 1915 г.*

В дополнение к докладу моему от 29 сего августа за № 18114, имею честь донести вашему превосходительству, что сего числа с утра рабочие дневной смены Сахарного завода «Кенига» (Сампсониевская наб., д. № 5/7) в числе 500 человек прекратили работы, предъявив к администрации требование об увольнении мастера Андрея Васильевича Литвинова за якобы грубое с ними обращение. Вскоре на означенный завод прибыл фабричный инспектор, который, ознакомившись с причиной забастовки, объявил рабочим, что удовлетворить их требование он не может. После этого бастующие приступили к работам.

Завод Кенига обслуживается 850 людьми.

В 4 часа дня сего же числа рабочие лафетно-сборочной мастерской Путиловского завода в числе 250 человек прекратили работы, заявив, что этой забастовкой они выражают протест по поводу ареста рабочих Путиловского завода в ночь на 30 сего августа.[1]

В означенную мастерскую немедленно прибыл помощник директора завода, который и уговорил бастующих приступить к работам.

На заводе «Всеобщая компания электричества» все не пожелавшие стать на работы мастеровые рассчитаны. Завод пока обслуживается 60 людьми. Завтра, 1 наступающего сентября, администрация означенного завода предполагает принять около 100 человек.

На остальных фабриках и заводах работы идут нормальным порядком.

Полковник (подпись).

*МАР и ВП. Фонд департамента полиции, 4-го делопроизводства, 1915 г., д. № 61, лит. А, ч. 2, л. 133.*

[1] В ночь на 30 августа был арестован ряд членов большевистской путиловской организации и работники путиловской больничной кассы.

**Рабочие новоснарядной мастерской, предъявив требование об увеличении расценок, прекратили работы.**

*Доклад Петроградского охранного отделения директору департамента полиции от 1 сентября 1915 г.*

В дополнение к докладу моему от 31 минувшего августа за № 18247, имею честь донести вашему превосходительству, что сего числа с утра рабочие новоснарядной мастерской Путиловского завода, предъявив к администрации завода требование об увеличении расценка от 8 до 15% и пересмотре существующих до сего времени расценков, прекратили работы.

Около 6 часов вечера рабочие дневной смены нескольких мастерских того же завода в числе около 2000 человек, по окончании работ, собрались во дворе у часовни и устроили летучую сходку, которая продолжалась 30 минут. На означенной сходке выступали два пока неустановленных оратора, которые говорили «о свободе печати, выражении протеста по поводу якобы предполагаемого роспуска Государственной думы, настаивали на предъявлении требований о прибавке к заработной плате, предлагали выбрать делегатов, которых советовали послать к Гучкову для переговоров об участии рабочих в военно-промышленных комитетах, критиковали действия правительства и закончили пожеланием демократического правления».

К концу сходки прибыл наряд полиции, при появлении которого рабочие спокойно разошлись по домам.

Ночная смена означенного завода в положенное для нее время к работам приступила.

Вторая забастовка сего числа происходила на заводе «Вулкан» (Б. Спасская ул., д. № 28), где все рабочие в числе 2500 человек, прекратив работы, предъявили к администрации завода требование об увольнении старшего над сторожами Серицкого за грубое обращение с рабочими, выразившееся в том, что Серицкий в нетрезвом виде побил одного из рабочих. Предъявленное требование было немедленно удовлетворено администрацией завода, после чего бастовавшие приступили к работам.

На остальных фабриках и заводах столицы работы идут нормальным порядком.

Полковник (подпись).

*МАР и ВП. Фонд департамента полиции. 4-го делопроизводства, 1915 г., д. № 61, лит. А, ч. 2, л. 136.*

**«Крайние бедствия для масс, создаваемые войной, не могут не порождать революционных настроений» (Ленин).**

**Путиловские рабочие переходят от политической забастовки — к демонстрации.**

*Доклад Петроградского охранного отделения управляющему министерством внутренних дел от 2 сентября 1915 г.*

В дополнение к докладу моему от 1 сего сентября за № 18293, имею честь донести вашему сиятельству, что кроме вынесенных вчера, 1 сего сентября, резолюций на сходке во дворе Путиловского завода, еще было сделано постановление об объявлении с сегодняшнего дня 3-дневной забастовки.

На основании чего, явившаяся с утра дневная смена рабочих означенного завода, в 8 час. утра, прекратив работу в пушечной мастерской, в числе 2507 человек, шрапнельной — в числе 1956 человек, паровозо-механической — в числе 518 человек, литейной — в числе 262 человека, паровозосборочной — 171 человек, шрапнельно-химической — 151 человек и лафетно-снарядной — 689 человек, а всего в числе 6264 человека, вышла из мастерских и на дворе завода вновь устроила сходку, на которой были вынесены следующие резолюции:

1) требовать о возвращении из ссылки 5 человек членов Государственной думы;

2) выразить протест против предполагаемого роспуска Государственной думы;

3) выразить протест против недавнего ареста рабочих означенного завода;

4) выразить протест за непринятие правительством мер против продажи отечества и требовать ответственного министерства;

5) выразить протест за то, что до сего времени не призвана на военную службу полиция;

6) требовать, чтобы к охране порядка не привлекались казаки, и

7) требовать 15% прибавки к заработку.

После прочтения резолюции мастеровые пропели «марсельезу» и, прокричав «ура», вышли с завода.

У Школьного переулка на Петергофском шоссе собравшаяся толпа рабочих вновь пропела «марсельезу», после чего она была разогнана полицией.

Во время объявления забастовки некоторые рабочие пушечной мастерской отказались присоединиться к бастующим и заявили, что они будут продолжать работать, из-за чего

между ними и прекратившими работы произошла драка, во время которой несколько человек было ранено.[1]

Полковник (подпись).

*МАР и ВП. Фонд департамента полиции, 4-го делопроизводства, 1915 г., д. № 61, лит. А, ч. 2, л. 139.*

**Бастуют 19 366 рабочих Путиловского завода.**

*Доклад Петроградского охранного отделения управляющему министерством внутренних дел от 2 сентября 1915 г.*

В дополнение к докладу моему от сего числа за № 18363 имею честь донести вашему сиятельству, что явившаяся на Путиловский завод ночная смена рабочих, в числе около 2250 человек, не приступая к работам, спокойно разошлась по домам.

Поводом к настоящей забастовке, по имеющимся в моем распоряжении агентурным сведениям, послужил пущенный революционно-настроенной группой лиц слух о том, что в ночь на 29 минувшего августа арестованы не рабочие, проявлявшие свою преступную деятельность, а делегаты, докладывавшие посетившим означенный завод членам Государственной думы о своих нуждах.

По тем же сведениям, означенной забастовкой руководит та же группа лиц, прибегающая в случае сопротивления к насилию.

Большинство рабочих этой забастовке не сочувствует и готово приступить к работам, но только боится насилия со стороны инициаторов забастовки. Как бы в подтверждение этого агентура приводит бывший сегодня случай в пушечной мастерской, где рабочие, обнаружив подстрекателя, по собственной инициативе, доставили его в контору мастерской, откуда подоспевшими забастовщиками задержанный был освобожден, причем во время освобождения помощнику начальника пушечной мастерской инженеру Андрею Ивановичу Кожеву нанесена легкая рана.

По мнению той же агентуры, забастовка в большинстве мастерских прекратится только тогда, если на завод будет введена полиция и желающие работать мастеровые будут спокойны за собственную безопасность.

[1] Правление Путиловского завода пыталось сорвать стачку путем найма штрейкбрехеров. Однако бастующие рабочие попросту выбрасывали их из мастерских, и то, что охранка называет «дракой» между рабочими, было не что иное, как расправа с предателями.

Таким образом в течение сегодняшнего дня бастовал весь Путиловский завод в числе 19 366 человек...

Полковник (подпись).

*МАР и ВП. Фонд департамента полиции, 4-го делопроизводства, 1915 г., д. № 61, лит. А, ч. 2, л. 140.*

**Путиловский завод локаутирован.**

*Объявление директора Путиловского завода от 3 сентября 1915 г.*

2 сентября рабочие некоторых мастерских бросили работу и, прибегая к насилиям над своими товарищами и некоторыми лицами заводской администрации, сняли с работы остальных рабочих, которые, с сознанием своего долга перед родиной, не желали бастовать в настоящее военное время.

Заводоуправление, надеясь, что большинство рабочих одумается и станет на работу, вчера, 2 сентября, завода не закрыло.

Сегодня, 3 сентября, некоторые мастерские, сознавая свой долг, противились всеми мерами насилию нежелавших работать, но тем не менее большинство мастерских все-таки стояло.

При таких условиях работы продолжаться не могут, а посему и на основании ст. 62 Устава о промышленном труде п. 4, по соглашению с правлением заводов, я вынужден закрыть завод в 6 часов вечера 3 сего сентября.[1]

О дне и порядке расчета будет объявлено дополнительно.

С завтрашнего утра начнется новый набор рабочих в мастерских пушечной, мартеновской, тигельной, кузнечной, прессовой, прокатных, инструментальной и паровозо-механической.

О времени и порядке набора рабочих других мастерских будет объявлено особо.

Настоящее объявление не касается мартеновских печей, электрической и испытательной станций.

Директор завода А. Мелллер.

*ЛОАУ. Фонд Путиловского завода, 1915 г., д. № 213.*

[1] Аналогичное объявление было вывешено и на Путиловской верфи.

**«Война, неся бесконечные бедствия и ужасы трудящимся массам, просвещает и закаляет лучших представителей рабочего класса» (Л е н и н).**

**Петроградский пролетариат демонстрирует свою солидарность с путиловцами.**

*Из ведомости о происшествиях по городу Петрограду от 3 сентября 1915 г.*

2 сентября, в 7 часов утра, не приступили к работам рабочие новоснарядной мастерской Путиловского завода, в числе 400 человек, и в 8 часов стали прекращать работы рабочие других мастерских, причем забастовщики ходили толпой по мастерским и снимали с работ не желавших примкнуть к забастовке, в особенно же упорствовавших стали бросать кусками железа, причинив троим из них легкие ушибы тела.

Забастовавшими рабочими был предъявлен администрации завода ряд политических требований.

Около 11 часов утра во дворе завода часть рабочих пыталась устроить митинг, но большинство отнеслось к нему отрицательно, и рабочие, в числе около 19 000 человек, разошлись по домам.

Толпа расходившихся рабочих, около 300 человек, на углу Петергофского шоссе и Елизаветинской улицы запела революционную песню, но была немедленно же рассеяна нарядом полиции.

2 сентября, в 4-м часу дня, с целью выразить солидарность с забастовавшими рабочими Путиловского завода, прекратили работы рабочие Северо-механического и котельного завода, что под № 5 по Школьному переулку, в числе 700 человек.

2 сентября, в 7-м часу вечера, по окончании работ на Чугунолитейном и котельном заводе Г. А. Леснер, что под № 78 по Б. Сампсониевскому проспекту, рабочие, в числе 4000 человек, выйдя во двор завода, устроили кратковременную сходку, на которой, выразив протест по поводу ареста среди рабочих, постановили 3 сентября работ не производить.

2 сентября, в 7-м часу вечера, рабочие петроградского Металлического завода, что под № 19 по Полюстровской наб., в числе 7000 человек, окончив работы, устроили во дворе завода митинг, продолжавшийся около четверти часа, на котором, в виду полученного отказа на предъявленное ими накануне требование об освобождении арестованного рабочего Судакова, решили с 3 сентября забастовать на 3 дня.

*МАР и ВП. Фонд департамента полиции, 4-го делопроизводства, 1915 г., д. № 61, лит. А, ч. 10, т. IV, л. 112.*

*Из ведомости о происшествиях по городу Петрограду от 3 сентября 1915 г.*

3 сентября с утра рабочие нескольких мастерских Путиловского завода к работам не приступили и в течение дня прекратили работы рабочие Путиловской верфи и 34 фабрично-заводских предприятий, в числе 35 760 человек, причем расходившиеся рабочие чугунолитейного и котельного завода Г. А. Лесснер, в числе 4000 человек, запели революционную песню. В чинов полиции, потребовавших прекратить пение и разойтись, было брошено несколько камней, одним из которых причинен тяжкий ушиб головы городовому Лялинову, впавшему в бессознательное состояние. В виду этого находившиеся рядом с ним городовые Житков и Васильев произвели в толпу 5 револьверных выстрелов, одним из которых был легко ранен в ягодицу рабочий означенного завода Петров, 28 лет. После выстрелов рабочие разбежались.

*МАР и ВП. Фонд департамента полиции, 4-го делопроизводства, 1915 г., д. № 61, лит. А, ч. 10, т. IV, л. 115.*

*Из ведомости о происшествиях по городу Петрограду от 4 сентября 1915 г.*

4 сентября с утра на Путиловском заводе и верфи производится расчет забастовавших и одновременно новый набор рабочих. В некоторых мастерских этого завода работы возобновились.

В течение дня из числа бастовавших накануне приступили к работам рабочие 8 фабрично-заводских предприятий, в числе 2500 человек, и прекратили работы рабочие 32 предприятий, в числе 22 270 человек.

Общее количество бастующих достигает 70 000 человек, причем несколько произведенных в течение дня попыток собраться в толпу и запеть революционную песню было немедленно же прекращено нарядами полиции.

*МАР и ВП. Фонд департамента полиции, 4-го делопроизводства, 1915 г., д. № 61, лит. А, ч. 10, т. IV, л. 118.*

*Из ведомости о происшествиях по городу Петрограду от 5 сентября 1915 г.*

5 сентября, в течение дня, из числа бастовавших накануне рабочих приступили к работам около 60 000 человек.

На Путиловском заводе и верфи вновь принято на работы свыше 10 000 человек.

*МАР и ВП. Фонд департамента полиции, 4-го делопроизводства, 1915 г., д. № 61, лит. А, ч. 10, т. IV, л. 119.*

**«На-лицо величайшее недовольство, брожение и озлобление масс» (Л е н и н).**

*Ответ правления Общества Путиловских заводов на анкету Общества заводчиков и фабрикантов от 11 сентября 1915 г.*

*По Путиловскому заводу:*

| | |
|---|---|
| 1. Число рабочих на предприятии . . . . . | 19 300 человек. |
| 2. Бастовали ли рабочие с 15 августа? | Бастовали с 2 по 7 сентября включительно. |
| 3. Мотив забастовок . . | Мотив политический. [1] |
| 4. Полностью или частью (число бастовавших). | Почти полностью: 2 сентября не работало 12 763 человека; 3 сентября — 11 218 человек; 4 сентября — 14 380 человек; 5 сентября — 8 274 человека; 6 сентября — 10 639 человек; 7 сентября — 5 169 челоек. [2] |
| 5. Забастовка началась . . | 2 сентября |
| окончилась . | 7 сентября |
| 6. Был ли объявлен расчет? | 3 сентября вывешено объявление о закрытии завода, а в 6 часов вечера того же 3 сентября о новом наборе рабочих с 4 по 7 сентября включительно. |
| 7. Все ли рабочие приняты обратно? Сколько не принято? | Почти все приняты обратно. |
| 8. Особые сообщения (эксцессы, нарушения порядка, столкновения рабо- | В забастовку 2 сентября часть рабочих снимала с работы товарищей силой (бро- |

[1] Сентябрьские забастовки 1915 г. в Петрограде фактически являлись протестом против самодержавия и войны. Непосредственным поводом к забастовке во многих предприятиях были усилившиеся репрессии. В частности на Путиловском заводе и верфи, которые под руководством большевиков шли во главе забастовочного движения, непосредственным поводом явился арест в ночь на 30 августа 1915 г. части большевистской группы, создавшей, по сообщению охранки, «особое оживление» среди путиловцев, особенно усилившееся в августе 1915 г. Вместе с путиловскими рабочими забастовали и рабочие других фабрик и заводов Петрограда. Всего бастовало 5 сентября 1915 г., по публикуемым нами данным охранного отделения, около 70 000 рабочих.

[2] Приведенные правлением Общества сведения о количестве рабочих, бастовавших 2 сентября, преуменьшены, так как, по сведениям охранного отделения, в этот день бастовал весь Путиловский завод в числе 19 366 рабочих.

чих между собою, с полицией и т. д.).

сали гайки, болты), лица администрации, желавшие остановить снимающих с работы, забрасывались гайками. В некоторых мастерских рабочие противодействовали забастовке силою.

*По Путиловской верфи:*

| | |
|---|---|
| 1. Число рабочих в предприятии. . . . . | 3 494 человека. |
| 2. Бастовали ли рабочие с 15 августа? | Бастовали 19 августа и с 2 по 7 сентября. |
| 3. Мотив забастовок. . . | Политический. |
| 4. Число бастовавших. | 19 августа — 1 888 человек, с 2 по 7 сентября — 3 213 человек. |
| 5. Забастовки начались? | 19 августа утром и кончились 19 августа в 2 часа; начались 2 сентября и кончились 7 сентября. |
| 6. Был ли объявлен расчет? | Был объявлен 3 сентября. |
| 7. Все ли рабочие приняты обратно и сколько не принято? | Около 150 чел. не принято. |
| 8. Особые сообщения. . | Нет. |

Правление Общества Путиловских заводов.

*ЛОАУ. Фонд Путиловской верфи, 1915 г., д. № 186.*

**«Мы против участия в военно-промышленных комитетах, помогающих вести империалистскую, реакционную войну» (Ленин).**

**Путиловские выборщики проваливают выборы от рабочих в Центральный военно-промышленный комитет.**

*Письмо председателя собрания по выборам в Центральный военно-промышленный комитет в редакцию газеты «День» от 5 октября 1915.*

М. Г. г. редактор! Не откажите поместить в вашей газете нижеследующее письмо.

На следующий же день после собрания выборщиков от петроградских фабрик и заводов для выборов 10 представителей от рабочих в Центральный военно-промышленный комитет обнаружились некоторые обстоятельства, застазляющие признать голосование 27 сентября неправильным.

Как известно, инициатива приглашения рабочих в Центральный военно-промышленный комитет исходила от Всероссийского съезда представителей военно-промышленных комитетов, который и поручил Центральному военно-промышленному комитету провести в жизнь это постановление.[1] Первые же шаги Центрального военно-промышленного комитета в этом деле показали всю несерьезность его отношения к данному вопросу. Комитет попытался ограничиться привлечением в свой состав представителей от рабочих в страховых учреждениях; только после отказа приглашенных он решил предложить выборы по заводам, но выработал куцый порядок, скопированный с закона 3 июня. И в дальнейшем, созывая собрание выборщиков, Центральный военно-промышленный комитет проявил то же отношение к вопросу. Он проявил большую небрежность, которая и создала почву для ряда печальных явлений, сыгравших серьезную роль на собрании. Центральный военно-промышленный комитет почему-то не счел нужным разослать повестки каждому выборщику лично, а раздавал их, что называется, направо и налево. Так например для 19

[1] Военно-промышленные комитеты, организованные в мае 1915 г., по инициативе крупной промышленной и торговой буржазии, ставили своею задачей, как заявляла резолюция 9-го съезда представителей торговли и промышленности, привлечь «всю русскую промышленность и торговлю к объединению в дружной работе... для того, чтобы дать армии все необходимое». Фактически же В. П. К. видя, что царское правительство не справляется с экономическим обслуживанием войны, старались оттеснить бюрократический аппарат правительства и сосредоточить это обслуживание в руках крупной буржуазии.

Вместе с тем рост революционного движения и очевидная бесполезность борьбы с пролетариатом лишь одними полицейскими средствами поставили перед буржуазией задачу применения каких-то других мер для «обуздания» рабочего класса.

Предательская роль западно-европейских социал-оборонцев и отечественных ликвидаторов, всячески старавшихся установить «бургфриден» (гражданский мир), явилась для буржуазии ярким примером пути, по которому должна была бы итти «правильная рабочая политика».

Первым шагом по пути «европеизации» русского рабочего движения во время войны — т. е. создания благоприятных условий для расцвета социал-оборончества, была организация при Военно-промышленных комитетах т. н. рабочих групп.

Задачи рабочих групп Центральный военно-промышленный комитет видел в том, что, «участвуя в трудах Центрального военно-промышленного комитета, представители рабочих будут содействовать великому и святому делу помощи нашей армии. Они помогут выяснению условий повышения производительности заводского труда и будут содействовать более успешной работе на оборону страны».

Меньшевики-оборонцы, во главе с Гвоздевым, Брейдо и др. «гучковскими молодцами» (Л е н и н), активно приступили к выборам. Однако большинство пролетариата шло за большевистским П. К., который, бойкотируя выборы, использовал выборную кампанию на первой стадии только в агитационных и организационных целях. На собрании выборщиков большинство приняло декларацию П. К. большевиков и высказалось против участия в выборах.

выборщиков Путиловского завода повестки были выданы нескольким лицам, которые, как оказалось впоследствии, роздали часть повесток не адресатам, а посторонним лицам, сторонникам бойкота выборов рабочих делегатов в Центральный военно-промышленный комитет.

В частности на собрании 27 сентября вместо выборщика от путиловских рабочих А. Я. Кудряшова присутствовало какое-то другое лицо, даже не рабочий. Что тут мы имеем дело не с ошибкой, а с сознательным актом со стороны противников участия в выборах, об этом свидетельствуют следующие факты. В начале собрания мнимый Кудряшов был выставлен кандидатом в председатели и не прошел только потому, что не собрал большинства голосов. Затем он баллотировался и был избран в товарищи председателя. Выдвигая «Кудряшова» на место руководителя собрания, его сторонники не могли, конечно, не знать, что он воспользовался для входа на собрание чужой повесткой.[1]

Так как этот случай не единичный, и так как почва для подобных злоупотреблений была создана небрежностью организаторов собрания, т. е. Центрального военно-промышленного комитета, то является настоятельно необходимым устройство вторичного собрания выборщиков.

Председатель собрания А. Гвоздев.

*«День», 1915 г., № 274.*

### *Письмо Центрального военно-промышленного комитета в редакцию газеты «Речь» от 23 октября 1915 г.*

В № 274 газеты «День», от 5 октября сего года, было помещено письмо рабочего К. А. Гвоздева, председательствовавшего в собрании выборщиков 27 минувшего сентября для избрания представителей от рабочих в Центральный военно-промышленный комитет. В означенном письме заявляется, что отрицательный результат собрания нужно приписать «небрежной» организации выборов Центральным военно-промышленным комитетом. В целях установления истины, Центральный военно-промышленный комитет просит редак-

[1] В ряде мастерских Путиловского завода выборы выборщиков в рабочие группы Военно-промышленных комитетов прошли под руководством большевиков. Выбранными оказались в большинстве большевики (Барановский, Дмитриев и др.).

Мандатом выбранного в одном из цехов рабочего Кудряшова воспользовался член П. К. большевиков Богдатьев. Под фамилией Кудряшова при поддержке путиловской делегации Богдатьев был выбран товарищем председателя собрания и в своих выступлениях резко разоблачал ликвидаторов и огласил принятую большинством резолюцию большевистского П. К., в которой указывалось, что участие рабочих в Военно-промышленных комитетах «было бы фальсификацией роли пролетариата; изменой его революционному интернационалистскому знамени».

цию огласить нижеследующие данные о ходе выборов, причем считает нужным указать, что письмо рабочего Гвоздева не получило должного ответа своевременно, так как проверка приведенных г. Гвоздевым фактов потребовала некоторого времени для наведения соответствующих справок.

Между тем, как это только что выяснилось из письма рабочего Гвоздева, в числе выборщиков Путиловского завода на собрание 2 сентября явилось по чужой повестке лицо, назвавшее себя Кудряшовым, одним из значившихся по списку 20 выборщиков этого завода. Меньше всего этого можно было ожидать именно на Путиловском заводе, потому что все 20 повесток были вручены лично председателю предвыборного собрания, под расписку, по предъявлении им удостоверения, подписанного начальником шрапнельной мастерской сего завода. Затем на самом собрании никто из остальных девятнадцати выборщиков от Путиловского завода не заявил никакого протеста против личности Кудряшова. Напротив, означенный Кудряшов, явившись на собрание во главе значительной группы выборщиков, сразу занял такое положение, которое показывало, что он должен быть вообще хорошо известен присутствующим. А именно при выборах собранием председателя он явился единственным конкурентом рабочему Гвоздеву, в товарищи же председателя прошел почти единогласно. Кроме того он неоднократно выступил на собрании с речами и совместно с Гвоздевым произвел вторичную проверку, о коей упоминалось выше.

Из изложенного очевидно, что комитет отнюдь не может принять на свой счет упрека в небрежности только за то, что он стремился возможно больше предоставить рабочих самим себе, всецело полагаясь на их самосознательное и серьезное отношение к делу выборов.

Центральный военно-промышленный комитет.

*«Речь», 1915 г., № 292.*

**Лидер «военно-промышленных социалистов» хлопочет о новых выборах.**

*Сообщение газеты «Речь» от 18 ноября 1915 г.*

Председателя Военно-промышленного комитета А. И. Гучкова посетила депутация рабочих во главе с уполномоченным рабочих Путиловского завода Гвоздевым. Депутация осведомилась о возможности назначения новых выборов от рабочих в Центральный комитет. По словам участников депутации, неудача первых выборов совершенно не соответствует действительному настроению рабочих масс и теперь, особенно при наличности успеха рабочих выборов в Москов-

ский военно-промышленный комитет, рабочие считают весьма желательным послать своих представителей в Центральный комитет.

А. И. Гучков обещал поставить вопрос о назначении новых выборов от рабочих на обсуждение бюро комитета с тем, чтобы от имени бюро было возбуждено особое ходатайство перед министерством внутренних дел. [1]

*«Речь» 1915 г., № 318.*

**Годовщину 9 января 1905 г. большевики призывают ознаменовать забастовкой.**

*Рапорт пристава Петергофского участка Петроградскому градоначальнику от 8 января 1916 г.*

Сего числа в 6 часов вечера на Путиловском заводе по окончании работ большинство рабочих выходили обычным порядком, но часть рабочих до 600 — 700 человек остановилась в проходе около часовни, и неизвестный оратор призывал рабочих завтра, 9 января, не работать и выйти с песнями; из толпы слышались крики «не надо бастовать», «долой оратора». Наряд конной и пешей полиции был введен в заводский двор, собравшиеся, увидя полицию, быстро разбежались, откуда-то был брошен железный обломок в чинов полиции, который вскользь попал в шапку вахмистру отдельного взвода 1-го отделения Константина Крупенина, не причинив ушиба, но порезав сукно колпака шапки и сбив таковую с головы.

На месте, где была остановка рабочих, было поднято 8 экземпляров воззваний российской социалдемократической партии, один экземпляр при сем представляется. На других заводах и фабриках рабочие расходились спокойно, на улицах порядок не нарушался. О чем доношу вашему сиятельству.

Пристав К и р и л л о в.

*ЛОАУ. Фонд канцелярии петербургского градоначальника, 1916 г., д. № 342/б.*

---

[1] Собрание 27 сентября было признано министерством внутренних дел неправильным и аннулировано. Новые выборы, которым предшествовали многочисленные аресты среди выборщиков-большевиков, состоялись 29 ноября. Огласив свою декларацию, большевики демонстративно покинули зал.

**«Мы должны сплотиться в тесные дружные ряды вокруг нашей Р. С. Д. Р. П. и мощными ударами разбить те тяжкие цепи, которые сковывают жизнь и волю народа».**

*Прокламация районного комитета Петербургской организации РСДРП (большевиков) к рабочим Путиловского завода, начала февраля 1916 г.*

РОССИЙСКАЯ СОЦИАЛ-ДЕМОКРАТИЧЕСКАЯ РАБОЧАЯ ПАРТИЯ.

Пролетарии всех стран, соединяйтесь!

Товарищи! Все больше и больше затягивается мировая бойня, затеянная хищниками международного капитала в их борьбе за господство над миром. Миллионы пролетариев Европы легли на полях сражений, своей кровью удобряя ниву капиталистической наживы, а в глубоком тылу гибнут от голода и болезней их семьи и сотни тысяч беженцев, лишенных крова и заработка.

Смерть и ужас царят на фронте, но не многим лучше и в тылу. Правящие классы видят в затеянной ими войне прежде всего удобное средство, чтобы (под) покровом военного положения расправиться с ненавистной им демократией, чтобы сжать в железный кулак свободную волю и мысль народа. Безудержная вакханалия правительственного произвола и насилия, бессовестная эксплоатация и, рядом с этим, резкое ухудшение условий труда и существования — вот что приходится переживать теперь рабочему классу. Налоги косвенные и прямые принимают все более и более угрожающие размеры, ложась тяжким бременем прежде всего на плечи беднейших слоев. Дороговизна растет неудержимо как вследствие уменьшения на тридцать слишком процентов стоимости русского рубля, так и вследствие бешеной спекуляции, опирающейся на прямое содействие подкупной власти. Попытки улучшить условия труда на заводах и хоть сколько-нибудь приблизить заработную плату к необходимому минимуму разбиваются об упорное сопротивление организованного и опирающегося на правительство капитала, с самого начала войны начавшего наступление на права рабочего класса с целью отнять и те немногие завоевания, которые остались еще от 1905 г. И над всем этим, над всей страной, загнанной в какой-то тупик, царит кровавым кошмаром гнусная романовская монархия, вооруженным кулаком подавляющая все попытки народа отстоять свои интересы, свое право на жизнь и свободу. В стране царит черный террор. Тюрьмы переполнены население ссылки растет не по дням, а по часам, расстрелы широко практикуются и на фронте и в тылу. Лучшие борцы за идеалы пролетариата оторваны от него, кто надолго, кто навсегда.

На Путиловском заводе положение не лучше, чем на других заводах Петербурга. Обязательные сверхурочные работы, бессовестная эксплоатация женского и детского труда, разгул административного произвола заводского начальства — все это приняло размеры прямо неслыханные. Для того, чтобы внести разложение в самую среду рабочих, заводская администрация пытается насаждать в каждой мастерской черносотенные кружки, во главе которых становятся мастера и люди, продавшие свою пролетарскую совесть, эти господа, чувствуя за собою поддержку, стали еще наглее, чем прежде. Особенно отличаются своими подвигами — в пушечной мастерской Беляков и в шрапнельной — Салтыков и Либерман. Последний нагло пристает к женщинам-работницам с гнусными предложениями и до сих пор остается безнаказанным. В последнее время заводоуправление ввело новое правило — расчет проболевших более двух недель. Этим оно желает окончательно закрепостить нас у станка.

Товарищи-путиловцы! Такое положение не может быть терпимо. Мы не можем позволить безнаказанно угнетать себя; мы не можем позволить погромным шайкам черносотенцев позорить славные традиции Путиловского завода. Вспомним, что, начиная с 1905 г., Путиловский завод всегда шел впереди движения, девятого января 1905 г. он являлся застрельщиком в выступлении петербургского пролетариата. Он же первый стал при потрясающем известии о ленском расстреле; и в июне 1914 года он первый подал сигнал к всеобщей стачке. Между тем, в только-что минувшее девятое января, когда на призыв петербургского комитета Р.С.-Д. Р.П. к однодневной стачке откликнулось более 50 000 рабочих, Путиловский завод не присоединился к политическому выступлению петербургского пролетариата.[1] Товарищи путиловцы должны обратить на это серьезное внимание и смыть это пятно со своей революционной чести. Они не

[1] 8 января 1916 г. охранка доносила, что «отношения различных течений революционного подполья к вопросу о выступлениях 9 января в настоящее время вполне определились и представляются в следующем виде: социал-демократы, меньшевики и инициативная группа социал-демократов ликвидаторов решили воздержаться от всяких выступлений даже хотя бы в виде однодневной забастовки... социалисты-революционеры призывают к забастовке и устройству митингов, предоставляя во всем остальном полную свободу действий в зависимости от личной инициативы каждого отдельного члена организации и от того, как сложится обстановка. Что же касается социал-демократов большевиков, то последние стоят на крайней точке зрения, агитируя не только за проведение однодневной забастовки, которую они предполагают перевести в общеполитическую, но и за уличные демонстрации, оказывая вооруженное сопротивление чинам полиции при разгоне ею демонстрантов». (Приведена в сбор. «Рабочее движение в годы войны», Центрархив, изд. «Вопросы Труда» 1926 г., стр. 233 — 234).

должны забывать, что подобные факты наносят ущерб не только общему делу пролетариата, но и прежде всего им же самим, после девятого января администрация Путиловского завода и черносотенная шайка еще выше задрали головы и с еще большей наглостью проявляют свое отношение к рабочим.

Товарищи! Нас никто не защитит, если мы сами (будем) спать, только путем самоорганизации, путем сплоченного действия и твердой воли рабочий класс может заставить уважать себя и свои требования, только путем сплоченной революционной борьбы он может воплотить в жизнь свои идеалы и положить предел эксплоатации и наглости наемников капитала. Только свергнув гнет романовской монархии, он может достичь тех основных условий, без которых немыслима для него плодотворная классовая борьба.

Товарищи! Мы должны сплотиться в тесные дружные ряды вокруг нашей Р.С.-Д.Р.П. и мощными ударами разбить те тяжкие цепи, которые сковывают жизнь и волю народа, мы должны свергнуть преступное правительство, втянувшее народ в кровавую бойню, мы должны поставить предел шайке разбойников, безнаказанно хозяйничающих во всей стране, широко развернув красное знамя революционного пролетариата, мы решительно провозгласим:

Долой царскую монархию, долой ее слуг, предателей и палачей, долой черносотенцев с заводов! Да здравствует демократическая республика, да здравствует революционный пролетариат и его классовая солидарность, да здравствует Р.С.-Д.Р.П. и социализм.

Февраль 1916 г.

Нарвский районный комитет
Петербургской организации Р. С. Д. Р. П.

*Печатается по журналу «Красная летопись», 1924, № 1(10), стр. 168—170.*

**Генерал Туманов угрожает солдатчиной рабочим электрического цеха.**

*Объявление главного начальника Петроградского военного округа от 4 февраля 1916 г.*

В виду полученных сведений о предстоящей забастовке рабочих электрического цеха Путиловского завода, считаю необходимым объявить, что в случае такой забастовки забастовавшие рабочие будут немедленно заменены специалистами (гальванерами и электриками) из нижних чинов, уже призванных на военную службу, затем все забастовавшие рабочие из числа военнообязанных будут призваны на

действительную военную службу и назначены уже в качестве нижних чинов для отбывания своей службы на тех же местах, где они работали прежде.

Главный начальник Петроградского военного округа инженер-генерал князь Туманов.

*ЛОАУ. Фонд старшего фабричного инспектора Петроград. губ., 1916 г., д. № 82.*

**Электрический цех Путиловского завода на угрозу Туманова ответил забастовкой.**

*Объявление директора Путиловского завода от 4 февраля 1916 г.*

Правление и заводоуправление, как известно рабочим, всегда шло и идет в пределах возможного на удовлетворение просьб рабочих заводов, и до сих пор не было случая, когда и сами рабочие, сознавая возможную цену, предъявили бы такие просьбы или требования, на которые теми или иными способами не последовало бы удовлетворения.

В настоящее время рабочими электрического цеха заявлено мне об их желании об увеличение заработков рабочих, получающих в месяц свыше 100 руб., на 70%, таких требований Общество Путиловских заводов удовлетворить не в состоянии, и я могу войти в рассмотрение лишь заработков отдельных лиц и в допустимых пределах.

В виду того, что остановка работ электрического цеха может остановить весь завод, я должен был немедленно доложить о сем соответствующим правительственным органам и получил приказание, в случае забастовки рабочих электрического цеха, предъявить им немедленно расчет и заместить их лицами благоразумными и понимающими свой долг перед родиной, а до того времени военное начальство распорядилось в случае такой забастовки немедленной присылкой специалистов (гальванеров и электриков) из числа призванных или находящихся уже на действительной военной службе, что же касается до будущего, то военно-обязанные рабочие электрического цеха, которые будут рассчитаны, будут призваны на действительную службу и назначены уже как нижние чины для отбывания своей службы на заводе на тех местах, где они прежде работали.

Директор завода А. Меллер.

*ЛОАУ. Фонд старшего фабричного инспектора Петроград. губ. 1916 г., д. № 82.*

**Забастовавшему цеху объявлен расчет.**

*Объявление директора Путиловского завода от 5 февраля 1916 г.*

Рабочие электрического цеха предъявили требования, удовлетворение которых совершенно невозможно, и бросили работу. Несмотря на неоднократные предложения встать на работу и согласие мое на пересмотр заработков отдельных лиц и их увеличение в возможных пределах, они все-таки на работу не встали, что и вынудило меня объявить забастовавшему цеху расчет. Призываю всех остальных рабочих завода к спокойствию и безостановочной работе, так как полагаю, что сами рабочие понимают, что должен быть благоразумный предел требованиям, и знают, что всегда заводоуправление шло на удовлетворение исполнимых просьб.

Директор завода А. Меллер.

*ЛОАУ. Фонд старшего фабричного инспектора Петроград. губ. 1916 г., д. № 82.*

**«Вступая в экономическую борьбу с капиталистами, мы ни на минуту не забываем, что, кроме буржуазии, у нас есть и другой заклятый враг — это царское правительство».**

**Путиловский пролетариат присоединяется к решению большевистского П. К.**

*Резолюция митинга рабочих Путиловского завода от 5 февраля 1916 г.* [1]

Товарищи рабочие!

Мы, путиловцы, в количестве свыше 20 000 человек вновь восстали на защиту всего рабочего класса. Предъявляя общие экономические и политические требования, мы ни на минуту не сомневаемся в том, что наше выступление за *наши*

[1] 5 февраля во дворе завода состоялся общий митинг всех рабочих завода. На этом митинге, прошедшем под лозунгами большевиков, было решено поддержать общей забастовкой всего завода электрический цех. С речами выступали большевики: член страхового совета Егоров (рабочий электрического цеха), рабочий пушечной мастерской Богданов и рабочий паровозо-механической мастерской Ефремов.

Публикуемая нами резолюция, принятая на митинге, ярко подчеркивает политический характер забастовки начала 1916 г. По поводу этой забастовки охранка сообщает в своем докладе (от 28 февраля 1916 г., № 6972), что рабочее движение на Путиловском заводе характеризуется политическим протестом, «так как заводской коллектив «большевиков-ленинцев» начал агитацию за устройство забастовки в возможно более широком масштабе, как протест против репрессий в отношении рабочих и милитаризации труда». (См. Флеер. Петербургский комитет большевиков в годы войны. «Прибой», стр. 78).

*общие требования* встретит поддержку всего рабочего класса Петербурга. Предъявляйте экономические требования, выносите политические резолюции и присоединяйтесь к общему выступлению!

Наша резолюция.

Принимая во внимание, что положение рабочего класса с каждым днем как со стороны правовой, так и со стороны экономической все ухудшается, рост дороговизны с каждым днем принимает угрожающие размеры, тогда как заработная плата остается на одном уровне и даже падает, мы, рабочие Путиловского завода, вынуждены предъявить и встать на защиту своих экономических требований, как-то: повышение заработной платы, уменьшение рабочего дня и др. Но вступая в экономическую борьбу с капиталистами, мы ни на минуту не забываем, что кроме буржуазии у нас есть и другой заклятый враг — это царское правительство. Видя, что в стране до сих пор не прекращается правительственный произвол, добытые нами некоторые улучшения в 1905 г. отняты, рабочие организации закрыты, печать задушена, депутатов наших сослали в Сибирь, а пытавшихся протестовать против этого произвола сажают в тюрьмы и посылают в ссылку, дав свободно умирать от голода. Видя всю эту антинародную политику правительства, которой оно ведет страну к гибели, мы наравне с экономическими требованиями выдвигаем свои политические лозунги: демократическая республика, конфискация помещичьих земель, 8-часовой рабочий день, зная при этом, что только при осуществлении этих лозунгов, мы, рабочие, будем вести успешно борьбу с капиталистами, причем, видя, что международная война, затеянная ради интересов буржуазии, с каждым днем затягивается, конца которой не видно, с каждым же новым днем из наших рядов выхватывают сынов, братьев и товарищей, посылая их сражаться на фронт с нашими же братьями, пролетариями других стран, мы сознаем, что только усиление революционной борьбы демократии всех стран против своих правительств спасет человечество от кровавого кошмара, поэтому мы присоединяемся к решению ПКРСД рабочей партии противопоставить мобилизации реакционных сил — мобилизацию пролетарских сил для второй Российской революции.

*ЛОАУ. Фонд старшего фабричного инспектора Петроград. губ. 1916 г., д. № 82.*

**Завод закрыт, рабочие рассчитаны, военнообязанные высланы в распоряжение воинского начальника для зачисления на военную службу.**

*Объявление начальника Петроградского военного округа от 5 февраля 1916 г.*

В виду самовольного ухода с работ рабочих Путиловского завода приказываю:

1) с утра 6 февраля закрыть завод;

2) рассчитать всех рабочих завода в кратчайший срок;

3) назначить новую запись рабочих со вторника, 9 февраля;

4) всех военнообязанных выслать в распоряжение Петроградского уездного воинского начальника для зачисления на военную службу;

5) заводоуправлению пропустить лиц, необходимых для освещения, водоснабжения и отопления завода.

Главный начальник Петроградского военного округа инженер-генерал князь Туманов.

*ЛОАУ. Фонд старшего фабричного инспектора Петроград. губ. 1916 г., д. № 82.*

*Объявление директора Путиловского завода от 5 февраля 1916 г.*

На основании распоряжения главного начальника Петроградского военного округа, до времени открытия завода в завод будут пропускаться лица, обслуживающие освещение, водоснабжение, отопление мастерских и передвижение грузов, т. е. рабочие электрической станции и подстанции, испытательной станции, кочегары прокатных мастерских, рабочие железнодорожного цеха, мартеновских мастерских — старшие, рабочие на генераторах и по уборке мусора, сторожа мастерских и рабочие цеха, смотрители завода.

На рабочих вышеуказанных категорий распоряжение о расчете не распространяется.

Директор завода А. Меллер.

*ЛОАУ. Фонд старшего фабричного инспектора Петроград. губ. 1916 г., д. № 82.*

**«Дело путиловских рабочих — дело всего петербургского и российского пролетариата. Забастовка протеста с требованием отмены приказа Туманова — вот оружие, которое должен теперь взять в руки рабочий класс Петербурга».**

*Прокламация Петербургского комитета РСДРП (большевиков) к петербургским рабочим, первой половины февраля 1916 г.*

РОССИЙСКАЯ СОЦИАЛ-ДЕМОКРАТИЧЕСКАЯ РАБОЧАЯ ПАРТИЯ.

«Пролетарии всех стран, соединяйтесь!»

*К РАБОЧИМ И РАБОТНИЦАМ ПЕТЕРБУРГА.*

Товарищи!

Путиловский завод стоит. На требования электрического цеха об увеличении заработной платы и введении 8-часового рабочего дня заводская администрация ответила отказом, а военные власти распорядились сдать в солдаты забастовавших рабочих. Это наглое насилие военных властей требовало решительного отпора, и в субботу, 6 февраля, весь завод стал.[1]

Нападение, к которому правительство готовилось уже несколько месяцев, совершено. Знаменитый приказ Туманова — угроза солдатчиной и отправкой на фронт — приведен в исполнение. Еще в октябре 1915 г., как только появился этот приказ, Петербургский комитет указывал пролетариату Петербурга на ту новую огромную опасность, которой подвергаются его и без того ничтожные права и даже самая жизнь. Петербургский комитет призывал к немедленному энергичному протесту, чтобы сразу отбить охоту у рыцарей романовщины к дальнейшим попыткам сковать его руки и волю и, обезоружив, отдать в полное распоряжение забывшим все пределы в своей алчности хищникам капитала. Но пролетариат Петербурга не откликнулся тогда на призыв Петербургского комитета и теперь поставлен перед неизбежностью борьбы, но уже в более тяжелых условиях.

Решительный отпор необходим — это всем ясно. Дело путиловских рабочих есть дело всего петербургского пролетариата. Приказ Туманова распространяется на все заводы

[1] Призыв Петербургского комитета о поддержке выступления Путиловца встретил горячий отклик среди рабочих Петрограда: Путиловский завод, частично возобновивший работу после 9 февраля, вновь забастовал 22 числа, на ряде предприятий петроградской промышленности возникли, по призыву ПК, забастовки протеста против мобилизации путиловских рабочих, вылившиеся в демонстрацию за прекращение империалистической войны революционным путем. Высокий политический уровень этого движения солидарности ярко проступал на сходках и митингах, проходивших под большевистскими лозунгами на всех без исключения бастовавших заводах.

и фабрики и применен прежде всего к Путиловскому заводу лишь потому, что правительство считает Путиловский завод наиболее опасным для себя, зная, что он всегда являлся застрельщиком революционных выступлений петербургского пролетариата. И оно не ошибается: так было всегда, так будет и теперь. Выступление путиловских рабочих должно быть активно поддержано всем пролетариатом Петербурга. Иначе не будет предела наглому издевательству романовской шайки.

Ни в одной стране Европы пролетариат не поставлен в такие тяжелые условия для классовой борьбы, как в России. Организованному капиталу предоставлены все средства и права, все полицейские силы царизма, который прилагает все усилия, чтобы разбить организованность рабочего класса, сломить его солидарность, лишить его наиболее передовых и сознательных элементов. Но самая возможность борьбы, хотя бы и в отчаянно тяжелых условиях для пролетариата, существовала. Нынешняя попытка правительства, делающаяся под предлогом все той же «защиты отечества», имеет целью отнять у пролетариев всякую возможность сопротивления, прикрепить его к станкам без права даже оставить завод помимо воли заводской администрации — и все это под угрозой *смертной казни* — будь то прямо расстрел или отправка на фронт.

Товарищи! Если вы не дадите решительного отпора попыткам закрепить вас, — вы сами вденете руки в заготовленные для вас наручники. Дело путиловских рабочих — дело всего петербургского и российского пролетариата. *Забастовка протеста с требованием отмены приказа Туманова* — вот оружие, которое должен теперь взять в руки рабочий класс Петербурга. Только революционное выступление, опирающееся на классовую солидарность и непоколебимую организованную стойкость рабочих масс, может привести к победе. Правительство бросило петербургскому пролетариату вызов, и он должен его принять.

Товарищи! Объявляя политическую стачку-протест, пролетариат Петербурга берет на себя большую ответственность. Его выступление будет использовано черными силами царизма для клеветнических слухов и внесения смуты в умы армии. И для того, чтобы сделать всем понятным свое выступление, для того, чтобы подать руку своим братьям в армии, которых будут стараться направить на него, пролетариат должен вынести движение из стен фабрик и заводов на улицу. Революционные демонстрации на улицах и братанье с армией — вот второе, к чему призывает Петербургский комитет.

Вперед, товарищи! Наша пролетарская солидарность — залог победы. И эта победа будет новой точкой опоры, но-

вым этапом на пути борьбы российского пролетариата за окончательное свержение царизма и освобождение труда!

Долой произвол царских наемников! Долой романовскую монархию!

Да здравствует пролетарская солидарность и классовая борьба!

Да здравствует революционный пролетариат и российская социал-демократическая рабочая партия!

Февраль 1916 г.

Петербургский комитет РСДРП.

*Печатается по кн. Флеер М. Г. «Петербургский комитет большевиков в годы войны», «Прибой», стр. 183 — 184.*

**Путиловцы продолжают борьбу за улучшение своего материального положения.**

*Доклад Петроградского охранного отделения директору департамента полиции от 11 февраля 1916 г.*

В дополнение к докладу моему от 10 сего февраля за № 5734, имею честь донести вашему превосходительству, что в 9 часов утра сего числа рабочие новоснарядной мастерской Путиловского завода, в числе около 300 человек, прекратив работы, предъявили к заводской администрации требование об увеличении им заработной платы на 20%.

Приняв означенное требование, директор завода обещал по этому вопросу переговорить с правлением завода, после чего мастеровые спокойно приступили к работам.

Генерал-майор (подпись).

*МАР и ВП. Фонд департамента полиции, 4-ое делопроизводство, 1916 г., № 61, лит. А, ч. 2, т. I, л. 103/а.*

*Доклад Петроградского охранного отделения министру внутренних дел от 12 февраля 1916 г.*

В дополнение к докладу моему от 11 сего февраля за № 5785, имею честь донести вашему высокопревосходительству, что около 2 часов дня сего числа рабочие механической мастерской Путиловского завода, в числе 680 человек, и кирпичной мастерской, в числе 52 человек, не прекращая работ, предъявили к заводской администрации требование о прибавке к заработку от 10% до 30%. Дирекция заяви-

ла, что на означенное требование даст ответ в понедельник, 15 сего февраля.

Генерал-майор (подпись).

*МАР и ВП. Фонд департамента полиции, 4-ое делопроизводство, 1916 г., № 61, лит. А, ч. 2, т. I, л. 106.*

### *Доклад Петроградского охранного отделения директору департамента полиции от 18 февраля 1916 г.*

В дополнение к докладу моему от 17 сего февраля за № 6230, имею честь донести вашему превосходительству, что бастовавшие рабочие Путиловского завода мастерских: турбинной, шрапнельной и шрапнельно-сборочной сего числа к работам не приступили.

В течение сегодняшнего дня на означенном заводе бастовали рабочие следующих мастерских: механической — 728 человек, новоснарядной — 300 человек, башенной — 585 и лесообделочной, колесо-жестяницкой и столярной — 500 человек.

В остальных же мастерских этого завода работы протекали нормальным порядком.

Генерал-майор (подпись).

*МАР и ВП. Фонд департамента полиции, 4-ое делопроизводство, 1916 г., № 61, лит. А, ч. 2, т. I, л. 128.*

### *Доклад Петроградского охранного отделения директору департамента полиции от 19 февраля 1916 г.*

В дополнение к докладу моему от 18 сего февраля за № 6335, имею честь донести вашему превосходительству, что в течение сегодняшнего дня на Путиловском заводе бастовалие рабочие нижеследующих мастерских: лесообделочной, колесо-жестяной, столярной, вагонной, механической, новоснарядной, башенной и турбинной Путиловской верфи.

В остальных мастерских работы протекали нормальным порядком.

Генерал-майор (подпись).

*МАР и ВП. Фонд департамента полиции, 4-ое делопроизводство, 1916 г., № 61, лит. А, ч. 2, т. I, л. 130.*

*Рапорт пристава Петергофского участка Петроградскому градоначальнику от 19 февраля 1916 г.*

На Путиловском заводе рабочие бастовавших мастерских 18 сего февраля: новоснарядной, новомеханической, башенной и вагонных, в числе 3300 человек, сего числа также к работам не приступили. На Путиловской верфи рабочие турбинной мастерской, около 400 человек, бастовавшие 16 и 17 февраля и приступившие к работам 18 февраля, сего числа с утра вновь забастовали. Рабочие всех упомянутых мастерских находились в своих помещениях у станков до окончания работ на заводе до 2 часов дня, ночные смены шрапнельной мастерской, в числе 446 человек, и пушечной, в числе 474, работают.

О чем доношу вашему сиятельству. 19 февраля 1916 г.

Пристав Кириллов.

*ЛОАУ. Фонд канцелярии петроградского градоначальника, 1916 г., д. № 342/6.*

**Путиловские рабочие локаутированы.**

*Объявление директора Путиловского завода от 23 февраля 1916 г.*

Главный начальник Петроградского военного округа приказал, в виду того, что мастерские, которые были допущены сегодня на работу, самовольно оставили работу и притом с производством насилий, весь завод сегодня в 12 часов дня закрыть.

О дне выдачи расчета будет объявлено дополнительно.

Настоящее распоряжение о расчете не относится к рабочим, необходимым для обслуживания: освещения, водоснабжения, отопления мастерских и передвижения грузов, т. е. к рабочим электрической станции и подстанции, испытательной станции, кочегарам прокатных мастерских, рабочим железнодорожного цеха, рабочим на генераторах, мартеновских мастерских, сторожам и рабочим цеха смотрителя завода.

Директор завода А. Меллер.

*ЛОАУ. Фонд Путиловской верфи, 1916 г., д. № 186, л. 93.*

**Забастовавшие рабочие верфи рассчитаны.**

*Объявление директора Путиловской верфи от 23 февраля 1916 г.*

Его превосходительство начальник Петроградского военного округа приказал объявить, что вследствие прекращения работ рабочими турбинной мастерской Путиловской верфи

таковая закрывается с 2 час. сегодняшнего дня на неопределенное время на основании п. I ст. 106 (изд. 1892 г.) «Устава о промышленности» (за прекращение работ в течение 3 дней).

О дне выдачи расчета будет объявлено особо.

Уплата за дни, когда рабочие не работали, хотя и находились в мастерской, согласно распоряжения начальника округа произведена не будет.

Директор верфи Н. Кутейников.

*ЛОАУ. Фонд Путиловской верфи, 1916 г., д. № 186.*

**Путиловские рабочие призваны на военную службу.**

*Объявление главного начальника военного округа от 23 февраля 1916 г.*

В виду закрытия Путиловского завода подлежат призыву на военную службу в первую очередь:

1. Ратники I и II разрядов срока службы 1915—1916 гг.
2. Молодые люди, родившиеся в 1895 и 1896 гг. [1]

Главный начальник Петроградского военного округа инженер-генерал князь Туманов.

*ЛОАУ. Фонд старшего фабричного инспектора Петроград. губ., 1916 г., д. № 82, л. 24.*

**«Петербургский пролетариат опять стоит накануне решительной схватки... Путиловский завод выступил на борьбу».**

*Прокламация Петербургского Комитета РСДРП (большевиков) к петербургским рабочим конца февраля 1916 г.*

РОССИЙСКАЯ СОЦИАЛ-ДЕМОКРАТИЧЕСКАЯ РАБОЧАЯ ПАРТИЯ.

Пролетарии всех стран соединяйтесь!

Товарищи рабочие!

Петербургский пролетариат опять стоит накануне решительной схватки с представителями капитала и правительства. Путиловский завод выступил на борьбу, предъявив требования об улучшении материального положения; ответом на требование путиловцев были аресты, расчеты и окончательный локаут — опять на защиту капитала и военных

[1] Свыше 2000 путиловцев было взято на военную службу. Среди мобилизованных были такие видные партийные работники, как тт. Газа, И. И., Алексеев, И. И., Кирьянов, Галь и др.

доходов выступил провокатор Туманов и его клика, — ответом на законные требования рабочих было решение сдать в солдаты военнообязанных и разгул полицейской власти. На подмогу провокатору, в защиту предпринимательских доходов выступили некоторые члены Государственной думы, явившиеся с убеждениями к «братцам-рабочим», с призывом оберегать хозяйский доход и свое бесправное подъяремное положение. Но... и им не удалось поколебать решимости путиловцев — вести борьбу до конца, до освобождения арестованных товарищей и удовлетворения всех требований. Думцы пробовали снова и снова взывать к шовинизму рабочих, они рассчитывали на то, что работа врагов пролетариата и Интернационала принесет плоды, потопив освободительное движение рабочих в волнах ненависти к немцам. Но их расчеты были тщетны, и путиловцы не поколебались в своей борьбе.

Для успеха борьбы рука об руку с путиловцами должен пойти весь петербургский пролетариат.

Ведь дело не в тех требованиях путиловцев, которые без ущерба для своих миллионных доходов могло бы удовлетворить Общество, а в борьбе за арестованных и военнообязанных. Промышленники и правительство, взаимно поддерживая друг друга, уже многие месяцы систематически стремятся к полному закрепощению рабочих, к лишению их всех прав, к превращению их в покорных рабов. В настоящее время зреет проект мобилизации заводов, превращающий одним росчерком пера всех рабочих в солдат, лишающий их последних крох права, все более и более стягивают они стальные обручи, сковывающие пролетариат.

На каждое проявление жизни, на каждый порыв к свободе отвечают каторгой, ссылкой и передовыми позициями

Тюрьмы переполнены, в рабочих кварталах шныряют шпики и провокаторы, творя свою черную работу насилия и разврата.

Нельзя ждать минуты, пока правительство превратит отдельные заводы в казармы, нельзя ждать, пока путиловцы и за ними другие товарищи будут брошены в окопы.

Борьба пойдет в настоящее время не только под флагом освобождения арестованных и сданных в солдаты, но главным образом против покушения на право рабочих, заготовленного в тиши правительственных кабинетов, против мобилизации заводов. В исходе этой борьбы кровно заинтересован весь петербургский пролетариат: победа правительства над путиловцами будет победой над российским пролетариатом, будет началом окончательного закрепощения рабочих. Пусть же (он) эту борьбу с отживающим строем, с монархией Романовых, под старым революционным знаменем, превратит в борьбу за республику и социализм.

Да здравствует всеобщая забастовка!
Долой царскую монархию!
Да здравствует демократическая республика, конфискация помещичьих земель и восьмичасовой рабочий день!
Да здравствует международное единение рабочего класса!
Да здравствует социализм и РСДРП!

Петербургский комитет РСДРП.

*Печатается по кн. Флеер М. Г. «Петербургский комитет большевиков в годы войны», «Прибой», стр. 186 — 187.*

**«Через головы правящих классов, заливающих мир потоками народной крови, женщины-пролетарки всех стран должны протянуть друг другу руки с братским приветом и провозгласить: довольно крови и насилия!» (ПК большевиков).**

**Международный женский день работницы верфи ознаменовывают забастовкой солидарности.**

*Доклад охранного отделения директору департамента полиции от 24 февраля 1916 г.*

В дополнение к докладу моему от 23 сего февраля за № 6618, имею честь донести вышему превосходительству, что на Путиловском заводе с утра сего числа работы производились в следующих мастерских: 1) железнодорожном цехе — 90 человек, из общего числа 973 человека; 2) заводского депо — 70 человек, из общего числа 176 человек; 3) испытательной станции — 100 человек, из общего числа — 342 человека; 4) центральной электрической станции — 75 человек, из общего числа 201 человек; 5) мартеновской — 40 человек, из общего числа 378 человек, и прокатной — 35 человек, из общего числа 1258 человек. В остальных мастерских завода находились только сторожа, кочегары, машинисты и надсмотрщики в числе от 5 до 10 человек в каждой.

На верфи означенного завода не работали: сборочно-установочная мастерская — 137 человек, котельная — 90 человек и турбинная — 375 человек.

Около 11 часов утра прекратили работы мастерицы жестяницкой мастерской верфи в числе 882 женщин и 150 мужчин и предъявили требования, тождественные с требованиями рабочих турбинной мастерской.

В это же время работницами означенной мастерской была избита мастерица той же мастерской крестьянка Витебской губ., Режицкого уезда, Андреевской волости, Елена Карлова Барткевич, не пожелавшая прекратить работы, после чего ее вывезли на тачке во двор завода. Согласно распоряжения

главного начальника округа, работницы жестяницкой мастерской будут рассчитаны, причем о дне расчета объявится дополнительно.

Вскоре к забастовщикам жестяницкой мастерской примкнули рабочие котельной мастерской, в числе 100 человек, и медницкой мастерской, в числе 88 человек.

Днем на Путиловском заводе было вывешено объявление главного начальника округа о призыве ратников ополчения 1-го и 2-го разрядов, сроков 1915 — 16 гг. и новобранцев, родившихся в 1895 — 96 гг.

Генерал-майор (подпись).

*МАР и ВП. Фонд департамента полиции, 4-ое делопроизводство, 1916 г., № 61, лит. А, ч. 2, т. I, л. 147.*

**Работницы Путиловской верфи рассчитаны.**

*Объявление директора Путиловской верфи от 24 февраля 1916 г.*

Его превосходительство главный начальник Петроградского военного округа приказал объявить, что вследствие прекращения работ женщинами, работавшими в жестяницкой мастерской Путиловской верфи, все эти работницы рассчитываются немедленно на основании пункта 4 ст. 105 (изд. 1893 г.) Устава о промышленности (угроза и насилие над лицами, наблюдающими за работами).

О дне выдачи расчета будет объявлено особо.

Директор верфи Н. Кутейников.

*ЛОАУ. Фонд Путиловской верфи, 1916 г., д. № 168, л. 208.*

**Охранка отрицает политическое значение путиловской стачки.**

*Доклад Петроградского охранного отделения директору департамента полиции от 25 февраля 1916 г.*

По указаниям осведомительных источников вверенного мне отделения, современное положение на Путиловском заводе явилось не следствием определенной пропаганды революционного подполья и отдельных членов его, а результатом сложившихся условий общей жизненной обстановки текущего времени вообще и внутреннего распорядка Путиловского завода в частности.

Рабочие Путиловского завода, являясь среди своих петроградских собратьев наиболее развитым и сознательным элементом, до войны стояли всегда во главе рабочего движе-

ния в Петрограде. С момента же объявления Германией и Австрией войны России, в массе рабочих путиловцев произошел резкий перелом, и патриотические чувства взяли верх над социалистическими убеждениями. Безусловно, с течением времени патриотические чувства значительно понизились по сравнению с июлем 1914 г., но справедливость требует отметить безусловную лойяльность и сдержанность путиловских рабочих, не участвовавших даже в таких, искони традиционных рабочих выступлениях, как 1 мая и годовщина событий 9 января.

Отмечавшиеся в период войны волнения рабочих на названном заводе носили скорее даже патриотический оттенок, напр., протест рабочих против немецкого происхождения лиц, стоявших и стоящих во главе заводоуправления (генералы Бринк, Меллер, директор верфи Орбановский, его помощник Бауер, Клейн и пр.), а также обвинения заводоуправления в злонамеренном замедлении работ, о чем рабочими прямо было заявлено членам Государственной думы при посещении ими завода.

За весь истекший год Путиловский завод отмечался агентурой, как наиболее спокойный, несмотря на попытки революционеров привлечь его к общему рабочему движению. Означенные попытки революционного подполья сосредоточивались исключительно в больничной кассе завода, являвшейся центром революционной агитации и пропаганды на заводе. Провал революционных замыслов поднять рабочих г. Петрограда 9 января сего года побудил руководящие центры революционной пропаганды — больничные кассы и рабочую группу при Центральном военно-промышленном комитете изменить свою тактику, а именно, отбросив политические лозунги, агитировать за выступления рабочих исключительно на экономической почве.

Современная, долго длящаяся дороговизна, раннее закрытие магазинов, лишающее рабочих возможности сделать необходимые им закупки, слух о предстоящей милитаризации рабочих и, главным образом, меньшая, в сравнении с остальными заводами Петрограда, заработная плата — явились теми причинми, кои и вызвали забастовку на Путиловском заводе.

Бывшим ранее вспышкам в виде частичных экономических стачек и настоящему положению много способствовало и недовольство служащих завода, поддерживавших рабочих в их требованиях призывом к итальянской забастовке на почве неудовлетворенности размером жалованья и заработной платы.

Одной из причин, способствовавших текущей забастовке, является растерянность директора завода генерала Меллера, отступившего от обычного в промышленном мире порядка —

переговоров с рабочими и ставшего без предварительного сношения с администрацией и фабричной инспекцией на путь репрессий непосредственным обращением к главному начальнику военного округа. Таким образом действий генерал Меллер прибег к крайней мере, минуя все остальные, и поставил правительство в лице главного начальника военного округа в необходимость принятия репрессивных мер, минуя все возможные пути обоюдного соглашения.

Является ли образ действий генерала Меллера следствием его растерянности или же обдуманным проведением в жизнь интересов завода как промышленного предприятия, сказать трудно, но во всяком случае, по имеющимся во вверенном мне отделении сведениям, материальное положение рабочих на Путиловском заводе было хуже, чем на остальных промышленных предприятиях, даже казенных, например, Обуховском заводе, и необходимость прибавки признавалась даже самой дирекцией завода. Последняя собиралась сделать 60% прибавки рабочим еще в прошлом году, но затем, при обсуждении этого вопроса в правлении завода, решила не делать сразу крупных прибавок, а делать их постепенно по мере надобности и требования о том рабочих. Таким образом для заводоуправления и в частности для генерала Меллера настоящая забастовка не должна была явиться неожиданной.

В виду изложенного, действия генерала Меллера должны быть признаны во всяком случае неправильными и повлекшими за собой вторичное закрытие завода, что можно было избежать и предупредить. [1]

Общее положение вкратце сводится к следующему: дирекция завода, зная и признавая необходимость прибавок, таковых не делала по своему почину почти в течение года со времени своего обещания рабочим. Поэтому требования, предъявленные 4 февраля рабочими электрической станции, не должны были быть неожиданными для генерала Меллера, однако, он, минуя все инстанции, обратился прямо к главному начальнику Петроградского военного округа, следствием чего явилось закрытие завода. После произведенного 9 февраля нового набора рабочих, Путиловский завод начал работать нормально. 12 февраля рабочие новоснарядной ма-

[1] Попытка охранки представить директора «немецкого происхождения» Меллера в качестве единственного виновника событий на Путиловском заводе и тем самым смазать их политическую сущность является столь неудачной, что даже другие доклады охранного отделения вынуждены полностью опровергать эту «версию». В донесении от 2 апреля 1916 г. охранка писала: «Стачка с первых же дней начала протекать под руководством Петербургского комитета». 28 февраля охранка должна была признать, что «подполье успело в значительной мере использовать момент». (См. Флеер М. Г. «Петербургский комитет большевиков в годы войны», Прибой, стр. 82 — 83).

стерской предъявили требование об увеличении заработной платы на 20%, а 13 февраля сравнительно большую прибавку от 10 до 30% потребовали рабочие механической и кирпичной мастерских. Директор завода генерал Меллер в обоих случаях объявил предъявившим требования рабочим, что он сам признает необходимым увеличить их заработок и обещал дать ответ 17 и 18 февраля. Однако 16 февраля, вследствие увеличения числа мастерских, предъявивших требования, генерал Меллер объявил о прибавке всем рабочим завода, получающим менее 4 рублей, от 3 до 30%. Обстоятельство это было учтено рабочими в том смысле, что эта прибавка сделана помимо удовлетворения их требований, ответ на которые они должны были получить 17 и 18 февраля.

Результатом такой непонятной поспешности генерала Меллера явилось то, что забастовка не была ликвидирована, а, наоборот, разрослась настолько, что повлекла за собою вторичное закрытие завода.

По имеющимся в отделении сведениям, совпадающим с мнением фабричного инспектора, подача требований путиловскими рабочими вызвана действительной необходимостью, что, впрочем, признается и самой администрацией завода. В особенности плохо материально обставлены молотобойцы, кузнецы, электрическая станция, вагонный отдел, новоснарядная и механическая мастерские.

Существующий на заводе революционный элемент без сомнения агитировал за присоединение к предъявленным требованиям из чувства солидарности, но сказать, что забастовка на Путиловском заводе возникла вследствие революционной пропаганды, нельзя. Означенный завод весьма обстоятельно освещается отделением, и я обязуюсь доложить, что революционная пропаганда на нем ведется менее, чем на любом заводе в Петрограде. Доказательством лояльности и благожелательности путиловских рабочих может служить то, что они, предъявляя требования, шли на самые минимальные уступки, например, молотобойцы, получающие по 1 р. 50 к. в день, вполне удовлетворялись сделанной прибавкой в 30 коп.

К предъявлению больших требований рабочие приучены самой администрацией, которая в большинстве случаев, не входя в обсуждение правильности и надобности просимой цифры, всегда скащивает с нее довольно большой процент, и потому рабочие, прибегая к максимальным цифрам, рассчитывают, торгуясь с заводоуправлением, получить желаемую ими сумму. Таким образом в поведении рабочих не было ничего необыкновенного, вызывающего со стороны директора завода необходимость каких-либо репрессий.

Вина администрации завода заключается в том, что она идет на уступки только после каких-либо выступлений со

стороны рабочих, несмотря на то, что сама признает правильность их просьб. Рабочие еще в пятницу на масляной неделе колебались в своем решении бастовать, и если бы администрация хоть чем-нибудь их успокоила, то наверно они приступили бы к работам.

Но генерал Меллер почему-то решил прибегнуть к репрессиям, невзирая ни на основательность требований рабочих, ни на их крайне нервное, повышенное настроение, явившееся результатом отсутствия продуктов, дороговизны и связанной с этим обстоятельством полуголодной жизни, а также оттягиванием администрацией обещанных ею улучшений и прибавок.

Много способствует недовольству рабочих принятая на заводе так называемая цеховая система, заключающаяся в отсутствии определенного заработка, размер коего зависит от мастера. Эта система неприятна для рабочего еще тем, что, несмотря на его способности и трудолюбие, он никогда не может выработать больше положенного ему при определении на завод числа цехов. При штучной и сдельной работе этого не может быть.

Затем безусловно вредит делу обращение директора завода, помимо правительственной администрации, хотя бы в лице фабричного инспектора, непосредственно к военным властям, получающим при таком образе действий, однобокое освещение с точки зрения фабриканта и заводчика, т. е. заинтересованной стороны.

По имеющимся в отделении сведениям много путаницы вносит правительственный инспектор на заводе генерал-майор Григорий Григорьевич Кривошеин, стоящий на страже интересов заводоуправления и объясняющий события на заводе исключительно результатом революционной пропаганды, что однако не соответствует действительности.

Активные выступления в виде вывоза на тачках мастеров и некоторых рабочих явились совершенно неожиданными и свидетельствуют о крайней повышенности нервного состояния рабочих, подогретого провокационным заявлением начальника пушечной мастерской Федорова, назвавшего фамилии рабочих, осведомлявших заводскую администрацию о рабочих, склонявших к забастовке. Таковым пострадавшим явился рабочий Шиманский, подавший на Федорова официальную жалобу, по которой при вверенном мне отделении производится расследование.

О вышеизложенном имею честь доложить вашему превосходительству.

Генерал-майор (подпись).

*МАР и ВП. Фонд департамента полиции, 4-е делопроизводство, 1916 г., д. № 61, лит. А, ч. 2, л. 151.*

**Управление завода не дает определенных указаний о времени возобновления работ.**

*Объяснительная записка фабричного инспектора в отдел промышленности министерства торговли и промышленности от 26 февраля 1916 г.*

По поводу забастовок, имевших место на Путиловском заводе в текущем феврале месяце и вызвавших закрытие завода, считаю долгом представить отделу промышленности нижеследующие объяснения:

Вопрос об увеличении расценок, сдельных, цеховых, поденных и пр. плат был поднят рабочими завода более настойчиво, чем это было раньше, весною 1915 г., причем отдельные мастерские, предъявляя требования экономического характера, поддерживали таковые иногда непродолжительными перерывами в работе и в то же время вели переговоры с директором завода об увеличении заработков.

21 августа 1915 г. было вывешено объявление, указывавшее, что «в виду вздорожания жизни в настоящее военное время, с разрешения правления заводов, с 1 июля с. г. рабочим Путиловского завода делались и делаются прибавки от 8% до 15%, через посредство увеличения существующих до 1 июля расценок».

Указанное объявление неясно было редактировано и недостаточно определенно составлено, а потому вызвало непонимание оного не только рабочими, но и служащими завода.

26 августа было вывешено, в отмену объявления от 21 августа, новое объявление, редакция которого также не может быть признана удовлетворительной. Этим объявлением всем рабочим завода делалась прибавка в размере 15 коп. на заработанный рубль, которая должна отмечаться в расчетных книжках отдельно. В основание был положен средний заработок рабочих за последние три месяца, май, июнь и июль.

В декабре 1915 г. и январе 1916 г. вновь появились заявления в некоторых мастерских и по отдельным группам рабочих о повышении заработков. Неудовлетворение требований вызывало непродолжительные перерывы в работе, но переговоры с директором завода велись и обыкновенно приходили к благоприятному для обеих сторон концу. Так продолжалось до начала февраля месяца текущего года.

4 февраля утром рабочие электрического цеха — проводники, кабельщики, мотористы, крановщики, угольщики, чернорабочие, всего 213 человек из 378, предъявили директору экономические требования. К этому времени на заводе числилось всего 21.623 рабочих.

В ответ на требование рабочих электрического цеха в $4^1/_2$ часа того же дня были вывешены объявления А и Б (см. приложение). [1]

5 февраля утром электрический цех заявил директору, что на работу не станет до удовлетворения требований, после чего было вывешено в $2^1/_2$ часа объявление В (см. приложение). Последнее объявление вызвало повидимому уход с работ сначала Шрапнельного завода (из 3983 человек осталось на работе 1715), потом пушечной мастерской (из 2975 осталось 2280), новоснарядной (из 480 человек осталось 298) и других. Металлургический отдел, механическая и башенная мастерские работали до обычного времени, т. е. до 6 часов вечера. Всего же работало в этот день 15 733 человека из 21 585 человек.

В ночь с 5 на 6 февраля были вывешены объявления И и Д (см. приложения).

6, 7 и 8 февраля завод был закрыт. В эти дни были допущены к работе только рабочие по отоплению, освещению и водоснабжению завода, а также для перевозки прибывающих грузов. 6 февраля работало 2224 человека, 7-го — 1647 человек и 8-го — 2187 человек.

7 февраля было вывешено объявление Е (см. приложение), которым вызывалась на работу с 8 февраля мартеновская мастерская.

В ночь с 8 на 9 февраля было вывешено объявление Ж (см. приложение), которым вызывались к записи на работу и все остальные мастерские, причем в списках перечислялись и номера тех рабочих, которых заводоуправление принимает к записи на работу. В списки не вошло 120 человек, не предполагавшихся к обратному приему.

В течение 9 и 10 февраля работы на заводе не возобновлялись, но 10 февраля рабочие башенной мастерской и Шрапнельного завода заявили директору завода через своих представителей, что они будут работать лишь при условии, если:

1) все арестованные будут освобождены;

2) непринятые на завод 120 человек будут снова приняты и

3) к вышедшим на работу не будет применено мер, изложенных в объявлениях с 5 на 6 февраля.

По пунктам 2 и 3 даны были положительные ответы, а п. 1-й отклонен, как выходящий из пределов ведения администрации завода.

10 февраля велись переговоры с рабочими электрического цеха о прибавках к заработкам, и к часу дня состоялось соглашение рабочих этого цеха с управлением завода.

---

[1] Эти объявления, как и упоминаемые ниже, помещены выше в хронологическом порядке.

С 2 часов дня 10 февраля весь завод работал, и с этого времени можно считать, что забастовка, вызванная экономическими требованиями электрического цеха, окончилась.

За сим начинают поступать требования о повышении заработков со стороны других мастерских.

К 11 февраля числилось на заводе всего 21 520 человек рабочих.

В течение 11 и 12 февраля рабочие механической мастерской (944 человека), новоснарядной (484) и вагонной (1112), всего 2540 человек, предъявили директору завода требования об увеличении заработной платы. Работы не прекращали и просили дать им ответ 17 февраля.

Правление завода постановило сделать прибавки всему заводу, но не всем категориям рабочих, в размерах, указанных в прилагаемом при сем объявлении. Это объявление было вывешено с 15 на 16 февраля.

16 февраля утром предъявила экономические требования башенная мастерская (782 человека) и для ответа назначила 18 февраля.

Указанные в объявлении прибавки к заработкам ни одну из упомянутых мастерских не удовлетворили, и когда рабочие узнали, что ответ на их требования исчерпывается прибавками объявления, прекратили работу:

новоснарядная мастерская с утра 17 февраля,
механическая мастерская с 2 час. дня,
вагонная мастерская с 11 час. утра 18 февраля,
башенная мастерская с 9 час. 18 февраля.

Рабочие этих мастерских с завода не ушли, остались у станков и верстаков, но работ не производили.

Были заявлены также требования медницкой мастерской (102 рабочих), но после переговоров с директором на работу стали, кочегары электрической станции работы не прекращали, но просили выравнять их заработки с кочегарами прессовой, что и было удовлетворено.

Пушечная мастерская (2968 раб.) работы не прекращала, но 18 февраля заявила о желательности увеличения заработной платы, не предъявляя определенных требований.

19 февраля на работу вышли, но таковой не производили те же четыре мастерские: башенная, новоснарядная, механическая и вагонная.

19 февраля я обошел названные мастерские, говорил с рабочими, убеждая их приступить к работам и обещая возможное содействие к удовлетворению справедливых требований. Необходимость изменения расценок на сдельные работы в новоснарядной, механической и вагонной мастерских признавалась и директором завода, о чем он заявил рабочим. Настроение рабочих было вполне корректное и спокойное, все заявления их касались исключительно дороговизны жи-

зни, не позволяющей им довольствоваться существующими заработками, и только в одной башенной мастерской рабочие добавили о желательности введения старост, которых им обещали еще в августе.

20 и 21 февраля весь завод не работал по случаю праздничных дней.

Какими обстоятельствами были вызваны печальные события 22 и 23 февраля, — мне пока неизвестно. Но, несомненно, к обеду 22 февраля настроение рабочих резко изменилось.

Рабочие Шрапнельного завода 22 февраля стали требовать освобождения какого-то арестованного из их мастерских рабочего, а около 6 часов вечера вывезли на тачке одного из помощников начальника этого завода, получившего при этом ушиб в голову, и в то же время был вывезен из пушечной мастерской один из мастеров.

23 февраля был вывезен из рессорно-механической мастерской один из помощников начальника кузнечной мастерской, который также получил ушибы, а начальник котельной мастерской, встретившись с толпой, получил ушиб в голову.

22 и 23 февраля были вывешены объявления главного начальника Петроградского военного округа, которые при сем прилагаются; 23 и 25 февраля вывешены объявления а и б (см. приложение) директора завода.

С 12 час. дня 23 февраля завод объявлен закрытым.

К работам допущены только рабочие, обслуживающие освещение, водоснабжение, отопление, передвижение грузов, сторожевую службу и т. п.

25 февраля всего работало на заводе 1320 человек.

Рабочие железнодорожного цеха, хотя и были вызваны на работу 24 февраля, но к работе не приступили, а потому были удалены с завода.

Каких-либо определенных указаний о времени расчета рабочих, а также и возможном возобновлении работ управление завода 25 сего февраля мне не дало.

Подписал: фабричный инспектор Борзенко.

*ЛОАУ. Фонд старшего фабричного инспектора, 1916 г., д. № 82.*

**Социал-предатели отмежевываются от борьбы путиловского пролетариата. Гвоздев заверяет буржуазию, что в рабочей группе нет элементов, которые содействовали бы забастовке.**

*Из стенограммы заседания секции съезда областных и местных военно-промышленных комитетов от 27 февраля 1916 г.*

Жуковский. Я извиняюсь за свое опоздание, мы с А. И. Коноваловым присутствовали в заседании общего соб-

рания по обороне, где разбирался животрепещущий, всех вас интересующий вопрос о забастовке на Путиловском заводе и об его секвестре. Александром Николаевичем [Крыловым] была сказана обстоятельная, деловая, с приведением документальных данных, речь, клонившаяся к тому, чтобы доказать, что забастовка эта получила корни в Центральном военно-промышленном комитете. Я остался только для того, чтобы выяснить один пункт, именно касающийся расходов, так как там указывалось, что мы финансируем рабочую группу и значит мы финансируем забастовку. Так как цифры наших расходов не превышали 600 — 700 руб. в месяц, то ясно, что это довольно своеобразный способ финансировать забастовку путем расходования таких ничтожных сумм. На этом пункте я совещание оставил, там говорил А. И. Коновалов, одним словом, вопрос этот выясняется, и думаю, выяснится благополучно. Я привел это, с одной стороны, в оправдание моего опоздания, а, с другой стороны, для иллюстрации тех трудностей, с которыми нам приходится иметь дело, трудности эти не так просты, и выражаются они не только в чисто ведомственных, правительственных придирках, но исходят из таких кругов, от которых, казалось, их ожидать нельзя было.

А. И. Коновалов. В. В. Жуковский, повидимому, указал вам в общих чертах на то, что происходило в заседании Особого совещания. В своей речи я уже имел честь вам докладывать о той атмосфере подозрений, интриг, недоброжелательства и всяких козней, в которой мы живем. Действительно, нам отовсюду приходится ждать атаки. Вместо того, чтобы слиться с правительством и с военным ведомством во имя общей задачи, которая нам предстоит, все время приходится быть готовым к ударам, которые нам могут быть нанесены. Не зная, что сегодня идет вопрос о Путиловском заводе, я, после совещания, которое здесь было, поехал в Особое совещание и как-раз прибыл туда в тот момент, когда делал доклад моряк, впоследствии оказавшийся профессором Крыловым, одним из лиц, назначенных военным министром в правление Путиловского завода. Профессор Крылов сказал приблизительно так: я в особенности, ваше высокопревосходительство, в сем собрании считаю долгом указать на те два документа, которые имеются у меня в руках. Первый документ, господа, это протокол Центрального военно-промышленного комитета от 3 декабря минувшего года, к которому приложена декларация рабочих, и затем спрашивает — угодно, чтобы я ее прочитал? Особое совещание говорит: пожалуйста, читайте. Это была та декларация, которую представители рабочей группы, войдя в состав Центрального комитета, естественно, должны были прочесть в заседании нашего комитета, как мандат, который они полу-

чили от своих избирателей. Прочтя эту длинную декларацию, он перешел к другому документу, который оказался не чем другим, как отчетом о деятельности рабочей группы Центрального военно-промышленного комитета, причем указывал на целый ряд серьезных вопросов, которые затрагивает Центральный комитет: тут и Государственная дума, и рабочий вопрос, и вопрос о фиксации заработной платы и т. д. Набросив ужасно мрачную картину деятельности Центрального военно-промышленного комитета, Крылов закончил примерно тем, что собственно представители рабочих, вошедшие в Центральный военно-промышленный комитет, не так страшны, а страшны очень корни, которые надо вырвать. Что это за корни — было совсем не ясно. Попросив слова, я обрисовал весь период времени с момента предыдущего съезда, который единогласно постановил о том, чтобы военно-промышленные комитеты были пополнены представителями рабочих, указал на первую и вторую стадию выборов, которые были в Петрограде, на борьбу двух течений в самой среде рабочих, представил им всю картину и в конце концов высказал мысль, что, вероятно, гнездо этой революции находится в Центральном военно-промышленном комитете, а руководители его, может быть, считаются его превосходительством революционерами, и просил это совершенно определенно высказать. После этого были прения по поводу событий, происходящих на Путиловском заводе. Как вам известно, в течение двух месяцев шла борьба о том — быть секвестру Путиловского завода или не быть. Здесь происходила борьба между членами Государственной думы, членами Государственного совета и членами совещания, входящими от ведомств. В конце концов вопрос этот сегодня был разрешен, и всеми голосами, за исключением голоса представителя министерства торговли и промышленности, постановлено секвестрировать Путиловский завод, и правление уже назначено военным министром. Совещание разошлось в надежде, что на-днях Путиловский завод заработает. Общий оттенок прений был таков, что, если завод бастует, то это результат исключительно экономических требований, а политического здесь ничего нет. Доложив это, я хотел вам показать, какого рода сюрпризы мы можем ожидать каждую минуту. Повторяю, вместо того, чтобы всю свою энергию направить на дело снабжения армии всем необходимым, нам приходится остерегаться, чтобы удар нам не был нанесен сзади, сбоку или спереди. Удары сыплются на нас со всех сторон, и сегодня, не будь представитель Центрального комитета на заседании, не дай он объяснений, — некоторые колеблющиеся члены Особого совещания стали бы на ту точку зрения, что наша организация стоит за забастовку и что в частности забастовка Путиловского завода

есть результат влияния деятельности наших руководителей.

Гвоздев. Ничего особенно страшного здесь нет. Приемы действий из-за угла, приемы сваливания с больной головы на здоровую были и будут. Крылов, назначенный в правление завода, повидимому, не создал своей деятельностью такой атмосферы, в которой работа могла бы итти нормально на заводе, а теперь нужно свалить на кого-нибудь забастовку в такое время 27 тыс. рабочих. Свалили на первый попавшийся документ, на Центральный военно-промышленный комитет, а главным образом на рабочую группу. Чего чего только не валят на рабочих — что бастуют они на немецкие деньги, что сплошь они пораженцы и т. д. Это все старые приемы, и я думаю, что никто из порядочных людей этому не поверит. Какое отношение имеет наша декларация к забастовке Путиловского завода? Мы можем сказать, что нами очень интересуются и не только здесь дают нам возможность читать наши декларации, но еще за нас прочитают их в Особом совещании. (Аплодисменты). Заслушав заявление Александра Ивановича, мы примем его только как один из самых гнуснейших приемов, направленных против общественной организации в лице Военно-промышленного комитета. Сделано это с намерением в момент съезда вселить мысль, что в среде съезда, в лице рабочей группы и может в руководителях самого Центрального военно-промышленного комитета есть элементы, которые какими-то подвохами вызывают забастовку, содействуют ей. Разумеется, этому никто не поверит, и эта гнусная выходка пройдет мимо нас, как проходили и раньше подобные ей. *(Аплодисменты.)*

*МАОР I. Фонд 3144, 1916 г., д. № 7, л. 100, 121 — 124; печатается по копии.*

**Забастовка путиловцев поддержана 36 тысячами рабочих Петрограда.**

*Из доклада Петроградского охранного отделения директору департамента полиции от 21 апреля 1916 г.*

... Из солидарности к бастовавшим рабочим Путиловского завода, 1 марта были прекращены работы в 28 предприятиях столицы; в забастовке принимало участие 63 554 рабочих. Демонстративных выступлений со стороны рабочих в течение дня не наблюдалось.

2 марта работы не производились в 24 предприятиях: число бастовавших рабочих достигало 18 000 человек.

... 3 марта работы не производились в 16 предприятиях, причем в забастовке принимало участие до 15 000 рабочих.

... 4 марта работы на фабриках и заводах столицы возоб-

новились, за исключением заводов: Медно-литейного и механического Бейера, Чугуно-литейного и механического Лангензипена и Арматурного, с общим числом рабочих 1084 человек...

*МАР и ВП. Фонд департамента полиции, 4-е делопроизводство, 1916 г., д. № 108, лит. А, ч. 61, л. 6.*

**«Чудовищные ужасы империалистской войны, муки дороговизны повсюду порождают революционное настроение» (Ленин).**

*Удостоверение, выданное приставом Петергофского участка правлению Путиловского завода 23 марта 1916 г.*

Дано сие Путиловскому заводу, вследствие его прошения, для представления в Петроградское военно-окружное артиллерийское управление в том, что на означенном заводе в 1916 г. происходили забастовки рабочих, а именно:

1. С 14 по 19 января включительно происходила забастовка рабочих кузнечной и шинопрокатной мастерских.
2. С 15 по 18 января включительно происходила забастовка рабочих колесо-жестяницкой вагонного отдела.
3. С 5 по 9 февраля включительно, вследствие забастовки рабочих, завод был закрыт и
4. 18 февраля в разных мастерских завода началось брожение, с выражением требований об увеличении заработка, продолжавшееся до 22 февраля, с 23 февраля по 3 марта завод был закрыт, с 4 марта начался прием рабочих, закончившийся 12 марта.

Что подписью и приложением казенной печати удостоверяется.

Подлинное подписал: пристав Кириллов.

*ЛОАУ. Фонд Путиловского завода, 1916 г., д. № 213; печатается по копии.*

**«Близится день, когда пролетариат России должен дать решительную схватку кровожадному правительству Николая II... Товарищи-путиловцы, мы должны снова мобилизовать свои силы!»**

*Прокламация Нарвского районного комитета партийной организации при РСДРП (большевиков) к путиловским рабочим, начало марта 1916 г.*

РОССИЙСКАЯ СОЦИАЛ-ДЕМОКРАТИЧЕСКАЯ РАБОЧАЯ ПАРТИЯ.

Пролетарии всех стран, соединяйтесь!

Товарищи-путиловцы, после долгой и упорной борьбы мы снова вынуждены возвратиться к станкам и машинам; мы снова, товарищи, возвратились к той мрачной действитель-

ности, которая заставила нас две недели тому назада встать на борьбу за свое право существовать. Картина этой мрачной действительности ничуть не изменила своего вида — страшный рост дороговизны обусловливаемый беспримерной спекуляцией и продажностью властей, доведен до невыносимых пределов, а между тем заработок рабочего остается на одном уровне или падает. Общая же эксплоатация нашего труда на заводе оставляет за нами только единственное право — право свободно умирать от голода, не отходя от станка. Товарищи-путиловцы в этой двухнедельной борьбе отлично узнали свою способность энергично отстаивать свои интересы и еще раз убедились, что капитал в борьбе с пролетариатом не одинок. Всякий раз, когда мы, рабочие, встаем на защиту своих попранных прав, на помощь ему выступает царское правительство и пускает в ход свой вооруженный кулак. С первых же дней нашей стачки царское правительство в союзе с буржуазией старалось обессилить и расстроить наши ряды. На предъявленные нами справедливые требования они ответили локаутом, арестами, ссылками и каторгою, но этого для них мало — две тысячи наших товарищей, одетые в шинели, были посланы в армию, которая превратилась в каторгу. Вот, товарищи, результаты нашей борьбы — но это не должно ослабить нашу боевую энергию в предстоящей борьбе с новым эксплоататором — правительством, которое взяло в свои руки завод и вместе с тем под свою «отеческую опеку» и обещало пересмотреть наши требования в течение месяца. Мы не должны сомневаться в том, что, пересмотрев наши требования, оно прибавит гроши или ответит отказом.

В дни стачки, когда правительство чинило над нами расправу, каждый день выхватывая сотни наших товарищей и сажая в тюрьмы, создавая военно-полевые суды, петербургский пролетариат остался верным своим революционным традициям и энергично выступил в количестве более 100 000 чел. с протестом, и сейчас он устраивает сборы на пострадавших наших товарищей и их семей. Оказывая эту поддержку, он знает, что этим самым он приобретает нового борца за рабочее дело в лице путиловских рабочих. И вот, товарищи, видя эту поддержку со стороны рабочих всего Петербурга, видя, как борьба за экономические требования тесно связана с борьбой политической, мы не должны больше отделываться трусливым молчанием в ответ на призыв организованных рабочих к выступлению, как это было в день девятого января. Уже близится день, когда пролетариат России должен дать решительную схватку кровожадному правительству Николая II, и для этой схватки рабочие не только Питера, но и всей России пробуют свои силы: в Москве, Николаеве, Баку — идут стачки рабочих. В войсках

наблюдается глухое недовольство, солдаты с жадностью следят за каждым движением и дожидаются первого сигнала для второй российской революции, сигнал же могут дать только сами рабочие. И вот, товарищи путиловцы, приступив теперь к работе, мы должны, снова мобилизовав свои силы, поддерживать солидарность друг с другом, организовываясь вокруг нашей РСДРП и всячески поддерживая ее, созывая митинги и собрания, в которых выяснять свое отношение к текущему моменту и затянувшейся человеческой бойне, грозящей демократии гибелью. Товарищи, близится знаменательная годовщина 4 апреля, годовщина дня, когда Терещенко, по повелению свыше, расстрелял наших братьев рабочих. К этому дню мы, рабочие, должны тесно сплотиться под знаменем революционного пролетариата и двинуться на борьбу с романовской монархией за наши основные лозунги.

Долой царскую монархию! Да здравствует демократия! Да здравствует международное единство рабочего класса! Да здравствует социализм и РСДРП!

Нарвский р. к. п. о. РСДРП.

*Печатается по журналу «Красная Летопись», 1927 г., № 1 (22), стр. 134—135.*

**Провокационными методами правление пытается вызвать «патриотизм» у рабочих.**

*Объявление директора Путиловского завода от 19 апреля 1916 г.*

От начальника штаба Петроградского военного округа на театре военных действий получено отношение следующего содержания:

«Председателю правительственного правления Путиловских заводов.

Командир роты одного из пехотных полков, стоящих ныне в Двинском районе, обходя 17 марта с. г. боевой участок своей роты, услышал с левого берега Двины проникнутые радостью крики немцев «Путилов гуляет». Эти крики сопровождались веселыми возгласами и пением и выражали радость наших врагов по поводу приостановления работ на Путиловском заводе.

Из этого факта видно, какое значение имеет Путиловский завод для государственной обороны: одно известие о нарушении правильного хода работ на заводе наполняет злобной радостью сердца наших врагов.

Главный начальник округа приказал объявить об этом рабочим Путиловского завода. Его сиятельство надеется, что рабочие увидят на этом примере, как необходим родине

их труд, что они приложат все свои силы и усердие к наилучшему исполнению своих обязанностей и не будут поддаваться увещаниям гнусных агитаторов, желающих внутренними неурядицами поколебать военную мощь России».

Директор завода генерал-майор Дроздов.

*ЛОАУ. Фонд Путиловского завода, 1916 г., д. № 122.*

**«Долой войну! Долой казнь!» Забастовка протеста путиловцев против суда над арестованными солдатами.**

*Сообщение газеты «Социал-Демократ» от 26 октября 1916 г.*

Вчера 25 октября забастовки снова вспыхнули на Выборгской, кое-где на Петербургской стороне, Васильевском острове, в одной мастерской Путиловского завода. Вызваны они тем, что арестованные солдаты (38 — 100 — 138 человек по разным версиям) преданы военному суду.[1] Ходят с песнями, кричат «долой войну! долой казнь!»

*«Социал-демократ», 1916 г., № 57.*

[1] На Путиловском заводе 25 октября начинается забастовка протеста против суда над матросами Балтийского флота, а в конце этого же месяца путиловцы устраивают митинг. Полиция, вызванная для разгона митинга, была рассеяна путиловскими рабочими и поддержавшими их проходившими мимо ополченцами, за что 80 солдат-ополченцев были преданы суду. В октябре П. К. большевиков выпустил листовку к петербургскому пролетариату, где четко ставил вопрос о том, что, «только объявив решительную войну войне, только остановив бушующий мировой пожар, человечество спасет себя от надвигающегося голода, нищеты и вырождения». По свидетельству путиловского большевика Ф. Лемешова, эта листовка была понята рабочими как призыв к забастовке. «Путиловский завод был закрыт и стоял около шести дней, рабочим выдали расчет и был объявлен новый выбор рабочих». [Ф. А. Лемешов «На Путиловском заводе в годы войны», «Кр. Летопись», 1927 г., № 2(23).]

# ТЫСЯЧА ДЕВЯТЬСОТ СЕМНАДЦАТЫЙ ГОД

**Путиловец по количеству рабочей силы один из крупнейших заводов России**

*Число наличных рабочих на Путиловском заводе к началу 1917 г.*

| | | | |
|---|---|---|---|
| 1. Новоснарядная | 665 | 26. Паровозо-котельная | 137 |
| 2. Башенная | 764 | 27. Закалочная | 112 |
| 3. Внешние работы (артиллерийское отд.) | — | 28. Кирпичная | 88 |
| 4. Лафетно-снарядная | 704 | 29. Кузнечная | 1 229 |
| 5. Лафетно-штамповочная | 486 | 30. Литейная | 307 |
| 6. Пушечная | 3 524 | 31. Медн -литейная | 111 |
| 7. Снарядно-прокатная | 55 | 32. Мартеновская | 588 |
| 8. Стрельбище | — | 33. Фасонно-сталелитейная | 319 |
| 9. Вагонная | 995 | 34. Механическая лаборатория | 51 |
| 10. Колесо-жестяная | — | 35. Модельная | 145 |
| 11. Лесопильная | 154 | 36. Пилорубная | 212 |
| 12. Железнодорожный цех | 882 | 37. Прессовая | 1 095 |
| 13. Заводское депо | 244 | 38. Прокатная | 1 729 |
| 14. Инструментальная | 258 | 39. Термическая | 125 |
| 15. Испытательная станция | 417 | 40. Тигельная | 329 |
| 16. Рабочие по двору | 240 | 41. Шинопрокатная | 63 |
| 17. Магазин завода | 177 | 42. Шрапнельно-термическая | 221 |
| 18. Сторожевой цех | 313 | 43. Электрическая печь | — |
| 19. Строительный цех | 1 034 | 44. Баковая | 125 |
| 20. Электрический | 360 | 45. Медницкая | 99 |
| 21. Электро-литейная | 9 | 46. Паровозо-механическая | 540 |
| 22. Центральная электростанция | 212 | 47. Паровозо-сборочная | 282 |
| 23. Внешние работы отд. пл. | — | 48. Шрапнельная | 4 616 |
| 24. Механическая | 1 072 | 49. Шрапнельно-сборочная | 1 105 |
| 25. Котельно-мостовая | 516 | | |
| | | Всего | 26 709[1] |

*Собр. Лен. Истпрофа, «Материалы по истории Путиловского завода», папка № 7.*

[1] Насчитывавший в начале 1917 г. около 29 000 рабочих (в таблице приведено лишь наличное число работавших на 1 февраля), Путиловский завод уже к августу, по данным правительственного правления, насчитывал 31 000 рабочих.

Чрезвычайный рост количества чернорабочих (около 10 000), в большинстве крестьян, связанных с землею, создавал до определенного периода базу для эсеровских настроений на Путиловском заводе.

**12-ю годовщину январского расстрела путиловцы отмечают забастовкой.**

*Доклад прокурора Петроградской судебной палаты министру юстиции от 9 января 1917 г.*

Доложено г. министру по телефону.

9 сего января на фабриках и заводах г. Петрограда забастовало около 70 000 человек, причем Обуховский завод (12 000 человек) стал целиком, а на Путиловском заводе из общего числа 26 600 человек не стало на работы около 20 000.

Забастовка протекает мирно.

*ЛОЦИА. Фонд м-ва юстиции 1917 г., д. без № «Наряд по округу петроградской судебн. палаты».*

**«Растут и ширятся повсюду отряды революционных борцов» (С т а л и н).**

*Из доклада петроградского охранного отделения в департамент полиции от 20 февраля 1917 г.*

. . . 12 января в 8 часов утра рабочие Путиловской верфи прекратили работы, предъявив экономические требования; однако после переговоров с администрацией забастовщики приступили к работам на старых условиях.

. . . 13 января рабочие пушечной мастерской Путиловского завода, в числе 3 500 человек, предъявили своему начальнику требование об увольнении его помощника, инженера Алова, за якобы строгое обращение с ними. По сведениям, в случае неудовлетворения, они намерены были забастовать.

. . . 24 января рабочие котельной мастерской Путиловского завода в числе 300 человек, прекратив работы, предъявили заводской администрации требование об увеличении заработной платы. После переговоров с директором завода и обещания его ответить по сему поводу 25 января мастеровые приступили к работам.

Петроградский градоначальник генерал-майор Б а л к.

Начальник отделения генерал-майор Г л о б а ч е в.

*МАР и ВП. Фонд департамента полиции, 4-е делопроизводство, 1917 г., д. № 62, ч. 2, т. I, лит. А.*

**«На очередь дня поставлено решение великих исторических вопросов прямым насилием масс» (Л е н и н).**

*Доклад прокурора Петроградской судебной палаты министру юстиции от 9 февраля 1917 г.*

8 сего февраля в седьмом часу вечера на Путиловском заводе, по окончании работ, рабочие в числе около 2 000 человек, выходя с завода, стали собираться группами близ заводской часовни во дворе завода, вследствие чего к часовне явился наряд полиции, состоявший из 6 полицейских надзирателей и 40 городовых с младшим помощником пристава Петергофского участка Розанцевым. На предложение разойтись собравшиеся рабочие медленно двинулись к воротам завода под наблюдением следовавшего саженях в 30 полицейского наряда, причем из-за сложенных во дворе материалов и вагонов расходившимися рабочими в чинов полиции были брошены в большом количестве обломки железа, гаек и куски шлака, коими городовому Дмитрию Хвостову причинена рана в голову, а городовым Крупенину, Черепку, Кулькову, Пашкевичу, Шкопову, Свилову и Евсейчикову ушибы в разные части тела.

После этого оказавшие сопротивление полиции быстро разбежались, смешавшись с мирно расходившимися с завода рабочими.

Вследствие темноты установить личности рабочих, бросавших в чинов полиции железом и шлаком, не представилось возможным.

*ЛОЦИА. Фонд м-ва юстиции 1917 г., д. без № «Наряд по округу петербургской судебной палаты».*

*Объявление директора Путиловского завода по пушечной мастерской от 11 февраля 1917 г.*

7 сего февраля рабочие пушечной мастерской завода с утра прекратили самовольно работу и обратились к начальнику мастерской с различными требованиями, а также с просьбой разрешить собрание в мастерской.

Несмотря на предложение стать на работу и запрещение собрания, рабочие собрание устроили, и большинство к работе не приступали до 12 час. дня, некоторые же не работали и после обеда.

Нормальное течение работы в мастерской нарушалось затем 8 и 9 февраля.

О таком недопустимом, в особенности во время войны, поведении рабочих пушечной мастерской и нарушении ими распоряжения, объявленного мною 15 января сего года, было доложено его превосходительству начальнику Главного артиллерийского управления.

Начальник Главного артиллерийского управления, имея *в виду несомненное влияние на действие рабочих преступной агитации*, стремящейся прекратить работу на заводах, и принимая во внимание, что многие рабочие только по легкомыслию могли быть увлечены этой агитацией, приказал произвести расследование для выяснения зачинщиков и действительно виновных в самовольном прекращении и в нарушении нормального хода работ, с которыми и поступить на основании пунктов 5 и 6 объявления 15 января сего года.

Директор завода генерал-майор Дубницкий.

*ЛОАУ. Фонд Путиловского завода, 1917 г., д. № 122.*

*Доклад прокурора Петроградской судебной палаты министру юстиции от 22 февраля 1917 г.*

По сообщению охранного отделения, бастовавшие 20 сего февраля рабочие механической мастерской Путиловского завода 21 числа к работам приступили.

В течение того же дня на означенном заводе бастовали рабочие Штамповочной мастерской в числе 478 человек, Шрапнельной и Сборочной мастерских в числе 1 000 человек.

С 22 сего февраля по распоряжению заводской администрации Путиловский завод закрывается на неопределенное время.

На Российской бумагопрядильной мануфактуре 21 сего февраля забастовка продолжалась.

В 3 часа дня того же числа прекратили работы мастеровые котельной мастерской Обуховского Сталелитейного завода в числе 741 человек, предъявившие к заводской администрации требование об увеличении заработной платы на 200%.

Вечером 21 сего февраля депутация от кондукторов и вагоновожатых каких-то парков заявила управляющему городскими трамваями, что если к 23 февраля не будут удовлетворены предъявленные ими за последнее время требования, то 22 февраля они не выйдут на работу.

На остальных промышленных предприятиях работы протекали нормальным порядком.

О вышеизложенном имею честь представить вашему высокопревосходительству.

Прокурор судебной палаты Шульгин.

*ЛОЦИА. Фонд м-ва юстиции 1917, д. без № «Наряд по округу Петроградской судебной палаты».*

**«Двадцать второго февраля... объявлено о закрытии всего завода на неопределенное время».**

*Из запроса членов Государственной думы к председателю Совета министров от 23 февраля 1917 г.*

За последние дни среди рабочих Путиловского завода распространился слух о возможности сокращения производства и частичного расчета рабочих в связи с недостатком топлива и сырья. Это обстоятельство, при царящей продовольственной разрухе и мизерном заработке подавляющей массы рабочих, создало тревожное настроение.

В субботу 18 февраля с. г. рабочие лафетно-штамповочной мастерской неожиданно для остальных рабочих предъявили требование об увеличении заработка на 50%. Директор ответил категорическим отказом. Рабочие, не покидая мастерской, прекратили работы. В понедельник 20 февраля к директору явились вместе с делегатами лафетно-штамповочной делегаты других мастерских, вмешавшиеся в целях мирной ликвидации конфликтов. К тому времени администрация обещала прибавку в 20%.

Рабочим лафетно-штамповочной мастерской было объявлено: так как они не приступают к работам, то с утра 21 февраля будут считаться рассчитанными. На заявление рабочих о том, что они могут приступить к работам с понедельника с обеда, было указано, что все равно они считаются уже рассчитанными, и администрация считает нужным избавиться от нежелательного элемента. Утром 21 февраля лафетно-штамповочная была закрыта, и рабочие к работам допущены не были. Прекратили работу тогда и некоторые другие мастерские.

Вечером с разрешения директора завода по мастерским происходили собрания, на которых обсуждалось создавшееся положение, а утром 22 февраля было объявлено о закрытии всего завода на неопределенное время.

*ЛОЦИА. Фонд Государственной думы, 1917 г., д. № 244.*

**Рабочие Путиловского завода и верфи рассчитаны.**

*Объявление директора Путиловского завода от 23 февраля 1917 г.*

В дополнение к объявлению моему от 22 сего февраля сообщаю, что ввиду закрытия завода подлежат к расчету рабочие всех мастерских, за исключением:

Железнодорожного цеха,

Заводского депо,

Испытательной станции,
Смотрительского и сторожевого цеха,
Магазина завода и
Центральной электрической станции.
О дне выдачи расчета будет объявлено дополнительно.

Директор завода генерал-майор Дубницкий.

*ЛОАУ. Фонд Путиловского завода, 1917 г., д. № 122.*

*Объявление директора Путиловской верфи от 23 февраля 1917 г.*

Сим объявляется по Путиловской верфи, что с 23 сего февраля мастерские судостроительного цеха, котельная, медницкая, сборочно-установочная, ремонтная и электрический цех закрываются на неопределенное время, в виду непрекращающихся нарушений рабочими означенных мастерских нормального хода работ, несмотря на неоднократные предложения администрации верфи приступить к работам.

О дне выдачи расчета будет объявлено особо.

Вход на верфь будет производиться по особым пропускам.

Директор верфи полковник Кутейников.

*ЛОАУ. Фонд Путиловского завода, 1917 г., д. № 122.*

**«Революцию совершил пролетариат, он проявил героизм, он проливал кровь, он увлек за собой самые широкие массы трудящегося и беднейшего населения» (Ленин).**

*Из сообщения газеты «Правда» о ходе февральских событий, от 5 марта 1917 г.*

Вплоть до начала февраля атмосфера стояла какая-то особенно нудная, душная, — уж подлинно, как перед грозой. Некуда было податься, почти нельзя было дышать. Невероятно возрастающая дороговизна, отсутствие то одного, то другого необходимого продукта страшно возбуждало массы.

По заводам стали распространяться листки (без всякой подписи) с критикой политики правительства и с призывом к рабочим направиться 14 февраля (день открытия Государственной думы) к Таврическому дворцу с требованием Временного правительства. На заводах стали устраиваться митинги, где выступали сторонники этого призыва — «гвоздевцы». Передают, что именно в связи с этим была арестована «рабочая группа» при Центральном военно-промышленном комитете.

ПУТИЛОВСКІЙ ЗАВОДЪ.

# ОБЪЯВЛЕНІЕ.

Въ дополненіе къ объявленію моему отъ 22-го сего Февраля сообщаю, что ввиду закрытія Завода подлежатъ къ расчету рабочіе всѣхъ мастерскихъ, за исключеніемъ:

Желѣзнодорожнаго цеха
Заводскаго Депо,
Испытательной станціи
Смотрительскаго и сторожевого цеха,
Магазина Завода и
Центральной Электрической станціи.

О днѣ выдачи расчета будетъ объявлено дополнительно.

Директоръ Завода
*Генералъ-Маіоръ* **Дубницкій.**

23 февраля 1917 года.
Петроградъ.

Объявление о закрытии завода в дни Февральской революции.

Петербургский комитет РСДРП днем начала выступления назначил 10 февраля, день суда над пятью депутатами.

Но в виду того, что 10-го часть заводов вовсе не работала, другая работала до обеда (пятница на масляной), а также в виду возникших разногласий среди передовых групп, день прошел в смысле выступления неудачно. На многих заводах состоялись митинги, на которых выступали ораторы всех течений, принимались резолюции.

Было распространено около 10 000 листков ПК.

13-го вечером происходили митинги на заводах. На некоторых принимается предложение на 14-е не выходить на работу. Распространяется литература. Выставляется требование Временного правительства, указывается на необходимость встать на путь революционной борьбы, чтобы завоевать в первую очередь «свободу коалиций, равноправие национальностей и амнистию всем политическим». Митинги проходят под лозунгами ПК. Число бастовавших в эти дни доходит до 80 000.

Невский район. 14-го забастовка на Обуховском заводе, карточной фабрике Торнтон, Атлас и др. На Обуховском были два митинга.

Выборгский. 10-го забастовка на заводе Пузырева, 14-го на заводе Айваз, Рено, Новый и Старый Лесснер, Экваль, Эриксон, Новый и Старый Парвиайнен, Феникс, Металлический, Промет, Лебедев и др.

Рабочие Нового Лесснера вышли с пением на улицу. При появлении полиции осталось около 200 человек, которые с криками: «Хлеба! Долой войну!» продолжали итти через Сампсониевский мост по Литейному проспекту, несмотря на нагайки, — вплоть до тех пор, пока полиция не обнажила шашек. С пением вышли Промет и Старый Парвиайнен.

15-го на заводе Лесснер состоялся митинг.

Московский и Нарвский районы. 14-го была демонстрация рабочих «Скорохода» (рассеяны нагайками). Рабочие Путиловского завода вышли на улицу с двумя красными флагами (надписи: «Долой войну»). В результате — стычка с правительством и арест двоих. Некоторым рабочим был заявлен расчет.

Васильевский остров. Начиная с 9-го февраля митинги на Трубочном, Кабельном заводе и др. 14-го на Кабельном митинги и забастовка проходят под лозунгами ПК. Забастовка на заводе Рейхель и др. мелких, 15-го митинг на Кабельном заводе — решено приступить к работе...

... 18-го февраля на Путиловском заводе бастовала одна мастерская. Состоялись митинги по всем мастерским. Избрана делегация к дирекции для предъявления требований. Делегация ходила к директору, который грозил расчетом. 21-го митинги были по всему заводу, 22-го был объявлен локаут.

Рабочие к работе не приступили, а 22-го, когда они явились на работу, увидели объявление о том, что завод закрыт на неопределенное время.

23-го февраля, в Женский день, была объявлена стачка на большинстве фабрик и заводов. Женщины были настроены очень воинственно, не только работницы, но массы женщин, стоящих в хвостах за хлебом, за керосином. Они устраивали митинги, они преобладали на улицах, двигались к городской думе с требованием хлеба, они останавливали трамваи. «Товарищи, выходите», — раздавались энергичные возгласы. Они являлись на фабрики и заводы и снимали с работ. Вообще Женский день прошел ярко, и революционная температура начала с этого дня подниматься.

Боевое настроение вылилось в демонстрации, митинги и схватки с полицией. На сахарном заводе Кенига полиция пробовала было вмешаться, но была встречена градом камней и отступила. Были схватки и в других местах; трамвайное движение через Сампсониевский мост прекратилось.

Со всех районов города рабочие направлялись к Невскому. Часов с 4 на Инженерной, Садовой, Невском рабочие останавливали трамваи по одинаковому способу: подходила группа молодежи, выворачивала ручку, — и целая сеть трамваев не двигалась с места. Улицы были переполнены полицией, конными городовыми, врезавшимися на тротуар в толпу и стегавшими ее нагайками. По Невскому взад и вперед гарцовали казаки с пиками.

Только часам к 10 вечера все успокоилось, улицы опустели...

...На следующий день, 24-го, бастовало все. Невский был залит тысячами народу. Шедших с Выборгской стороны встретила на Литейном мосту стена казаков, причем полковник замахнулся шашкой. Один рабочий был ранен, тогда у полковника вырвали из рук шашку и бросили ее за борт моста в Неву. Казаки же говорили: «Нажмите посильнее, и мы вас пропустим».

В субботу, 25-го, к движению примыкают остальные заводы, типографии, трамваи, и забастовка принимает характер всеобщий. Десятки тысяч граждан и гражданок стекаются к полудню к Казанскому собору и примыкающим к нему улицам. Делаются попытки устраивать митинги, демонстрации, происходит ряд столкновений с полицией. Толпа постепенно растет. Среди них много солидных, взрослых рабочих, которые идут сомкнутыми рядами с красными знаменами по Невскому проспекту к Знаменской площади. Толпа достигает десятков тысяч. Многочасовой митинг прерывается столкновениями с конной полицией. У памятника Александру III выступает ряд ораторов. Начинается стрельба со стороны полиции, один из ораторов падает раненый. Есть и

убитые. И в этот момент совершается нечто, вызвавшее большой энтузиазм толпы. Раздается залп со стороны казаков по конной полиции, и она во весь опор скачет на Гончарную улицу и останавливается вдали. Пристав падает мертвым. Голова его рассечена шашкой, громкие крики «ура» оглашают площадь, казаки машут платками, шапками. Толпа ликует. Всюду уверенность, что солдаты не будут стрелять, и во многих местах, когда играет рожок и солдаты прицеливаются, отдельные лица выбегают из толпы по направлению к солдатам и с криками «ура» призывают их не стрелять и присоединиться к народу. Со Знаменской площади демонстрация движется по Невскому пр. [1]

*«Правда», 1917 г., № 1.*

---

[1] «Как могло случиться такое «чудо», — писал Ленин в «Письмах издалека», — что всего в 8 дней... развалилась монархия, державшаяся веками и в течение 3 лет величайших всенародных классовых битв 1905—1907 г. удержавшаяся несмотря ни на что?»

«Чудес в природе и в истории не бывает», — пишет далее В. И. и подчеркивает, что без революционных битв 1905—1907 гг., без контрреволюции 1907—1914 гг., подобная победа была бы невозможна.

«Эта восьмидневная революция была... «разыграна» точно после десятка главных и второстепенных репетиций; «актеры» знали друг друга, свои роли, свои места, свою обстановку вдоль и поперек, насквозь, до всякого сколько-нибудь значительного оттенка политических направлений и приемов действия».

Затем Ленин указывает на значение «всесильного режиссера» и этим всесильным режиссером, этим могучим ускорителем явилась всемирная империалистическая война.

Говоря о задачах пролетариата в первый момент после Февральской революции, Ленин в 3-м «Письме издалека» писал:

«В февральско-мартовские дни требовался героизм беззаветной борьбы, чтобы немедленно раздавить ближайшего врага — царизм. Теперь мы переживаем переход от этого первого этапа революции ко второму, от «схватки» с царизмом к «схватке» с гучковско-милюковским помещичьим и капиталистическим империализмом». (Соч. т. XX, стр. 39).

**Корнилов и Чхеидзе в тесном единении наполняют путиловские цеха покорной массой, обязанной «по первому требованию вернуться в свои части».**

*1. Приказ по гарнизону гор. Петрограда от марта 16 дня 1917 г.*

В связи с переживаемыми событиями и в виду крайней необходимости усилить производительность Путиловского завода, работающего на нашу доблестную армию, разрешаю этому заводу, в виде временной меры, принять на службу не свыше 3000 *солдат-мастеровых* из войсковых частей Петрограда и окрестностей. [1]

При этом требую соблюдения нижеследующего:

1. На поступление на завод каждого солдата должно быть испрошено согласие командира войсковой части.

2. Поступающие на завод должны получать заработную плату наравне с прочими служащими завода.

3. На время службы на заводе солдаты исключаются со всех видов казенного довольствия.

4. Солдаты, поступившие на завод, должны оставаться в военной форме и по первому требованию вернуться в свои части.

Предупредить солдат, поступающих на завод, что они ни в коем случае не должны считать себя свободными от воинской дисциплины. Жду от них самой энергичной и искусной работы на благо и величие нашей родины.

Подписал: Главнокомандующий войсками округа
генерал-лейтенант К о р н и л о в.

[1] В годы империалистической войны значительная часть кадровых рабочих во время неоднократных забастовок 1915—1916 гг. на Путиловском заводе была мобилизована и отправлена на фронт.

Рабочих заменяли солдатами, т. е. теми же рабочими, но в шинелях, которые за малейшие проступки могли быть судимы военным судом.

Временное правительство при поддержке меньшевиков и эсеров из Совета продолжало политику царского правительства, разводняя ряды Путиловского пролетариата до поры до времени «покорной» солдатской массой. В 1917 г., по приказу Корнилова и Чхеидзе, на завод в качестве рабочих были направлены солдаты Тарутинского полка.

*Письмо Исполнительного комитета Совета рабочих и солдатских депутатов от 17 марта 1917 г.*

В виду необходимости прочно организовать нормальные работы на Путиловском заводе не встречается препятствий к отпуску для работ на Путиловском заводе 3000 солдат по соглашению администрации завода с командирами частей.

Солдаты эти должны быть приняты на общих с рабочими заводов условиях, числиться на установленном «особом учете» и с казенного довольствия сняты.

Подписали: Председатель Исполнительного комитета

Н. Чхеидзе.

Секретарь Гвоздев.

*Собр. Лен. Истпрофа. «Материалы по истории Путиловского завода», папка № 7; печ. по копии.*

**Часть путиловцев еще стоит на позициях «добросовестного оборончества».**

*Резолюция башенной мастерской второй половины марта 1917 г.*

Собрание 800 рабочих башенной мастерской Путиловского завода единогласно вынесло следующую резолюцию: «Учитывая серьезность переживаемого момента, собрание считает необходимым производить работы полностью. Всякое манкирование и требование чрезмерного увеличения платы за работу собрание считает явлением позорным и обращается к товарищам, желающим закрепления свободы, присоединяться к этой резолюции».

*«Дело Народа», 1917 г., № 5.*

*Резолюция модельной мастерской Путиловского завода от 31 марта 1917 г.*

В виду распространившихся слухов среди населения и войск о том, что рабочие не хотят работать и что у рабочих разгорелись алчность и леность, обращаемся с призывом к населению и к нашим братьям-воинам — не верить подобным слухам. Эти слухи разносят темные силы защитников павшей самодержавной клики, дабы внести раздор между революционной армией и народом. А посему мы и заявляем, что у нас в настоящее время одно желание: не отдать своей завоеванной свободы на растерзание шайки Вильгельма и защитников самодержавия, и если явится потребность — то

выражаем желание работать усиленно сверхурочные работы впредь до слияния трудящегося народа всех стран.[1]

*«Правда» 1917 г., № 2.*

### Путиловские рабочие бойкотируют буржуазные газеты.

*Резолюция путиловских рабочих начала апреля 1917 г.*

Принимая во внимание, что слухи, распространяемые буржуазной печатью о том, что рабочие бастуют и оставляют армию без снарядов, являются гнусной ложью и сеются с целью ослабить революцию и посеять рознь между рабочим классом и армией, рабочие Путиловского завода, собравшись на митинг в количестве до 10 тыс., постановляют: 1) обратиться через своих выборных в Совет рабочих и солдатских депутатов с просьбой требовать от Временного правительства заявления в печати, что подобные слухи являются гнусной ложью, и принятия мер к прекращению этих слухов; 2) считая, что буржуазные газеты: «Русская воля», «Новое время», «Вечернее время», «Биржевые ведомости», «Речь», «Маленькая газета» и «Газета-копейка» являются в руках буржуазии могучим орудием, — бойкотировать эти буржуазные газеты, всячески стараясь поддерживать и распространять нашу рабочую печать; 3) товарищей рабочих всех остальных заводов, фабрик и мастерских г. Петрограда просим присоединиться к нашему постановлению и поддер-

[1] В «Задачах пролетариата в нашей революции» В. И. Ленин писал, что «самым крупным, самым ярким проявлением мелкобуржуазной волны, захлестнувшей «почти все», надо признать революционное оборончество. Именно оно — злейший враг дальнейшего движения и успеха русской революции. Кто поддался в этом пункте и не сумел высвободиться, — погиб для революции. Но массы иначе поддаются, чем вожди, и иначе, иным ходом развития, иным способом высвобождаются».

Далее Ленин подчеркивает необходимость особенной настойчивости и терпения в объяснении широким массам, обманутым буржуазией и социал-предателями, что «социально-политический характер войны определяется не «доброй волей» лиц и групп, даже народов, а положением класса, ведущего войну, политикой класса продолжением коей война является, связями капитала, как господствующей экономической силы в современном обществе, империалистическим характером международного капитала, зависимостью — финансовой, банковой, дипломатической — России от Англии и Франции и т. д.».

...«Только такая борьба с оборончеством, — пишет Владимир Ильич, — серьезна и обещает успех — может быть, не очень быстрый, но верный и прочный». (Соч. т. XX, стр. 117 — 118.) Что же касается публикуемых резолюций, то следует иметь в виду, что башенная мастерская была сравнительно небольшой и являлась одной из отсталых на заводе, а в модельной было всего 145 рабочих. Т. обр. оборонческие настроения не охватывали основной массы путиловских рабочих.

жать наш бойкот; 4) название бойкотируемых газет, как и резолюцию, напечатать в «Известиях С. Р. и С. Д.», «Правде», «Рабочей газете», «Земле и воле» и «Деле народа».

*«Рабочая газета», 1917 г., № 24.*

**Путиловцы организуют заводский комитет.**

*Протокол № 1 заседания фабрично-заводского комитета при Путиловском заводе от 15 апреля 1917 г.*

Слушали:

1) Протолы 9 округов по выборам в комитет.

2) О значении голосов в заседаниях комитета временных делегатов от Совета рабочих депутатов.

3) Количество и состав представителей комитета.

Постановили:

1) Утвердить, согласно протоколов 9 округов, по выборам первых кандидатов, как получивших большинство голосов.[1].

2) Совещательное.

3) Вследствие большой ответственности работы увеличить количество представителей в два раза, т. е. число их довести до 22, для чего пригласить в число своих членов товарищей, получивших, согласно протоколов 9 округов по выборам, большинство голосов после первых кандидатов. Такими членами являются следующие товарищи:

1) по пушечному округу — Лехес, Богданов;

2) по шрапнельному — Данилов, Комолов;

3) меднолитейному — Коханкин;

[1] До середины апреля функции заводского комитета выполнялись Петергофским райсоветом, в своем большинстве состоявшим из путиловцев. Рабочим-путиловцам, членам Райсовета, принадлежала и инициатива организации завкома. 6 апреля 1917 г. на заседании Совета было решено избрать фабрично-заводский комитет Путиловского завода и создать организационную комиссию. С 10 по 15 апреля по округам Путиловского завода шли выборные собрания. В заводский комитет вошли большевики: А. Васильев — его бессменный председатель, Марков, Богданов, Войцеховский и др.



Первый Путиловский заводский комитет. В центре А. Васильев.

4) кузнечному — Юшин;
5) сталепрокатному — Кузьмин;
6) вагонному — Одуевский;
7) старокотельному — Войцеховский;
8) башенному — Григорьев;
9) от служащих — Крисанов.

4) О привлечении новых членов к участию в заседании комитета.

4) Немедленно же пригласить новых членов к участию в заседаниях комитета, для чего сделать перерыв на 1 час.

5) Об избрании комиссии для выяснения прежней деятельности и вообще личности новых членов комитета.

5) В виду того что новые члены вступят в комитет по приглашению 11 товарищей (избранных в таком количестве согласно объявления от комиссии по организации заводского комитета), а не по приглашению от комиссии по организации заводского комитета и, следовательно, вся моральная ответственность до некоторой степени падает на них, постановили: избрать комиссию для выяснения прежней деятельности и вообще личности новых членов комитета из 3 человек в составе: Васильева, Розенштейна и Вакханена.

Заседание прерывается на 1 час.

В 1 час дня заседание возобновляется с участием представителей: Лехес, Богданова, Данилова, Коханкина, Одуевского, Григорьева, Крисанова.

6) Доклад комиссии о новых представителях: Комо-

6) Заседание присоединилось к докладу комиссии и

лове, Кузьмине и Одуевском.

постановило: 1) Комолова и Кузьмина временно до полного освещения их деятельности к участию в работе не привлекать:[1] 2) представителя же Одуевского вследствие обремененности его работой в других организациях и учреждениях, близко стоящих к жизни Путиловского завода, освободить от обязанностей члена комитета и заменить следующим за ним кандидатом Агафоновым. Таким образом, состав комитета временно впредь до разрешения вопроса о Комолове и Кузьмине равен 20 представителям: Васильев, Хлопушин, Сафронов, Марков, Вакханен, Вихров, Розенштейн, Шамарин, Соколов, Шлопаков, Шмонин, Лехес, Богданов, Данилов, Коханкин, Юшин, Агафонов, Войцеховский, Григорьев, Крисанов.

7) Об уведомлении о составе комитета администрации завода.

7) Довести до сведения директора завода через уполномоченных комитета: Маркова и Шлепакова.

8) День и час следующего заседания.

8) 16 апреля 1917 г. 9 час. утра.

Заседание закрыто в 2 часа дня.

Председатель В а с и л ь е в.

Секретарь Ш м о н и н.

*Собр. Лен. Истпрофа. «Материалы по истории Путиловского завода», папка № 7.*

[1] Причины отвода Комолова и Кузьмина — не выяснены.

**Завком немедленно приступает к организации цеховых комитетов.**

*Протокол № 2 заседания фабрично-заводского комитета при Путиловском заводе от 16 апреля 1917 г.*

Слушали:

1) Доклад Валека об организации цеховых комитетов.

2) Выборы в комиссию по выработке уставов фабрично-заводского и цеховых комитетов.

3) Выборы постоянного президиума.

4) Выборы во временную следственную комиссию.

5) Выборы в Совет рабочих депутатов.

6) Обязанность комиссии сообщать результаты своей деятельности президиуму.

7) Заявление Палея о его изобретении.

8) Оповещение рабочих и служащих завода о функционировании комитета.

Постановили:

1) Немедленно приступить к организации цеховых комитетов.

2) Комиссия избирается из 5 человек: Васильева, Вакханена, Розенштейна, Крисанова, Сафронова.

3) Постоянный президиум избираеся из 5 человек, в составе: Васильева, Шмонина, Маркова, Григорьева, Розенштейна. Председателем президиума единогласно избирается Васильев, секретарем единогласно избирается Шмонин; президиуму предоставляются также права Исполнительного комитета.[1]

4) Избираются 3 человека: Вихров, Шлопаков, Лехес.

5) Избран Войцеховский.

6) Вменяется в обязанность образованным комиссиям передавать результаты своей деятельности в президиум.

7) Снестись по существу заявления Палея с директором завода, уполномочив на это Розенштейна и Сафронова.

8) Поручается президиуму довести до сведения рабочих и служащих завода о

[1] В президиум вошли два большевика (Васильев и Марков), меньшевик-интернационалист, после июля вступивший в большевистскую партию (Розенштейн), один эсер, впоследствии левый эсер, вступивший после Октября в большевистскую партию (Григорьев), и один беспартийный (Шмонин.)

функционировании комитета путем письменного объявления.

9) Освобождение членов комитета от работ и занятий по заводу.

9) Все члены комитета с 15 апреля с. г. освобождаются от своих прежних работ и занятий по заводу, о чем доводится до сведения администрации завода.

10) День и час следующего заседания.

10) 17 апреля в 2 часа дня.

Заседание закрыто в 2 ч. дня.

Председатель Васильев.

Секретарь Шмонин.

*Собр. Лен. Истпрофа. «Материалы по истории Путиловского завода», папка № 7.*

**Путиловцы получают «голодные прибавки».**

*Объявление директора Путиловского завода о нормах заработной платы от 19 апреля 1917 г.*

Правительственное правление Путиловского завода 19 апреля 1917 г., рассмотрев таблицу прибавок к заработкам, представленную временной расценочной комиссией, согласилось впредь до установления норм оплаты труда, общих для Петроградского района, принять ее полностью на следующих основаниях:

А. Установленная объявлением правительственного правления 15 апреля 1916 г. прибавка (суточные) отменяется, 15%-ная военная прибавка остается в силе.

Б. За нормальный 8-часовой рабочий день устанавливается нижеследующая плата:

1) мальчикам при конторах всего, включая 15%-ную военную прибавку, — 2 руб.;

2) мальчикам-ученикам до 17 лет, включая 15%-ную военную прибавку, не менее 3 руб.;

3) женщинам-чернорабочим, сторожам, чаеварам и истопникам при крематориях — 4 руб. 50 коп. + 15% военной прибавки;

4) чернорабочим-мужчинам — 5 руб. 40 коп. + 15% военной прибавки.

Примечание I. Чернорабочие-мужчины и женщины, работающие по цеху (сдельно), независимо от работ, на которых они стоят, и от разницы их заработков, которые они имели до настоящего времени, получают все одинаковую

плату, т. е. мужчины — 5 руб. 40 к. + 15% военной прибавки и женщины — 4 р. 50 к + 15% военной прибавки, при этом всякая добавочная плата в виде премии и т. п. отменяется.

5) квалифицированным рабочим, как работающим поденно (по цеху), так и сдельно (штучникам), устанавливается плата в день: зарабатывающим в день без суточных прибавок и военного 15%-ного начисления 4 руб. и менее 4 руб., и, кроме того, 50% новой прибавки + 15% военной прибавки от 4 руб. до 4 руб. 50 коп., кроме того, 45% новой прибавки + 15% военной прибавки.

| | | | | | | | | | | | | |
|---|---|---|---|---|---|---|---|---|---|---|---|---|
| От 4 р. | 50 к. | до | 5 р. | — к. | кроме того | 40% | новой | прибавки | +15% | военн. | приб. |
| „ 5 „ | — „ | „ | 5 „ | 50 „ | „ „ | 35% | „ | „ | +15% | „ | „ |
| „ 5 „ | 50 „ | „ | 6 „ | — „ | „ „ | 30% | „ | „ | +15% | „ | „ |
| „ 6 „ | — „ | „ | 6 „ | 50 „ | „ „ | 25% | „ | „ | +15% | „ | „ |
| „ 6 „ | 50 „ | „ | 7 „ | — „ | „ „ | 20% | „ | „ | +15% | „ | „ |
| „ 7 „ | — „ | „ | 7 „ | 50 „ | „ „ | 18% | „ | „ | +15% | „ | „ |
| „ 7 „ | 50 „ | „ | 8 „ | — „ | „ „ | 15% | „ | „ | +15% | „ | „ |
| „ 8 „ | — „ | „ | 8 „ | 50 „ | „ „ | 12% | „ | „ | +15% | „ | „ |
| „ 8 „ | 50 „ | „ | 9 „ | — „ | „ „ | 10% | „ | „ | +15% | „ | „ |
| „ 9 „ | — „ | „ | 10 „ | — „ | „ „ | 5% | „ | „ | +15% | „ | „ |

Выше 10 рублей не прибавляется ничего.

Примечание II. Прибавки по таблице для квалифицированных рабочих относятся к дневным заработкам рабочих за февраль месяц.

На этом основании все прибавки, проведенные администрацией при расчете за март месяц, изменяются, начиная с 7 марта с. г., согласно вышеприведенной таблице, и разница, получившаяся от вышеуказанного изменения, уплачивается рабочим не позже 15 мая сего года.

Примечание III. В случае, когда сделанные администрацией за март месяц прибавки превышают таковые исчисления по таблице, то заработок рабочих не уменьшается.

Исп. об. директора завода Д. Щеголькова.

*Собр. Лен. Истпрофа. Материалы по истории Путиловского завода, папка № 7.*

*Обращение завкома к рабочим завода от 21 апреля 1917 г.*

Временная расценочная комиссия совместно с правительственным правлением завода выработала таблицу прибавок и заработков рабочих завода. Эти прибавки носят лишь временный характер, и они необходимо должны, по мнению временной расценочной комиссии, вступить в силу теперь же, так как все-таки эти прибавки могут до небольшой сте-

пени избавить вас, товарищи, от полуголодного существования.[1]

Фабрично-заводский комитет, с своей стороны, участия в работах временной расценочной комиссии не принимал и всякую ответственность за них с себя сложил, но считает своею обязанностью немедленно же приступить к коренному пересмотру вопроса о расценке и об оплате труда рабочих. Этот вопрос фабрично-заводский комитет, стоящий на страже ваших интересов, разрабатывает не в смысле временных и случайных прибавок к плате, а в том, чтобы была установлена на началах справедливости ценность вашего труда. Но так как этот вопрос для своего разрешения требует затраты времени, то фабрично-заводский комитет призывает вас, товарищи-рабочие, удержаться от неосторожных и необдуманных действий в настоящее время и выждать спокойно разрешения этого вопроса фабрично-заводским комитетом.

Председатель А. Васильев.

Секретарь М. Шмонин.

*ЛОАУ. Фонд Петергофского райсовета, 1917 г., д. № 17.*

**«Прорывается возмущение масс правительством» (Ленин).**

**21 апреля путиловцы на Невском.**

*Из протокола допроса свидетельницы апрельской демонстрации В. Н. Порфиридовой от 19 мая 1917 г.*

21 апреля вечером, часу в десятом, я была на Невском проспекте. Около половины десятого со стороны Морской

[1] Заработная плата путиловских рабочих благодаря бешеному росту цен давала возможность лишь голодного существования. Даже по сравнению с рабочими других заводов, оплата путиловцев была значительно ниже.

Если слесарь на заводе Лангензипен получал в июне 1917 г. 20 р., на заводе т-ва «Феникс» — 18 р., о-ва «Прометей» — 18 руб. в день, то путиловский слесарь даже после апрельских так наз. «голодных» прибавок имел в это же время — 16 р. 24 коп. Если чернорабочие на тех же заводах получали по 8 руб. в день, то большинство путиловских чернорабочих зарабатывало от 6 р. 21 к. до 7 р. 52 к. в день.

Отсюда непрерывная борьба за улучшение материального положения, в которую вовлекались также наиболее отсталые слои рабочих.

Однако вплоть до августа, т. е. до установления нового тарифа союза металлистов, путиловцы добивались несколько раз только «голодных прибавок», которые, как заявлял завком, «до небольшой степени» могли улучшить положение рабочих.

Экономическая борьба путиловских рабочих имела колоссальнейшее значение в росте их политической сознательности. На заседании ПК большевиков 20 июня, говоря о настроении путиловских рабочих, т. Гессен подчеркивал: «боевое настроение путиловских рабочих имеет глубокие экономические причины. Там остро стоит вопрос о прибавках».

по Невскому двинулась большая процессия рабочих-манифестантов против Временного правительства.[1] Их было приблизительно до тысячи человек вообще, при чем несли различные плакаты с надписями: «Долой Временное правительство»[2] и т. п., а за плакатами шли вооруженные люди с винтовками за плечом, на-перевязи. Особенно сильный отряд вооруженных (рабочих и солдат даже) открывал ше-

---

[1] 19 апреля питерскому пролетариату стала известна нота министра иностранных дел Временного правительства Милюкова к союзным государствам «О всенародном стремлении довести мировую войну до решительной победы» и о намерениях Временного правительства «вполне соблюдать обязательства, принятые по отношению к... союзникам». Возмущенные империалистической политикой Временного правительства рабочие и солдаты 20 — 21 апреля выступили на улицу с демонстрацией протеста под лозунгом «Вся власть советам», «Долой Временное правительство».

Разоблачая троцкистское определение апрельской демонстрации как «разведывательной вылазки», т. Сталин пишет: «Нечего и говорить, что это упрощенное представление о политической тактике нашей партии является ничем иным, как смешением обычной военной тактики с революционной тактикой большевиков.

На самом деле все эти демонстрации являлись прежде всего результатом стихийного напора масс, результатом рвущегося на улицу возмущения масс против войны. На самом деле роль партии состояла тут в оформлении и руководстве стихийно возникавших выступлений масс по линии революционных лозунгов большевиков». («На путях к Октябрю». ГИЗ, 1925, стр. XXX — XXXI.)

[2] Характерную особенность положения, сложившегося после Февральской революции, Ленин видел в двоевластии.

«В чем состоит двоевластие? В том, что рядом с Временным правительством, правительством буржуазии, сложилось еще слабое, зачаточное, но все-таки несомненно существующее на деле и растущее другое правительство: Советы рабочих и солдатских депутатов», — писал Ленин в апреле 1917 г. Исходя из этой особенности, Ленин и делает выводы о задачах текущего момента и о тактике по отношению к Временному правительству.

«1. Его надо свергнуть, — говорит Владимир Ильич, — ибо оно олигархическое, буржуазное, а не общенародное, оно не может дать ни мира, ни хлеба, ни полной свободы. 2. Его нельзя сейчас свергнуть, ибо оно держится прямым и косвенным, формальным и фактическим соглашением с Советами рабочих депутатов и главным Советом питерским прежде всего. 3. Его вообще нельзя «свергнуть» обычным способом, ибо оно опирается на «поддержку» буржуазии вторым правительством, Советом рабочих депутатов, а это правительство есть единственно возможное революционное правительство, прямо выражающее сознание и волю большинства рабочих и крестьян».

«Чтобы стать властью, — говорит далее Ленин, — сознательные рабочие должны завоевать большинство на свою сторону». (Соч. т. XX, стр. 95 — 96).

Отсюда становятся вполне ясными ошибки некоторых тт. из Петербургского комитета большевиков, впавших в левацкий уклон (Богдатьев и др.) и выдвинувших в апрельские дни лозунг «Долой Временное правительство» и таким образом не понявших необходимости завоевания широких масс и тем самым увлекавших партию на авантюристический путь.

На апрельской конференции Ленин говорил: «Петроградский комитет взял чуточку левее, что в данном случае есть, конечно, чрезвы-

ствие манифестантов. Были ли на рукавах у вооруженных какие-либо повязки, я внимания не обратила. Плакатов или знамен с названиями района или завода я не видела, но кругом в публике говорили, что это «путиловцы» (т. е. рабочие с Путиловских заводов). Так как в публике много было интеллигентов и солдат, шествие вооруженной толпы, демонстрировавшей недоверие правительству, вызвало среди нас негодование. Я слышала по адресу манифестантов крики: «изменники», «ленинцы». На это рабочие отвечали возгласами: «Долой Временное правительство», «Долой буржуазию», но угроз стрелять я не слышала.

В. Порфиридова.

Судебный следователь Середа.

*ЛОАУ. Фонд прокурора петроградского окружного суда, 1917 г., д. № 4089.*

**«Пролетариат поднимается из своих центров, — из рабочих предместий, организуемый вокруг призывов и лозунгов нашей партии» (Ленин).**

*Из протокола допроса свидетеля Е. К. Суворова от 12 мая 1917 г.*

Вечером 21 апреля с. г. я в половине десятого часа вечера, проходя по Невскому, поравнялся по пути от Морской к Садовой с шедшей к тому же направлению большой партией рабочих-манифестантов, шедших с знаменами и плакатами, носившими надписи, враждебные Временному правительству. Я узнал от них же, что это рабочие с Путиловского завода. Впереди шествия шло человек 20 вооруженных винтовками людей, рабочего же типа, несших ружья на плече. Повязок на рукаве у вооруженных я не заметил, но может быть и были повязки, да я тогда внимания не придавал этому. Я дошел по Невскому до кафе Поляковой, рядом с кинематографом «Мажестик» на той стороне Невского, где Пассаж, и тут внимание мое привлек бывший тут же, на мостовой, грузовой автомобиль, наполненный какими-то людьми с красным флагом. На этом флаге была какая-то надпись, но мне удалось разобрать лишь последнее слово: «милиция», но какая милиция я не мог разобрать. Оружия у пассажиров грузовика не было. Я еще не успел выяснить, что это за автомобиль и чьи на нем сторонники,

---

чайное преступление. Организационный аппарат оказался некрепок, и не все проводят наши постановления. Вместе с правильным лозунгом «Да здравствуют Советы рабочих и солдатских депутатов» был дан неправильный «Долой Временное правительство!»

как откуда-то послышались отдельные ружейные выстрелы. Публика шарахнулась в подъезды, и я видел еще, как огоньки выстрелов блестели с угла Невского и Садовой на той стороне Невского, где Публичная библиотека, и куда как-раз подошел к тому времени вооруженный ружьями авангард путиловцев.

Е. К. Суворов.

Следователь Середа.

*ЛОАУ. Фонд прокурора Петроградского окружного суда, 1917 г., д. № 4089.*

**«Факты подтверждали, что стрельбу начали контрреволюционеры, кадеты и их друзья» (Ленин).**

**Расстрел путиловской демонстрации в апрельские дни.**

*Протокол допроса свидетеля П. Е. Ефимова от 13 мая 1917 г.*

Непосредственным очевидцем вечерней стрельбы в нашем районе 21 апреля я не был. Я лишь по распоряжению помощника комиссара во втором часу ночи выяснял личность одного убитого вечером, доставленного сначала в здание Управления Красного креста, а потом мною отправленного в Мариинскую для бедных больницу. Убитый был молодой, лет 17, рабочий фабрики Копылова. Сведения о личности его я получил от брата убитого, рабочего Путиловского завода, Сергея Селезнева, а убитого звали Павлом. Тот же Сергей Селезнев сообщил мне и об обстоятельствах убийства Павла Селезнева, которые полностью, со слов Сергея, я и внес в мой рапорт, который вы мне теперь предъявляете (предъявлен рапорт свидетеля на листе 17 следственного дела). По словам Сергея Селезнева, брат его шел с партией рабочих Путиловского завода, манифестировавших против Временного правительства. В половине десятого вечера у этой партии на углу Невского и Садовой произошло столкновение с партией контрманифестантов, хотевших вырвать у путиловцев знамя. Тут шедшие с путиловцами милиционеры, по словам Селезнева, дали выстрелы в воздух, в защиту знамени, а из толпы контрманифестантов будто бы раздались выстрелы уже навстречу путиловцам, и вот от одного из этих выстрелов и пал Павел Селезнев. По объяснению Селезнева, милиционеры, стрелявшие в защиту путиловцев в воздух, принадлежали будто бы к общей милиции Нарвского района, т. е. к городской милиции, а не заводской.. Подробностей о личностях «контрманифестантов» и из кого они состояли, Селезнев мне не объяснил и определенных лиц не обвинял. При поверхностном осмотре убитого я увидал у него рану на груди справа, почему и предположил, что Се-

лезнев был убит спереди, но я трупа не раздевал и отправил, как он был, в покойницкую Мариинской больницы. Какою пулей, из ружья или из револьвера, был убит Селезнев, сказать не могу и в рапорте моем поместил выражение о «по-видимому револьверной пулей» только как предположение, основанное на сравнительно небольших размерах раны на груди.

Милиционер Ефимов.

Судебный следователь Середа.

*ЛОАУ. Фонд прокурора Петроградского окружного суда, 1917 г. д. № 4089.*

**«Рабочие готовятся к тому времени, когда частная собственность... будет уничтожена и орудия производства... перейдут в руки рабочего класса».**

*Обращение фабрично-заводского комитета к рабочим Путиловского завода по поводу организации цеховых комитетов от 24 апреля 1917 г.*

Фабрично-заводский комитет считает необходимостью немедленно организовать цеховые комитеты, проект устава коих препровожден в каждую мастерскую. Детальная разработка устава, в зависимости от местных условий, поручается самим цеховым комитетам.

В виду того, что самое дело организации заводских цеховых комитетов — дело новое, необходимо, чтобы комитеты эти, в особенности цеховые, следящие за жизнью на местах, проявляли как можно больше самодеятельности и инициативы. В полной зависимости от этого заложен успех организации рабочих по заводам. Приучаясь к самоуправлению в отдельных предприятиях, рабочие готовятся к тому времени, когда частная собственность на фабрики и заводы будет уничтожена и орудия производства вместе с зданиями, воздвигнутыми руками рабочих, перейдут в руки рабочего класса. Поэтому, делая маленькое дело, нужно постоянно помнить о той великой и главной цели, к которой стремится рабочий народ.

Председатель А. Васильев.

Секретарь М. Шмонин.

*Собр. Лен. Истпрофа. «Материалы по истории Путиловского завода», папка № 7.*

*Проект устава цехового комитета.*

Прямая задача комитета — 1) организованная защита труда рабочих данного цеха представителями самих рабочих и 2) наблюдение и правильная организация внутреннего рас-

порядка жизни мастерской, стремясь совместно с заводским комитетом ввести в надлежащее русло жизнь всего завода.

1. Цеховой комитет состоит из выбранных представителей рабочих данной мастерской:

Мастерские с количеством рабочих от 100 до 500 человек избирают по 3 представителя в комитет и столько же кандидатов к ним.

От 500 до 1500 человек избирают по 5 представителей и столько же кандидатов к ним.

От 1500 человек и выше избирают по 9 представителей и столько же кандидатов к ним.

В случае малочисленности состава цехового комитета, или по другим каким-либо соображениям, последний привлекает к сотрудничеству кандидатов в порядке получения ими большинства голосов.

2. В члены цехового комитета может быть избрано всякое лицо, достигшее 20-летнего возраста, без различия пола и национальности.

3. Члены цехового комитета избираются сроком на один год, считая со дня избрания.

4. Члены комитета могут быть сменяемы и до окончания срока их выбора. Для этого необходимо общее собрание рабочих данной мастерской, которое большинством половины голосов должно лишить его доверия. При этом на место бывшего члена цехового комитета вступает кандидат, получивший большинство голосов. Вместо бывшего кандидата избирается новый.

Примечание. Для такого собрания необходимо присутствие не менее половины числа всех рабочих мастерской.

5. В выборах членов комитета принимают участие все рабочие и работницы данной мастерской. Выборы производятся путем прямой и тайной подачи голосов по профессиям или от общего числа всех рабочих, безотносительно к профессиям. Последнее передается на усмотрение каждого цеха.

6. Время, затраченное рабочими, состоящими членами цехового комитета, по делам цехового комитета, оплачивается управлением завода.

7. Решение цехового комитета определяется большинством голосов.

8. Цеховой комитет имеет свою печать.

9. Собрания цехового комитета происходят в зависимости от своих нужд.

10. Цеховой комитет имеет право свои заседания делать закрытыми.

11. За отсутствием члена цехового комитета обязанность его исполняет кандидат, получивший большинство голосов.

12. Цеховые комитеты могут приглашать на свои собрания сведущих лиц без права решающего голоса.

13. Цеховые комитеты могут выделять из своей среды комиссии.

14. Всякое постановление цехового комитета должно быть занесено в протокол, который препровождается в заводский комитет для согласования. Согласованное решение цехового комитета вывешивается в мастерской для сведения рабочих.

15. Лица, не подчиняющиеся решению заводского и цехового комитетов, считаются тормозящими дело организации рабочих всего предприятия.

16. Решение цехового комитета, согласованное с заводским комитетом, может быть обжаловано только общим собранием цеха, количеством не менее половины голосов его.

17. Цеховой комитет должен проверить отсрочки военнообязанных и представить весь материал и решения по этому вопросу в заводский комитет.

18. Прием и увольнение рабочих производится цеховым комитетом в согласии с инструкциями заводского комитета.

19. Цеховой комитет улаживает конфликты о расценках в своем цехе. В случае, если конфликт оказывается не разрешенным, цеховой комитет должен передать его на разрешение заводского комитета, представив притом весь собранный материал о расценках.

20. Цеховой комитет должен следить за тем, чтобы санитарные и гигиенические условия, в каких приходится трудиться рабочим в мастерской, стояли на должной высоте.

21. Цеховому комитету вменяется в обязанность контролировать производство своего цеха. При этом, если комитет находит какие-нибудь ненормальности или непорядки в производстве, он должен об этом немедленно доводить до сведения заводского комитета.

*К пункту 1.*

Примечание 1. Мелкие мастерские, не имеющие 100 человек, соединяются вместе, согласно существующему административному делению.

Примечание 2. Служащие завода образуют два цеховых комитета — от союза конторщиков и от союза чертежников.

Правление фабрично-заводского комитета.

*Собр. Лен. Истпрофа. «Материалы по истории Путиловского завода», папка № 7.*

**«Именно теперь, в революционный момент, всеобщее вооружение народа особенно настоятельно необходимо» (Л е н и н).**

## *Обращение Петергофского совета рабочих и солдатских депутатов ко всем рабочим о вступлении в Красную гвардию от 26 апреля 1917 г.*

*ОСВОБОЖДЕНИЕ РАБОЧИХ ЕСТЬ ДЕЛО РУК САМИХ РАБОЧИХ.*

Товарищи!

Наша сила в организации. Сплотимся же в мощные ряды, создадим сильную боевую организацию, которая должна стать оплотом революционного рабочего класса. Призываем вас, товарищи, записываться в Красную гвардию. Наша рабочая гвардия, как авангард пролетариата, должна состоять из отборных и надежных лиц. Каждый желающий записаться в Красную гвардию должен быть рекомендован районной партийной социалистической организацией.[1] Только с такими рекомендациями будут приняты в члены нашей нарождающейся боевой семьи. В члены принимаются лица, начиная от призывного возраста. Всеми делами Красной гвардии и назначениями должностных лиц будет ведать бюро, состоящее из 3 представителей Совета рабочих и солдатских депутатов, 4 представителей социалистических партий и 2 выборных лиц из членов самой Красной гвардии.

Первоначальный взнос с каждого записавшегося члена взимается в размере 3 рублей.

Ежемесячный взнос будет установлен на общем собрании самими членами Красной гвардии.

*ЛОАУ. Фонд Петергофского райсовета, 1917 г., № 25.*

---

[1] В то время как меньшевики и эсеры смотрели на Красную гвардию в лучшем случае как на организацию для борьбы против реставрации царизма, за утверждение буржуазно-демократической республики, а на деле сводили ее задачи к чисто милицейским функциям охраны порядка, большевики учитывали, что «для борьбы с реакцией вооружение пролетариата — единственно серьезная, самая реальная гарантия как по отношению к царской контрреволюции, так и по отношению к попыткам Гучкова и Милюкова восстановить монархию» (Л е н и н), что Красная гвардия есть вооруженная сила для борьбы за социалистическую революцию.

Рост Красной гвардии на Путиловском заводе происходил под руководством Нарвского районного комитета большевиков. Уже в апрельские дни путиловцы имели дружину, насчитывавшую 70 — 100 человек. Призыв Петергофского райсовета имел огромное значение в деле дальнейшего роста путиловской Красной Гвардии.

Значительно подвинул дело организации Красной гвардии на заводе т. Невский, сделавший перед путиловскими рабочими в мае 1917 г. доклад об организации Красной гвардии.

**Путиловский завком берет на себя инициативу созыва конференции заводских комитетов всего Петрограда.**

*Из протокола № 9 заседания фабрично-заводского комитета при Путиловском заводе от 29 апреля 1917 г.*

Слушали:

2. Предложение секретаря о необходимости созвать конференцию заводских комитетов всего Петрограда.

Постановили:

2. Предложение принять единогласно. Решено сделать призыв ко всем заводским комитетам Петрограда от имени заводского комитета Путиловского завода о необходимости созвать организационное бюро по созыву съезда.

Председатель А. Васильев.

Секретарь Шмонин.

*Собр. Лен. Истпрофа. «Материалы по истории Путиловского завода», папка № 7.*

**«Поскольку рабочие вмешиваются активно в процесс организации контроля, обмена, постольку у них ставится практически вопрос о социалистической революции» (Сталин).**

**Путиловский завком берет на себя организацию снабжения завода топливом.**

*Из протокола № 10 заседания фабрично-заводского комитета При Путиловском заводе от 2 мая 1917 г.*

Слушали:

1) Заявление рабочих мартеновской мастерской об отсутствии каменного угля, вследствие чего может произойти приостановка работ.

Постановили:

1) Постановлено делегировать двух членов заводского комитета для изыскания всевозможных мер к отысканию угля. Делегированы Шлопаков и Лехес.

Председатель Васильев.

Секретарь Шмонин.

*Собр. Лен. Истпрофа. «Материалы по истории Путиловского завода», папка № 7.*

*Протокол № 12 заседания фабрично-заводского комитета рабочих Путиловского завода от 4 мая 1917 г.*

| Слушали: | Постановили: |
|---|---|
| 1) Доклад т. Лехеса. | 1) Послать делегатов на места, откуда отправляется уголь в Петроград.<br>Послать делегатов на те места, откуда отправляется нефть в Петроград.<br>Послать проводников для поездов с углем и нефтью.<br>Послать делегатов на ст. Любань. Избрать в хозяйственный комитет 5 членов.<br>Избраны: Григорьев, Лехес, Сафронов, Розенштейн и Шлопаков. |
| 2) Доклад т. Левина о переговорах с соединенным бюро заводских комитетов, заводов артиллерийского ведомства относительно организации петроградской конференции всех заводских комитетов и о шагах по созданию организационного бюро. | 2) Избрать 3 представителей в организационное бюро по созыву съезда заводских комитетов Петрограда.<br>Избраны: Левин, Розенштейн и Богданов. |

Председатель Васильев.

Секретарь Шмонин.

*Собр. Лен. Истпрофа. «Материалы по истории Путиловского завода», папка № 7.*

**Путиловцы протестуют против соглашательства «капиталистов с мелкими хозяйчиками, миллионеров с мелкой буржуазией, Коноваловых и Шингаревых с Черновым и Церетели» (Ленин).**

*Резолюция рабочих ново-механической мастерской Путиловского завода о вступлении членов Совета Р. и С. Д. в коалиционное министерство. Первая половина мая 1917 г.*

Мы, рабочие ново-механической мастерской Путиловского завода, собравшись в количестве 1 250 человек и заслушав докладчика Совета рабочих и солдатских депутатов о коали-

ционном министерстве, протестуем против вступления членов С. Р. и С. Д. в коалиционное министерство.[1]

Председатель собрания И. Гуреев.

*«Правда», 1917 г., № 52.*

**Путиловцы продолжают борьбу за новый тариф.**

*Из протокола совещания представителей мастерских Путиловского завода по разработке категорий от 12 мая 1917 г.*

| Слушали | Постановили |
|---|---|
| 1. Об увеличении заработной платы на категории механических мастерских. | 1. Признали необходимым для доклада общему собранию мастерских следующий порядок категорий и поденную плату в минимум<br>1 категория { 1 разряд 17 руб. в день; 2 „ 16 „ „ „; 3 „ 15 „ „ „<br>2 категория { 1 разряд 14 руб. в день; 2 „ 12 „ „ „; 3 „ 10 „ „ „<br>3 категория { 1 разряд 11 руб. в день; 2 „ 10 „ „ „; 3 „ 9 „ „ „ |

Примечание к протоколу № 1.

1 разряд — слесаря, токаря, фрезеровщики и разметчики;
2 разряд — строгальщики, долбежники, шлифовщики и калильщики;
3 разряд — сверловщики, медники и жестяники.

[1] Следствием апрельского выступления пролетариата и последовавшего «министерского кризиса», явилось образование «нового» так называемого «коалиционного министерства», куда вошли вожди социал-соглашателей Церетелли, Скобелев, Чернов и Керенский.

«Нового, — писал Ленин об этом министерстве, — в нем будет немного. К правительству капиталистов — придаточек мелкобуржуазных министров, народников и меньшевиков, давших себя увлечь на поддержку империалистической войны». (Соч. т. XX, стр. 334.)

Большая часть путиловских рабочих, и в частности такие огромные мастерские как ново-механическая, выступила против коалиционного министерства, однако, некоторые цеха, как, например, электрический цех, не изжили еще мелкобуржуазных иллюзий и выносили резолюции о поддержке коалиционного министерства. Однако самое недалекое будущее показало им те «изменения», которые принесло «социалистическое» правительство.

Недаром Владимир Ильич писал, что «коалиционное министерство означает такой «опыт», который всему народу поможет с особенной быстротой *изжить* иллюзии мелкобуржуазного соглашательства с капиталистами».

В первую категорию входят лица с техническим познанием, разбирающиеся с чертежами и исполняющие точные ответственные работы.

| | | |
|---|---|---|
| 2 категория | 1 разряд, 2 „, 3 „ | Исполняющие те же работы, но менее точно. |
| 3 категория | 1 разряд, 2 „, 3 „ | Взрослые подручные из учеников и исполняющие простые работы по специальностям. |

Ученики от 4 руб.

*Собр. Лен. Истпрофа. «Материалы по истории Путиловского завода», папка № 7.*

**«Протестуем против контрреволюционных уловок буржуазии и даем наказ... о разгрузке праздношатающейся буржуазии».**

*Резолюция котельной и паровозо-котельной мастерских Путиловского завода по вопросу о разгрузке Петрограда от 19 мая 1917 г.*

Котельная и паровозо-котельная мастерская, выслушав доклад на общем собрании мастерских от представителя Совета рабочих и солдатских депутатов о переводе промышленных предприятий на юг России, обсудив этот вопрос на общем собрании 1 июня н. ст. (19 мая ст. ст.), считаем, что это не первая контрреволюционная уловка буржуазии, чтобы избавиться от революционно-организованных рабочих Петербурга и разбросать их по разным местам глуши России. Поэтому мы решительным образом протестуем против контрреволюционных уловок буржуазии и даем наказ представителю в Совете рабочих и солдатских депутатов, чтобы он придерживался смысла этой резолюции, внес предложение в Совет рабочих и солдатских депутатов о разгрузке праздношатающейся буржуазии по Невскому и Морской улицам, гуляющих в ресторанах и т. д.

Резолюция принята единогласно. Участвовало 700 человек.

Председатель собрания И. Петров.

*«Правда», 1917 г., № 68.*

**Путиловцы требуют: «контроль над производством, промышленностью и капиталом».**

*Резолюция рабочих пушечной мастерской по вопросу о разгрузке Петрограда и экономическом положении от 20 мая 1917 г.*

Мы, рабочие пушечной мастерской Путиловского завода, на общем собрании 20 мая 1917 г. единогласно приняли следующую резолюцию:

В целях разумного распределения продуктов питания, в интересах разумного расходования всякого рода топлива, в интересах всех трудящихся, если и потребуется разгрузка Петрограда, то в первую очередь необходимо освободиться: 1) от бездельников, дармоедов, от тех, кто живет при монастырях как женских, так и мужских, тех, кто живет с доходов на свои капиталы, тех, кто нигде не работает, нигде не служит; 2) выписанных и насильно, обманным путем, привезенных из Азии рабочих возвратить обратно; 3) прекратить перевозку по железным и водным дорогам всех предметов роскоши, и эти освобожденные средства перевозки употребить на перевозку куда следует топлива, фуража и всех продуктов питания. Протестуем против клеветы на рабочих за расстройство транспорта, указываем, что устраивают и усиливают разруху в государстве только сторонники монархии и противники демократической республики, которых необходимо немедленно заменить выборными от крестьян и рабочих.

Не видим необходимости в разгрузке Петрограда от рабочих и требуем от Совета рабочих и солдатских депутатов ввести порядок в дело продовольствия страны, не задумываясь, если понадобится, взять в свои руки дело продовольствия страны и тем спасти страну от гибели, от общей разрухи в государстве.

Контроль над производством, промышленностью и капиталом, так как капиталисты и промышленники явно умышленно ведут страну к разрухе!

Предъявить требование через Совет рабочих и солдатских депутатов коалиционному министерству, чтобы воля народа исполнялась беспрекословно, если же оно сделает хотя шаг в сторону, то, немедленно отозвать из состава Временного правительства министров-социалистов и передать власть в руки Совета рабочих, солдатских, крестьянских депутатов.

Желательно, как можно скорее, собрать Всероссийский совет рабочих, солдатских, крестьянских и батрацких депутатов с тем, чтобы он являлся постоянным центральным органом, как временный парламент.

Председатель общего собрания
пушечной мастерской С. Корчагин.

*Собр. Лен. Истпрофа. «Материалы по истории Путиловского завода», папка № 7.*

**К меньшевистско-эсеровскому съезду советов «отношение враждебное».**

*Сообщение эсера Рабиновича съезду советов о посещении Путиловского завода от 10 июня 1917 г.*

«Около мастерских, где происходили работы, встречено человек сто. Встретили автомобиль очень враждебно: «было уже два до вас, незачем мутить людей и то с трудом удержали на работе, а вы приезжаете срывать людей с работы и т. д.». Митингов не было на заводе, работа шла. Заявления рабочих по поводу Всероссийского съезда: «приехали какие-то изо всяких дорог учить нас. Мы без вас все знаем, мы здесь свободу добывали своею кровью, а вы где были?» Говорить не давали и попросили уезжать. Автомобиль уехал под свистки и злой гул. Большевик, говоривший речь, махал револьвером. Были потребованы наши виды, хотя при большом возбуждении требовавших, не осматривались. Отношение к съезду солдатских и рабочих депутатов враждебное.[1] Ряд иронических замечаний о фронтовой армии и Керенском».

*МАОР I. Фонд 1235, 1917 г., сер. А/4, д. № 72.*

**Путиловцы против «Займа свободы», направленного против свободы» (С т а л и н).**

*Из протокола экстренного собрания рабочих турбинной мастерской о переизбрании представителя в Совет раб. и солд. деп., голосовавшего за «Заем Свободы», от 10 июня 1917 г.*

Заслушан доклад т. Андреева о постановлении Всероссийского съезда советов рабочих и солдатских депутатов не выступать на улицу и не устраивать демонстраций в течение трех дней.

П о с т а н о в л е н о: 1) вследствие призыва политических партий из завода не выступать, а подчиняться постановлению Совета рабочих и солдатских депутатов.[2]

---

[1] Речь идет о первом Всероссийском съезде советов, открывшемся 3 июня, на котором большинство принадлежало меньшевикам и эсерам.

[2] На 10 июня ЦК партии большевиков была назначена демонстрация рабочих и солдат против готовящегося наступления на фронте, под лозунгами «Вся власть Советам», «Долой 10 министров-капиталистов». Меньшевики и эсеры, пользуясь своим большинством на I съезде советов, провели запрещение демонстрации под предлогом контрреволюционной опасности.

«Положение гораздо серьезнее, чем мы предполагали, — говорил Ленин в своем выступлении на заседании ПК, от 11 июня. Мы шли на мирную демонстрацию, чтобы оказать максимум давления на реше-

Во время доклада т. Андреева ему, как члену Совета рабочих и солдатских депутатов, было выражено недоверие, потому что он голосовал за заем свободы,[1] тогда как на общем собрании мастерских была вынесена резолюция против займа с наказом представителям в Совете рабочих и солдатских депутатов отклонить таковой. Большинством всех против трех при 20 воздержавшихся постановлено: представителя в Совет рабочих и солдатских депутатов переизбрать; 2) о настоящем постановлении немедленно довести до сведения Совета рабочих и солдатских депутатов Петергофского района через фабрично-заводский комитет и 3) наметить пять кандидатов в Совет рабочих и солдатских депутатов к предстоящим перевыборам.

Избраны: тт. Савоничев, Екимов (настройщик), Екимов (жестяник), Прокопенко и Малинин.

Затем был сделан запрос т. Андрееву, когда он сделает доклад о поездке на фронт.

Из доклада т. Андреева выяснилось, что представители Путиловского завода ездили по отдельным частям 9-й армии и потому, чтобы сделать доклад о всей поездке, необходимо ездившим на фронт выслушать друг друга и заключение ревизионной комиссии и тогда уже на местах сделать подробный доклад о поездке на фронт.

Председатель Беликов.

Секретарь В. Егоров.

*ЛОАУ. Фонд Петергофского Райсовета, 1917 г., д. № 16, л. 13.*

**«Против разрозненных выступлений за всеобщую демонстрацию 18 июня — вот к чему мы призываем вас» (Сталин).**

**Петергофский район готовится к демонстрации.**

*Из протокола заседания Совета рабочих и солдатских депутатов Петергофского района от 16 июня 1917 г.*

3) Представители Измайловского и Петроградского полков от имени указанных полков выражают желание принять

---

ния съезда — это наше право, а нас обвиняют, что мы устроили заговор, чтобы арестовать правительство. Церетелли говорит, что, кроме большевиков, контрреволюционеров нет... Ответом со стороны пролетариата может быть максимум спокойствия, осторожности, выдержки, организованности и памятования, что мирные демонстрации это дело прошлого». (Соч. т. XX, стр. 526—527.)

[1] «Заем свободы» был выпущен Временным правительством для военных нужд и поддерживался всеми политическими партиями, начиная от черносотенцев до меньшевиков включительно. Только большевистская партия резко выступала против займа, разоблачая его империалистическую сущность и разоблачая меньшевиков, своей поддержкой займа изменявших делу революции и Интернационала.

участие с музыкой в демонстрации 18 июня 1917 г. совместно с рабочими Петергофского района. После некоторых прений постановляется установить, что Петергофский район идет позади Нарвского района, причем шествие открывается от Нарвских ворот.

Шествие Петергофского района устанавливается так:

Первыми идут политические организации, а вторыми — мастерские.

Для проведения в жизнь постановления и дальнейшей организации избирается комиссия, в которую входят тт. Розенштейн, Панов и Буренков. [1]

*ЛОАУ. Фонд Петергофского Райсовета, 1917 г., д. № 3.*

**Путиловец против Временного правительства.**

*Сообщение газеты «Дело народа» от 20 июня 1917 г.*

Вчера утром рабочие Путиловского завода прекратили работу в виду отказа министерства труда признать выработанную новую расценку.

Создалось повышенное настроение. По всем мастерским происходили собрания, причем раздавались призывы к немедленному вооруженному выступлению не только в защиту своих требований, но и против направления деятельности Временного правительства вообще. [2]

В связи с вопросом о выступлении состоялось заседание всех цеховых комитетов, на котором вопрос о выступлении в защиту экономических требований решен отрицательно. Постановлено также забастовку прекратить и ожидать до вечера, вступив в переговоры с отделом охраны труда министерства труда.

Что касается политического выступления, постановлено ожидать директив от политических партий.

*«Дело народа», 1917 г., № 79.*

---

[1] «18 июня так или иначе, — писал Ленин, — войдет в историю русской революции, как один из дней перелома... Демонстрация развеяла в несколько часов, как горстку пыли, пустые речи о большевиках — заговорщиках и показала с непререкаемой наглядностью, что авангард трудящихся масс России, промышленный пролетариат столицы и ее войска в подавляющем большинстве стоят за лозунги, всегда защищавшиеся нашей партией...». (Соч. т. XX, стр. 548.)

«Чрезвычайно стройными рядами, — писал корреспондент «Известий», — идет Нарвский район во главе с 176 запасным полком. За ним путиловцы; лозунги большевистские «Вооружение народа и прежде всего рабочих», «Нас обманули обещанием, готовьтесь к борьбе».

«Демонстрация 18 июня стала демонстрацией сил и политики революционного пролетариата, указывающего направление революции, указывающего выход из тупика» (Ленин).

[2] Характерно, что даже эсеровское «правительственное» «Дело народа» не смогло умолчать об огромном возмущении, которое вызывала на Путиловском заводе политика Временного правительства.

**«Заводский комитет предлагает ждать общего призыва».**

*Резолюции по округам Путиловского завода о забастовке от 20 июня 1917 г.*

Пушечная, лафетно-снарядная, инструментальная, лафетно-штамповочная, новоснарядная, медницкая, вагонная — работать;

автомобильная, паровозо-механическая, рабочие по двору и сторожевой цех, башенная, баковая — постановили работать до сигнала профессионального союза;

паровозосборочная, ново-механическая, магазин — единогласно работать согласно резолюции 19 июня, 18 человек воздержались;

старо-кузнечная, новая кузница, прессовая, пилорубная — итальянить, но просить железнодорожный цех приступить к выгрузке угля и электрический цех о подаче освещения;

сталепрокатный, железопрокатный, снарядопрокатный, электрический цех, испытательная станция, механическая лаборатория, электропаяльная — единогласно работать;

паровозо-котельная, котельная, заводское депо, строительный цех, железнодорожный цех — итальянить;

шрапнельная, шрапнельно-сборочная, союз конторщиков и чертежников — постановили 8 человек забастовать, 30 человек итальянить, абсолютное большинство работать;

меднолитейная, чугунолитейная, модельная, мартеновская — работать;

тигельная, фасоно-сталелитейная, кирпичная — итальянить.

Результаты голосования: большинство голосов округов высказалось за приступление к работе. Заводский комитет предлагает всем товарищам подчиниться решению большинства завода, приступить к работе и ждать общего призыва.

*Собр. Лен. Истпрофа. «Материалы по истории Путиловского завода», папка № 7.*

**«Совещание заводских комитетов... считает необходимым готовить силы для скорого общего выступления и требует перехода власти в руки Советов рабочих, солдатских и крестьянских депутатов».**

*Резолюция совещания заводских комитетов, ЦБ профсоюзов, правления союза металлистов и др. о забастовке на Путиловском заводе в связи с новым тарифом от 20 июня 1917 г.*

Совещание заводских комитетов при участии:

1) представителей Центрального совета фабрично-заводских комитетов;

2) центрального бюро профессиональных союзов;
3) правления союза металлистов;
4) социалистических партий, а также при участии заводского и цеховых комитетов Путиловского завода, обсудив вопрос о выступлении рабочих Путиловского завода в защиту предъявленных ими требований, заявляет:

1) что дело путиловских рабочих считается делом всего петроградского пролетариата;

2) что однородные требования предъявлены всеми рабочими-металлистами через свой профессиональный союз к союзу заводчиков и фабрикантов, а также ведомствам;

3) что частичное экономическое выступление при данных условиях может повести за собой неорганизованную политическую борьбу петроградских рабочих, а потому предлагаем путиловским рабочим сдержать свое законное негодование против поведения министров, всеми мерами затянувших решение конфликта, и считаем необходимым готовить силы для скорого общего выступления.

Вместе с тем путиловцам предлагается предоставить союзу металлистов вести переговоры с предпринимателями и ведомствами о путиловских требованиях, как входящих в общий тариф, и в дальнейшем согласовать свои шаги в этом вопросе с постановлением общегородского делегатского собрания союза металлистов, причем совещание фабрично-заводских комитетов Петрограда и цеховых комитетов Путиловского завода полагает, что если бы даже добились повышения заработной платы, то беспрерывный рост цен на продукты и квартиры сейчас же свел бы на-нет это завоевание; поэтому необходима решительная борьба за установление рабочего контроля над производством и распределением, что в свою очередь требует перехода власти в руки советов рабочих, солдатских и крестьянских депутатов.

*ЛОАУ. Фонд Петроградского профессионального союза металлистов, 1917 г., д. № 242.*

**«Путиловский завод определенно встал на сторону большевистской партии».**

*Из протокола экстренного заседания Петербургского комитета РСДРП(б) от 20 июня 1917 г.*

«Тов. [С. М.] Г е с с е н докладывает, что в Нарвском районе резкий перелом настроения в нашу пользу, что доказали перевыборы, на которых прошли большевики. [1] Путиловский

[1] Колоссальнейшее значение в деле большевизации путиловского пролетариата имело выступление В. И. Ленина на Путиловском заводе 12 мая 1917 г. «Речь Ленина, — вспоминают старые путиловцы, — про-

завод, определяющий настроение всего района, определенно встал на нашу сторону. Боевое настроение Путиловского завода имеет глубокие экономические причины. Там остро стоит вопрос о прибавках. Требования рабочих о прибавках не были удовлетворены с самого начала революции. На завод приезжал Гвоздев,[1] обещал удовлетворить предъявленные требования, но не исполнил обещания. На демонстрации 18 июня путиловцы несли и такой плакат: «Нас обманули». В этот понедельник завод решил бастовать. Профессиональный союз металлистов предложил отложить забастовку на три дня, чтобы оповестить другие заводы. Путиловцы согласились отработать эти три дня, хотя в некоторых мастерских решили провести итальянскую забастовку. Масса учитывает забастовку как политическую. К четвергу рабочие решили вооружиться. Раньше впереди движения путиловцы не шли. Теперь их толкают к тому экономические причины. Одних путиловцев мы удержать сможем, но если где выступления будут, путиловский завод не удержится и потянет за собой и другие».

*Печатается по сборнику «Первый легальный П. К. большевиков в 1917 г.» Гиз. 1927 г., стр. 188.*

**«Революционная армия должна быть оставлена в Петрограде до конца пролетарской борьбы», — заявляют путиловские рабочие.**

*Резолюция протеста рабочих пушечного округа Путиловского завода в числе 5000 человек против вывода на фронт частей петроградского гарнизона, от 23 июня 1917 г.*

Обсудив вопрос о выводе революционных войск из Петрограда и его окрестностей на фронт, протестуем против постановления Временного правительства о выводе войск[2] и требуем от Совета рабочих и солдатских депутатов, чтобы

---

извела большое впечатление, и те лица, которые раньше шли против большевиков, должны были соглашаться с доводами Ленина».

Пытавшемуся выступить на этом же митинге лидеру эсеров Авксентьеву путиловцы не дали говорить, так что путиловские эсеры принуждены были даже через газету перед Авксентьевым извиняться (см. «Дело народа» 1917 г., № 52).

[1] Гвоздев — меньшевик-оборонец, бывший в то время товарищем министра труда.

[2] Вывод революционных частей петроградского гарнизона на фронт, точно так же эвакуация промышленности имели своей задачей освободить Петроград от все более и более большевизирующихся солдатских и рабочих масс.

Контрреволюционные мероприятия Временного правительства встретили резкий отпор всего петроградского пролетариата.

революционная армия была оставлена [в Петрограде] до конца пролетарской борьбы, ибо само правительство с первых дней революции постановило не отправлять революционные войска на фронт.

Председатель С. Корчагин.

*ЛОЦИА. 1917 г., д. без №. «Материалы завкома Путиловского завода 1917—1918 гг.», л. 693.*

**Правление отказывает в повышении заработной платы.**

*Отношение правления Путиловского завода директору завода от 27 июня 1917 г.*

Вследствие вашего доклада от 26 июня с. г. о вновь заявленном рабочими завода требовании уплатить им повышенную плату с 8 марта с. г., правление в своем заседании от сего числа вынесло по этому поводу нижеследующее постановление:

Заслушав словесный доклад директора завода и всесторонне обсудив вопрос по поводу нового требования рабочих завода о выдаче им повышенной платы с 8 марта сего года, правление находит необходимым подтвердить по этому поводу свое предыдущее постановление от 12 июня с. г. и указать на то, что повышенная плата была установлена с 15 мая с. г. с удовлетворения самих же рабочих. По поводу указания рабочих на другие заводы правление общества обращает внимание рабочих на то, что хотя некоторые заводы и уплатили повышенную плату с 8 марта с. г., но при минимальной заработной плате в размере 6 руб. 40 коп., тогда как минимальная плата на нашем заводе повышена до 7 руб.

Тем не менее, если рабочие предпочитают, чтобы повышенная плата была произведена как на других заводах, напр. на заводе Барановского, т. е. с 8 марта с. г. при минимальной заработной плате в 6 руб. 40 коп., то правление согласно удовлетворить их требование. Таким образом, предоставляется выбрать одно из двух решений: 1) оставить минимальную заработную плату в размере 7 руб. с 15 мая с. г., как они сами раньше то требовали; 2) минимальная заработная плата устанавливается в размере 6 руб. 40 коп. с 8 марта с. г. как на заводе Барановского и других.

Об этом постановлении просим поставить рабочих в известность и о последующем нас уведомить.

Директор-распорядитель (подпись).

*Собр. Лен. Истпрофа. «Материалы по истории Путиловского завода», папка № 7.*

**«Власть Совету и контроль над производством». «36 тысяч рабочих завода-гиганта стали на большевистскую точку зрения».**

*Сообщение газеты «Правда» от 27 июня 1917 г.*

Вот уже несколько дней, как все рабочие организации Петрограда, политические, экономические, фабрично-заводские комитеты этих организаций заняты разрешением конфликта на Путиловском заводе. Сам по себе этот конфликт настолько характерен, ярко типичен для переживаемого нами времени, что в нем, как в зеркале, отражается вся своеобразность и сложность как политического, так и экономического положения, в котором находится Россия.

Рабочие этого гиганта-завода, своего рода маленького города-спрута, день и ночь грохочущего, с первых дней революции 17 марта поставили перед Исполнительным комитетом Совета рабочих и солдатских депутатов вопрос об урегулировании заработной платы в соответствии с ростом цен на предметы первой необходимости, представили процентный размер прибавки в Исполнительный комитет. С тех пор прошло три месяца, цены на продукты первой необходимости бешено поднялись, а требования рабочих блуждали по всем мукам чистилища, которое сумели расплодить наши самобытные российские социал-соглашатели. Бывали они в министерствах торговли и труда, в их отделах и подотделах, комиссиях, подкомиссиях, но своего решения не достигли. Рабочие массы, разуверившиеся в удовлетворении своих требований через посредство вновь нарожденных бюрократических ведомств, без всяких указаний с чьей бы то ни было стороны, решили прибегнуть к самому крайнему средству борьбы труда с капиталом — к стачке, причем на деле убедились, что существующие правительственные ведомства не в состоянии, в силу своей соглашательской политики, удовлетворить более чем законные их требования, что коалиционные министры-соглашатели при первом столкновении с капиталистами идут напопятную, начинают отступать. До тех пор, пока заводчики вели переговоры с нами, министры обнадеживали рабочих. Как только заводчики переменили тон и отказались удовлетворить требования путиловцев, то и министры, в особенности министр труда и его товарищ, теряли членораздельную речь. Мы собственными глазами видели и убедились, что теперешнее Временное правительство не примет никаких решительных мер по отношению к капиталистам, без которых не будут удовлетворены наши требования. Интересы капиталистов ему дороже, чем интересы рабочего класса. Это же нас убедило, что только с переходом власти в руки советов рабочих и солдатских депутатов и учреждением рабочего контроля над производством и распределе-

нием, который действительно возможен в полной мере, только когда власть будет в руках Советов, будут удовлетворены наши требования. Иного пути у нас нет. Таков смысл речей делегатов-путиловцев на конференции заводских комитетов, созванной специально для разрешения этого конфликта. И, объявляя стачку, путиловцы самостоятельно, исходя из своего положения, к экономическим требованиям присоединили и политические

«Власть Совету и контроль над производством».

В один-два дня 36 тысяч рабочих завода-гиганта стали на большевистскую точку зрения. На совещание делегатов фабрично-заводских комитетов, помимо цеховых и заводского комитета Путиловского завода, собрались представители 73 заводов. Все они высказали самую горячую солидарность товарищам путиловцам в резолюциях-наказах своих заводов и в речах, все, за исключением одного обуховца, заявили, что в случае выступления Путиловского завода они все присоединятся к нему, не говоря уже о поддержке материальной и моральной.

Смешны были на этом деловом собрании делегатов заводских комитетов, где в обсуждении тесно сливались экономические и политические вопросы, представители Исполнительного комитета из партии эсеров и меньшевиков. Они только и могли сказать, что рабочие Путиловского завода должны подчиняться и слушаться Совета, что без Совета они не должны делать никаких выступлений. «Уберите их, — кричали рабочие, — они ничего не понимают и мешают нам заниматься делом. Эти сказки мы слышали давно, а дела ваши больше выгодны контрреволюционерам, капиталистам, а не рабочему классу».

Совещание заводских комитетов было созвано с целью, чтобы выступление путиловцев не носило разрозненный характер, а было одним из звеньев всего движения петроградского пролетариата.

*«Правда», 1917 г., № 90.*

**Настроение путиловцев «сильно большевистское».**

*Из сводки «стола донесений» о настроении солдат в воинских частях и рабочих на заводах за 3—9 июля.*

3 июля вечер.

6-50. Путиловский стал. Во 2 полку было спокойно, а теперь путиловские снова возбуждают.

7-40. Послать большевика *члена И. К.*, эсеров не слушают.

9-45. В Путиловском заводе спокойно. Депутаты приедут сюда.

3-е июля — ночь на 4-е.

1-45. Путиловский выступит.

1-55. Путиловский идет и снял Галерные — Фрод-Руси. С Путиловского за Московской заставой 2 автомобиля и разбросаны прокламации, чтобы завтра утром...[1] С Путиловского рабочие пошли по Невскому, выгоняли из квартир, идут с большевистскими лозунгами.

2-15. Путиловцы у Таврического дворца.

4 июля.

5-15. Нарвский район. Все спокойно. Путиловский с вечера не работал. Металлический стал в 8 ч.

1-10 (дня). Путиловский завод не работает. В 12 час. назначен митинг, демонстрация. Настроение сильно большевистское. Тильманса выступать не желают. Вчера Путиловский завод их силой выгнал.

5 ч. Когда толпа рабочих заводов Путиловского проходила по Садовой улице, с крыши домов раздались частые выстрелы из винтовок и пулеметов. Когда рабочие повернули в другую сторону, то и из противоположной стороны раздались выстрелы.

5 июля — ночь на шестое.

10-40 веч. Сообщение т. Никольского, члена ЦК. Прапорщиком Литовского полка Болдаревским был арестован автомобиль и находящиеся в нем 4 члена Путилов-

[1] Не разобрано в подлиннике.

ского заводского комитета — Васильев, Ванханен, Войцеховский и Розенштейн. Поводом к аресту послужило отсутствие у них пропуска и, кроме того, некоторые из присутствующих показали, что с этого автомобиля стреляли 4 июля. Шофер автомобиля Холопов показал, что 4 числа с автомобиля не отлучался, № автомобиля 637. По выяснении всех обстоятельств дела арестованные освобождены т. Никольским.

В ночь на 6 июля в районе Литейного и Невского и на Васильевском острове было распространено около 15 000 воззваний ИКСРС и КД. В районах Нарвском, Рождественском и Московском — 15 000, Обуховском — 4000, Невском — 2000, Выборгском — 8000.

Утром приступили к работе «Промет», «Бенуа» и «Светлана», «Крейтон».

Утром народа на улицах мало. В хвостах настроение подавленное. Говорят вполголоса. Везде заставы. В заставах Петроградского полка ночью арестовано 12 автомобилей с пулеметами; отобрано много винтовок.

Путиловский завод не работает.

За Нарвской заставой «озорничают»: останавливают машины, ругаются; вооруженных людей нет.

6 июля.

Путиловский не работает.

Митинги на улицах.

Вчера тоже не работал.

*МАОР I. 1917 г. Фонд 1235, сер. Д/1, д. № 31, л. 5—55.*

**«Движение нарастает, массы кипят, возмущенные бездействием правительства, дороговизной, разрухой, наступлением» (Л е н и н).**

*Из протокола допроса секретаря Путиловского завкома Сергея Яковлевича Богдатьева от 14 июля 1917 г.*

3 июля в 4 часа дня на Путиловском заводе появилось несколько солдат — представителей 1-го пулеметного полка, заявивших, что в 5 часов предполагается демонстрация с лозунгами 18 июня, т. е. «Вся власть Советам рабочих и солдатских депутатов».[1] Об уходе министров имелись лишь одни слухи. Было собрано общее собрание на заводе, избран

[1] Вооруженная демонстрация 3—5 июля рабочих, солдат и матросов была вызвана стихийным возмущением масс политикой Временного правительства. Учитывая то обстоятельство, что в период 3—4 июля восстание было бы ошибкой, так как большевики, еще не имевшие за собой большинства среди рабочих и солдат в стране, не смогли бы удержать власть ни физически ни политически, наша партия считала выступление в данный момент невыгодным. Однако, несмотря

был председатель (общее собрание составилось из всех работающих на заводах рабочих и солдат), проверили мандаты делегатов как от пулеметчиков, так и других воинских частей — гренадер, измайловцев и др., коих не помню, приходивших во время собрания... Ряд ораторов из числа заводских рабочих-солдат считал необходимым поддержать выступление частей гарнизона... От имени заводского комитета я, как его секретарь, предложил не выносить скоропалительных решений; запросить, имеют ли делегаты-пулеметчики согласие военной организации большевиков, к числу которых они, казалось бы, должны были принадлежать, — на данное выступление, так как мне было известно, что в 1-м пулеметном полку имела большое влияние большевистская организация... Рабочие завода, недовольные деятельностью заводского комитета вследствие того, что он, по их мнению, затягивал конфликт с правлением по вопросу о заработной плате, начали протестовать против моих слов о недопустимости выступления без согласия организации. Крики: «долой», «опять желаете затянуть дело», «дальше так жить невозможно» раздавались по моему и председателя заводского комитета адресу.[1] Немедленно председатель за-

---

на активный призыв большевистской организации — не выступить, выступление все же стихийно развернулось.

«Имела ли партия право, — говорил т. Сталин в своей речи на экстренной конференции петроградской организации Р. С.-Д. Р. П. (б) 16—17 июля 1917 г., — умыть руки в выступлении пролетариата и солдат и уйти в сторону? Мы учитывали возможность еще более серьезных результатов выступления, чем они есть налицо. Умыть руки мы не имели права; как партия пролетариата, мы должны были вмешаться в его выступление и придать ему мирный и организованный характер, не задаваясь целью вооруженного захвата власти» («На путях к Октябрю». Гиз, 1925, стр. 65). Эсеры и меньшевики, которые в июльские дни «скатились на самое дно отвратительной контрреволюционной ямы» (Ленин), вооруженной силой пытались расправиться с массами, требовавшими передачи всей власти советам.

«Движение 3 и 4 июля, — говорил Ленин, — было последней попыткой путем манифестации побудить советы взять власть. С этого момента советы, т. е. господствующие в них эсеры и меньшевики, фактически передают власть контрреволюции, представляемой кадетами и поддерживаемой эсерами и меньшевиками. Теперь мирное развитие революции в России уже невозможно, и вопрос историей поставлен так: либо полная победа контрреволюции, либо новая революция» (Соч., т. XXI, стр. 45).

В цитированной уже речи т. Сталин говорил: «Рабочий класс оказался благоразумнее, чем о нем думали противники: когда он понял, что советы изменили, он не дал боя 4 и 5 июля. Аграрная революция еще только развивается. Предстоящие битвы мы готовы встретить достойно и организованно».

[1] Секретарь Петергофского районного совета в 1917 г., т. А. Цветков-Просвещенский в брошюрке «Июльские дни 1917 г.» описывает это собрание по личным воспоминаниям следующим образом:

«Выступавшие один за другим рабочие и присутствующие здесь матросы и солдаты при общих возбужденных криках одобрения высказывались за необходимость немедленного выступления. Большевики

водского комитета отправился на городскую конференцию большевиков в доме Кшесинской,[1] чтобы узнать, в чем дело. Вернувшись оттуда, он сказал, что организация не осведомлена о предполагаемом выступлении и от нее во всяком случае выступление это не исходит. Тогда мною было предложено на собрании избрать делегатов и отправить их в Исполнительный комитет совета рабочих и солдатских депутатов. К этому времени (часов около 6 дня) на Путиловский завод прибыли представители Центрального исполнительного комитета совета — Саакиан (Сако), кажется, Каплан, не помню;[2] они возражали против неорганизованных выступ-

---

пытались внести в возбужденную массу успокоение, доказывая нецелесообразность неорганизованного стихийного выступления. Однако настроение рабочих масс было до того повышено, что всем ораторам, высказывавшимся против выступления, в том числе и большевикам, не давали говорить, прерывая речи криками: «долой», причем говорившие за выступление беспартийные рабочие встречались сочувственно, и их речи вызывали бурные одобрения. Надеяться на успокоение решительно и враждебно настроенных против Временного правительства рабочих масс было невозможно. Наблюдая с трибуны за бушующим морем 25 000 массы, я ждал, когда будет окончательно решен вопрос о выступлении, так как все высказывались, но на голосование этого вопроса никто не ставил. Вдруг из толпы на трибуну вышел один матрос, который, обращаясь к рабочей массе, заявил, что он предлагает вопрос о необходимости выступления проголосовать. «Кто за немедленное выступление, тот пусть поднимет руку». Поднялся лес рук, и вопрос был решен. После того, как вопрос о выступлении был проголосован, каждый из нас сознавал, что теперь возражать бесполезно. Поставивший на голосование вопрос о выступлении матрос сошел с трибуны, но через две-три минуты снова возвратился и вторично обратился к рабочим со следующим предложением: «так как, — заявил он, — здесь не присутствуют рабочие ночной смены (в это время на Путиловском заводе работало более 30 000 человек), то я предлагаю сейчас же дать тревожный гудок для того, чтобы те рабочие, которые сейчас здесь не присутствуют, немедленно явились на завод, и затем прямо с завода мы двинемся к Таврическому дворцу и потребуем от ЦИКа Советов, чтобы он взял власть в свои руки и объявил Временное правительство низложенным». Предложение это, как и первое, принято было единогласно, и через пять минут уже рычал тревожный гудок» (А. Цветков-Просвещенский, Июльские дни 1917 г., «Земля и фабрика», 1925, стр. 49 — 51).

[1] В это время заседала 2-я Общегородская конференция петроградской организации большевиков, открывшаяся 1 июля.

[2] На Путиловский завод «для увещевания» были посланы эсер Каплан, а затем также эсер Саакиан.

В своих показаниях по поводу июльских дней Каплан пишет: «Рабочие шумели и некоторые из них, узнав, что я хочу выступить перед рабочими, говорили мне, что это будет бесполезно, так как рабочие уже решили выступать. Тем не менее я выступил перед рабочими, которые, увидев меня перед собой, стали кричать: «довольно»... Затем выступил приехавший после меня на завод Саакиан, его речи я не слышал, так как я с доктором Менциковским уехал. Саакиан мне говорил потом, что он выступил с призывом воздержаться от выступлений. Путиловцы его выслушали, но когда он хотел выступить во второй раз, ему уже не дали говорить. (МАОР I. 1917 г. Фонд 8, д. № 19, л. 64).

лений, но убедить массу им не удалось; в числе делегатов, избранных для посещения Исполнительного комитета, был и я; не успела часть делегатов, в том числе и я, доехать до Исполнительного комитета, как повстречали группу рабочих и солдат с Выборгской стороны, которые заявили, что Выборгская сторона уже двинулась к Таврическому дворцу и что они идут сообщить об этом Путиловскому заводу. Мы тоже вернулись на завод. Собрание продолжалось, так как было постановлено выждать делегатов со сведениями о том, что происходит на Выборгской стороне. Выслушав делегатов Выборгской стороны (солдаты, имен их не знаю), которые повторили, что Выборгская сторона двинулась к Таврическому дворцу, заводское собрание постановило: «Не ограничиваясь делегацией, устроить демонстративное шествие к Исполнительному комитету».[1] Шествие тронулось с завода в 11-м или 12-м часу ночи, так как предложение отложить выступление до утра было отвергнуто... Дойдя до Таврического дворца, куда мы прибыли часам к 3 утра, — рабочие остались около дворца, а я с другими делегатами (нас всего было избрано 10 человек) вошел в заседание Центрального комитета советов, и я от имени делегации Путиловского завода выразил желание путиловских рабочих, чтобы Центральный комитет совета солдатских и рабочих депутатов в виду ухода министров-кадетов не создавал бы вновь коалиционного министерства, а создал бы министерство, всецело подчиненное советам. От имени Центрального комитета Чхеидзе ответил нам, что этот вопрос стоит в порядке дня и вырешится, вероятно, только к завтрашнему дню. После этого я вышел из Таврического дворца, сообщил рабочим об ответе Чхеидзе, предложил вернуться домой. Когда рабочие направились от дворца, я тоже пошел домой. Перед уходом из дворца я узнал в исполнительной комиссии рабочей секции, что большевистская организация выпускает воззвание с предложением товарищам направить движение в мирное, организованное русло, так как выступления, стихийно начавшиеся, будут, очевидно, продолжаться. 4 июля я прибыл на завод часов в 11 утра и застал на заводе части 2-го пулеметного полка и еще какого-то неизвестного мне полка, с пулеметами и винтовками. Было их человек 600. Несколько пулеметов — 4 или 5 — были установлены на грузовиках. Так как других автомобилей не было, то заводский комитет, как руководящая организация завода, поместился

---

[1] Лозунгами путиловской колонны были: «Долой десять министров капиталистов» и «Вся власть Советам».

Рабочий Путиловского завода большевик Турунин в своем показании по поводу июльских событий сообщал:

«У нас были при себе плакаты с требованиями о свержении десяти министров-капиталистов и о передаче власти в руки Советов».

на том же автомобиле. Собрание рабочих перед этим постановило отправиться вновь к Таврическому дворцу для получения ответа. На наш вопрос: почему мы выступили совместно с вооруженными людьми, отвечаю: рабочая масса полагала, что если будут впереди шествия вооруженные солдаты и вооруженный грузовик, что не осмелятся неизвестные провокаторы обстреливать шествие, как это было ночью на 4 июля на Невском проспекте по отношению к какой-то группе демонстрантов, прошедшей незадолго перед нами. Когда мы прошли по Садовой, во главе процессии, до Чернышева пер., то услыхали выстрелы сзади и крики «на помощь». Солдаты, шедшие во главе процессии, и грузовой автомобиль, на котором мы находились, повернули обратно и прошли мимо тех домов по Садовой улице, с крыш или с верхних окон которых продолжалась стрельба. Дома эти были: на углу Садовой ул. и Апраксина пер. (дом, в котором помещается склад «Проводника»), дом на углу Садовой и Забалканского пр. и еще какой-то дом на противоположной стороне Садовой, номера его не знаю, там помещается ресторан. Сам я видел стрельбу только из того дома, где помещается «Проводник», стрельба производилась из-за башенки, или из самой башенки, на вершине самого угла этого дома (угол Садовой ул. и Апраксина пер.) вдоль Садовой ул. Кроме того, стреляли сверху дома, но с крыши или из окна верхнего этажа — нельзя было установить точно. Вернее, что с крыши, из-за фигурного выступа. Стрельба была с дымом, частая, в сторону Апраксина пер. и Садовой ул. по направлению к Невскому пр. Из грузовика, а также из винтовок обстреляли те места указанного дома, откуда шли выстрелы. В то время, когда производилась стрельба как из винтовок, так и из пулеметов, заводский комитет — в том числе и я — слезли с грузовика, разошлись по прилегающим улицам для успокоения публики и прекращения паники. Во время стрельбы несколько лиц направились в тот дом для обыска, об этом я узнал, увидев в окне 4 этажа по Садовой солдата и рабочего, подававших знаки о том, что в дом вошли свои. После этого стрельба прекратилась. В толпе я узнал, что стрельба в шествие началась после сигнала колокола с колокольни церкви Спаса на Сенной и что будто бы на этой колокольне нашли этого «сигналиста», побили его, но что дальше с ним произошло — не знаю. После того процессия рассыпалась и в меньшем числе пошла дальше. Никаких жертв стрельбы в данном случае ни в доме ни на улице не было. Прибыв в Таврический дворец (прибыли мы к нему в шестом часу дня) и узнав, что заседание Центрального комитета продолжается,[1] и выслушав

[1] В отчете о заседании Центрального исполнительного комитета Петроградского совета от 4 июля «Известия» сообщают: «Собрание

заявление члена Центрального комитета Зиновьева и др. о том, что необходимо мирно разойтись по домам, как то уже многими по их совету и исполнено, мы вернулись домой. Некоторым объяснением того обстоятельства, что впереди шествия путиловцев двигались вооруженные солдаты, может служить то обстоятельство, что в ночь на 4 июля часть каких-то демонстрантов обезоруживалась и задерживалась, кем именно — неизвестно, но это создавало опасение возможности нападения на демонстрантов. Кронштадтцев в нашем шествии не было. Задержан я был 5 июля в полдень на Дворцовом мосту патрулем, задерживавшим все автомобили: я именно ехал в автомобиле с одним из членов Совета (фамилии его даже не помню) на службу. Тот член Совета взялся меня подвезти часть дороги, так как трамваи в тот день не ходили. По задержании меня доставили в штаб округа.

Сергей Богдатьев.

Судебный следователь Гудвилович.

Присутствовал товарищ прокурора (подпись).

*МАОР 1, Фонд 8. 1917 г., д. № 19, лл. 8 — 13.*

**«Путиловцы не уйдут до тех пор, пока Советы не согласятся взять власть в свои руки».**

**Вождя российских соглашателей Н. Чхеидзе путиловцы «приветствуют» негодующим шумом, криками и свистом.**

*Из протокола допроса вольноопределяющегося 8-го маршевого эскадрона полка офицерской школы Прейса от 2 августа 1917 г.*

В 4 часа утра [4 июля] я пошел... к Таврическому дворцу... Как и раньше дворец был обложен. Но к солдатам 1-го пулеметного полка присоединились рабочие Путиловского завода, пришедшие, как мне удалось узнать, в полном составе (до 40 000 человек) со своей «красной гвардией». Эта «гвардия», как я заметил, несомненно, имела правильную организацию, была поделена на взводы, имела взвод-

прерывается для выслушивания делегата от путиловцев, который заявляет, что если т. Церетелли не выйдет сейчас, чтобы дать им объяснения, то они сами придут и вытащат его». («Известия СР и СД» 1917 г., № 110).

Меньшевик Н. Суханов в своих «Записках о революции» пишет: «На заседание... явилась группа вооруженных рабочих. Один из них путиловец с винтовкой выскочил на ораторскую трибуну и гневно закричал: «Долго ли нам рабочим терпеть предательство? Вы собрались тут, рассуждаете, заключаете сделки с буржуазией. Так знайте, рабочие больше не потерпят. Нас тут путиловцев 30 000, мы добьемся своей воли. Никакой чтобы буржуазии. Вся власть Советам!»

ных и отделенных начальников и шла, неся винтовку на плече значительно более стройно, чем любой из дисциплинированных полков: гвардии Гренадерского, Московского, Павловского, 6-го запасного саперного, 1-го и 180 пехотных запасных. Из расспросов рабочих я узнал, что «путиловцы не уйдут до тех пор, пока советы не согласятся взять власть в свои руки». В этом смысле представители Путиловского завода пошли во дворец заявить Исполнительным комитетам...

...В начале 5 часа утра к толпе вышел председатель Совета рабочих депутатов Чхеидзе и сообщил, что советы совещались ночь, будут совещаться весь следующий день и быть может ночь и вынесут решение, которое должно встретить спокойно. Фактом выхода на улицу вооруженными солдаты и рабочие пытаются произвести давление на свободную волю советов и заранее предуказывают решение. Он призывал к спокойствию и мирному разрешению конфликта. Толпа все время его перебивала враждебными возгласами, мешала ему говорить; раздавались оскорбления по его адресу и угрозы. Вслед за ним пытался говорить Авксентьев, но как и Чхеидзе, он убедился в бесплодности своей попытки. Толпа слушала только тех ораторов, которые призывали к немедленному захвату власти и передаче ее советам.

Прейс.
Судебный следователь Гудвилович.
Присутствовал тов. прокурора (подпись).

*МАОР I. Фонд, 1917, д. № 19, лл. 165 — 168.*

**«Большевизм диктуется самою жизнью, а преследованием его лидеров идею большевизма нельзя ни убить ни заглушить».**

*Отчет о собрании рабочих Турбинной мастерской Путиловской верфи от 17 июля 1917 г.*

На общем собрании рабочих турбинной мастерской Путиловской верфи, 17 июля, по вопросу о текущем моменте вынесена резолюция, в которой выражается протест против применения смертной казни на фронте;[1] против расформи-

[1] Решительным шагом на пути расправы с революционными солдатскими массами было введение Временным правительством 12 июля 1917 г. смертной казни на фронте.

Генерал Корнилов и эсер Савинков, бывший в то время комиссаром Ю.-З. фронта, в трогательном единении ходатайствовали перед Временным правительством о принятии этого постановления.

«Необходимо немедленно... введение смертной казни и учреждение полевых судов», — телеграфирует Корнилов. «Я с своей стороны вполне разделяю мнение ген. Корнилова и поддерживаю высказанное им от слова до слова», — приписывает на той же телеграмме Савинков.

рования революционных частей войск и отправки их на фронт тогда, когда контрреволюционеры собирают свои силы, подготовляя борьбу за власть и управление государством, против натравливания солдат на рабочих и обратно, против карательной экспедиции, направленной против социалистических организаций, разрушаемых ею в корне, а тем более против организации РСДРП большевиков и их печати, которая создана на трудовые гроши рабочих и солдат, а не на деньги германских капиталистов.

Далее, в резолюции требуется уплата за все убытки, нанесенные социалистическим и профессиональным организациям при разгроме их.

По поводу ареста и преследования лидеров большевиков, собрание выразило протест, считая, что большевизм диктуется самою жизнью, а преследованием его лидеров идею большевизма нельзя ни убить ни заглушить.

Требуем, говорится далее в резолюции, немедленного гласного расследования травли, пущенной контрреволюционной прессой по адресу лидеров большевизма и других социалистических партий.

Затем собранием было постановлено обратиться ко всем солдатам с призывом следующего содержания:

Товарищи солдаты!

Мы, рабочие турбинной мастерской Путиловской верфи, просим вас посредством печати поддержать наш протест всей демократии.

*«Новая Жизнь» 1917 г., № 79.*

**«Трудящимся массам нет спасения от железных тисков войны, голода, порабощения помещикам и капиталистам, иначе как в полном разрыве с партиями эсеров и меньшевиков, в ясном сознании их предательской роли, в отказе от каких бы то ни было соглашательств с буржуазией, в решительном переходе на сторону революционных рабочих»**
**(Л е н и н).**

*Резолюция общего собрания путиловских рабочих по текущему политическому моменту от 22 июля 1917 г.*

Мы, рабочие Путиловского завода, в количестве 10 000 человек, на общем собрании 22 июля, обсуждая обстоятельства текущего политического момента, пришли к следующему заключению:

1) Задачи, вставшие перед рабочим классом и крестьянством с первого момента революции: а) ликвидация войны путем заключения демократического мира, без аннексий и контрибуций, с правом наций на самоопределение, б) устранение государственно-хозяйственной разрухи путем прове-

дения ряда революционных мер, как-то: введение контроля над производством и распределением, контроль над банками, переложение финансовых тягот с трудящихся масс на виновников войны и вызванной ею экономической разрухи — господ капиталистов и помещиков; в) последовательно, решительно до конца проведенная демократизация всех органов управления государством, г) улучшение социального положения рабочих, д) передача земли народу — все эти великие задачи до сих пор не осуществлены.

2) Война продолжается во имя целей, диктуемых международными империалистами, государственно-хозяйственная разруха увеличивается, демократизации политического строя ставятся всяческие препятствия со стороны стоящей у власти буржуазии; земли и лесные богатства расхищаются помещиками, крестьянские организации на местах душатся центральными ведомствами и их ставленниками — комиссарами, все завоевания в области улучшения экономического положения рабочих сводятся на-нет растущей экономической разрухой и дороговизной.

3) Стихийно назревший протест со стороны наиболее революционных рабочих и солдат против такого положения вещей, вылившийся в демонстрацию 3-4 июля, истолкован буржуазией и ведущими соглашательскую с буржуазией политику социал-революционерами и социал-демократами меньшевиками как вооруженный мятеж против Совета рабочих и солдатских депутатов и использован ими для разгрома левого крыла российской социал-демократии — интернационалистов-большевиков.

4) Мы заявляем: всем завоеваниям революции грозит опасность. Спасти революцию можно только путем проведения в жизнь революционных мер, указанных в 1-м пункте настоящей резолюции. Единственной силой, способной выполнить эту великую задачу, являются пролетарии и полупролетарии города и деревни, и только такое правительство, которое будет опираться на рабочих, солдат и крестьян, явится действительно правительством спасения революции.[1]

5) Путь репрессий против рабочих и солдат, на который

---

[1] «Можем ли мы остаться при старом лозунге «Вся власть советам» — говорил т. Сталин на экстренной конференции петроградской организации РСДРП(б), — само собой, нет. Передать власть совету, который на деле молчаливо идет рука об руку с буржуазией, — значит работать на своего врага. Если мы будем победителями, мы можем передать власть только рабочему классу, поддержанному беднейшими слоями деревни. Мы должны выдвинуть другую, наиболее целесообразную форму организации Совета рабочих и крестьянских депутатов. Форма власти остается старой, но классовое содержание этого лозунга мы изменяем, мы говорим языком классовой борьбы: вся власть в руки рабочих и беднейших крестьян, которые поведут революционную политику» («На путях к Октябрю», Гиз. 1925, стр. 75—76).

вступило правительство, не есть путь спасения революции, — это путь к победе контрреволюции. А потому мы протестуем против арестов с.-д. большевиков и идейных вождей большевизма, против закрытия рабочих интернационалистических газет, против разгрома рабочих и солдатских организаций, против лишения товарищей солдат свободы слова и собраний, против введения смертной казни, против разоружения рабочих. Требуем немедленного роспуска Государственной думы и Государственного совета и ареста всех контрреволюционеров.[1]

Председатель А. Васильев.

Секретарь Н. Григорьев.

*ЛОАУ. Фонд Петроградского профессионального союза рабочих металлистов, 1917 г., д. № 1.*

**«Требуем ввести контроль над производством».**

*Резолюция Общегородской конференции чернорабочих металлистов от 24 июля 1917 г.*

Мы, чернорабочие, собравшись на конференции в помещении Путиловского театра 24 июля 1917 г. и обсудив вопрос о тарифе и его последствиях, мы все единогласно в количестве 55 заводов на делегатском совещании заявляем, что мы все голодные и, находясь в безвыходном положении, при таком критическом положении, когда хищники капиталисты отрицательно заявили, что нет прибавки и не будет, а потому заявляем, все пути исчерпаны и есть один путь, справедливый пролетарский — это общая стачка всего Петрограда, всех рабочих и по призыву профессионального союза мы готовы как один принять стачку, во имя общих интересов пролетариата, так как все время со дня революции союз общества заводчиков и фабрикантов нас только обманывал, ссылаясь на различные вмешательства каких-либо ведомств, и даже последнее время на министерство труда, которое тоже ничего не могло осуществить, кроме урезывания ничтожного минимума для чернорабочих мужчин и женщин; мы присоединяемся к резолюции, вынесенной общеделегатским собранием 23 июля профессиональных союзов и, находя невозможность только прибавкой улучшить положение проле-

[1] Государственная дума, официально не имевшая в 1917 г. уже законодательной власти, являлась в этот период средоточием всех контрреволюционных сил от матерых монархистов вроде Пуришкевича или Родзянко до кадет включительно. Частные совещания членов Государственной думы, якобы, отражавшие «голос русского народа», по существу при помощи Ставки и при попустительстве эсеров и меньшевиков, заседавших в Совете и Временном правительстве, являлись не чем иным, как центром подготовлявшегося контрреволюционного заговора, из которого впоследствии и выросла корниловщина.

тариата, требуем немедленно от всех организаций обратить внимание на критическое положение голодных, разутых и раздетых и принять самые крайние меры, ибо голод может повести к разрухе и гибели революции, и вместе с тем, требуем [ввести] контроль над производством и распределением продуктов первой необходимости.

*ЛОАУ. Фонд Петроградского профессионального союза рабочих металлистов, 1917 г., д. № 1.*

**«Требуем обуздать всех хищников и мародеров, грабящих пролетариат».**

*Резолюция общего собрания чернорабочих Путиловского завода от 28 июля 1917 г.*

Мы, чернорабочие, на общем собрании Путиловского завода 28 июля с. г. в количестве 10 000 человек постановили [требовать] удовлетворения нашего требования, предъявленного первоначально профессиональным союзом, так как мы больше ждать не в силах; если наше требование не будет удовлетворено в течение 4 дней, то просим выдать 100 рублей авансом в счет прибавок, в виду дороговизны жизни. Существовать на 6 рублей дальше невозможно. Если наши требования не будут удовлетворены, то мы прекратим работу. Требуем обуздать всех хищников и мародеров, грабящих пролетариат.

Председатель И. Скорочков.
Секретарь Шкурин.

*ЛОЦИА. 1917 г., д. без №. «Материалы завкома Путиловского завода за 1917—1918 г.»*

**«Да здравствует III Интернационал».**

**«Беспощадная критика разлагателей революции социалистов-революционеров и меньшевиков».**

*Приветствие VI съезду Российской социал-демократической рабочей партии (большевиков) от рабочих шрапнельной мастерской Путиловского завода, оглашенное на заседании от 31 июля 1917 г.*

Т. Турнев. От имени коллектива (бюро) местной организации шрапнельных (шрапнельной, ново-снарядной и шрапнельно-сборочной) мастерских Путиловского завода приветствую Всероссийский съезд, как авангард сознательно российского пролетариата. Выражаю уверенность, что избранные товарищи делегаты из армии сознательного пролетариата преодолеют все трудности в виду создавшейся реакционной атмосферы и укажут путь для дальнейшей борьбы с угнетателями капиталистами, путь, по которому все как

один, весь российский пролетариат, высоко подняв красное знамя, пойдет организованно на борьбу с хищниками в защиту своих классовых интересов, и еще сильнее раздастся клич российского пролетариата на весь мир: «Пролетарии всех стран, соединяйтесь!»

*Да здравствует Всероссийский съезд РСДРП!*

*Да здравствует Российская революция!*

*Да здравствует III Интернационал!*

*Беспощадная организованная борьба пролетариата и беднейших слоев крестьянства против капиталистов, помещиков, кадетов и К°!*

*Беспощадная критика разлагателей революции социалистов-революционеров и меньшевиков!*

*Печатается по сборнику «Протоколы VI съезда РСДРП(б)», изд. «Коммунист» 1919 г., стр. 128.*

**«Страшен будет тот час, когда мы... для спасения революции выйдем на улицу и своими молодыми руками уничтожим тех паразитов, которые живут потом и кровью трудящихся».**

*Из резолюции общего собрания путиловской молодежи от 2 августа 1917 г.*

Мы, юноши Путиловского завода, на общем собрании 2 августа с. г., обсудив текущий момент, вынесли следующую резолюцию:

...2. Решительно протестуем против той бешеной травли, раздуваемой гг. Алексинскими и его присными, которая потоками льется на авангард революционного пролетариата и армии, т. е. на большевиков и их вождей.[1]

[1] 5 июля была опубликована от имени Алексинского (бывшего одно время членом большевистской организации, но во время войны занявшего шовинистическую позицию, разорвавшего с партией и в 1917 г. примкнувшего к плехановской группе «Единство») сфабрикованная контрразведкой гнуснейшая клевета на Ленина.

Некий прапорщик Ермоленко, который до 1913 г. служил в полиции, а в 1914 г., будучи в немецком плену, вел полицейскую слежку в концентрационном лагере главным образом за украинцами, в апреле 1917 г., появившись вновь в России, дал в контрразведке показания о том, что его прислали в Россию вести «пораженческую» агитацию в армии и якобы ему в Германии сообщили, что «аналогичной деятельностью по заданию немецкого генерального штаба послан в Россию заниматься большевик Ленин».

«Никогда еще «представители» демократии не вели себя так недостойно, как теперь в эти исторические дни, писал т. Сталин в обращении Общегородской петроградской конференции РСДРП(б). Никогда еще не доходили они до такого позорного падения, как теперь! ...Жалкие! Они не знают, что никогда еще не были так дороги и близки рабочему классу имена наших вождей, как теперь, когда обнаглевшая буржуазная сволочь обливает их грязью. Продажные! Они и не догадываются, что чем грубее клевещут буржуазные наймиты,

3. Напоминаем г. Керенскому, а также всем сидящим в министерстве, что с завоеванием ими портфелей, революцией была завоевана неприкосновенность личности, свободы слова, свободы печати и собраний, которые теперь безжалостно изгоняются министерством воскрешения контрреволюции из демократической России.

4. Требуем немедленно выпустить всех политических заключенных, ибо в свободной России не может быть насилия.

5. Выражаем свое глубокое презрение тем эсерам и меньшевикам, которые продолжают сожительствовать с буржуазией и позволяют водить себя на поводу Керенскому.

6. Мы, юноши, наученные горьким опытом своих отцов, как опасно брататься с буржуазией, заявляем, что страшен будет тот час, когда мы, юноши, для спасения революции выйдем на улицу и своими молодыми руками уничтожим тех паразитов, которые живут потом и кровью трудящихся. Долой контрреволюцию! Долой смертную казнь! Долой Государственную думу и Государственный совет! Да здравствует III Интернационал!

Председатель (подпись),
Секретарь (подпись).

*«Рабочий и Солдат», 1917 г., № 12.*

**«Плачущие крокодиловыми слезами капиталисты... убирайтесь в подполье и думайте там свою думу, не высовывая оттуда носа, иначе останетесь не только без носа, но и без головы».**

*Резолюция общего собрания железопрокатной мастерской Путиловского завода, начала августа 1917 г.*

Мы, рабочие железопрокатной мастерской, на общем собрании, приняв во внимание предстоящий кризис промышленности и всеобщий голод, требуем:

1. От министерства труда, чтобы оно немедленно приказало фабрикантам и промышленникам прекратить игру в «кошки и мышки» и сейчас же приступить к усиленному добыванию угля и руды, а также и к производству сельскохозяйственных орудий и машин, дабы уменьшить количество безработных и прекратить ликвидацию фабрик и заводов.[1] Если же гг. капиталисты не обратят на наше требование внимания, то мы, рабочие железопрокатной мастерской, тре-

тем сильнее любовь рабочих к вождям, тем безграничнее их доверие к ним, ибо они знают по опыту, что когда враги поносят вождей пролетариата, это верный признак того, что вожди честно несут свою службу пролетариату». («На путях к Октябрю». Гиз. 1925, стр. 60).

[1] После июльских дней начинается повсеместное наступление предпринимателей на рабочий класс. Под видом сокращения производства увольняются наиболее революционно настроенные рабочие, часть предприятий совершенно закрывается. Всячески саботируется добыча угля,

буем полного контроля трудового народа над всеми отраслями промышленности.

2. Требуем от министерства путей сообщения немедленно отдать в ремонт все требующие починки паровозы, вагоны, цистерны и приступить к ремонту железных дорог, чтобы таким образом возобновить и поднять доставку необходимого для работы сырья, топлива и других продуктов первой необходимости.

3. От министерства торговли и промышленности мы требуем заставить (как крупных, так и мелких) торговцев прекратить мародерство, развившееся в настоящее время до невероятности и влекущее за собой смерть от голода, болезни и грабежа.

4. Требуем, чтобы Совет рабочих, солдатских и крестьянских депутатов принял во внимание продолжающуюся травлю рабочих на солдат и солдат на рабочих и постарался ее скорее ликвидировать, если он считает себя исполнителем воли трудового народа.

От вас же, плачущие крокодиловыми слезами капиталисты, мы требуем перестать плакать о разрухе, когда вы же ее и создаете. Ваши карты раскрыты, игра ваша ясно обнаружена, и теперь никакая травля не будет иметь для вас успеха, убирайтесь в подполье и думайте там свою думу, не высовывая оттуда носа, иначе останетесь не только без носа, но и без головы.

Председатель собрания Цветков.
Секретарь Царев.

*«Рабочий и солдат», 1917 г., № 11.*

**«Капиталисты наглеют все больше, выбрасывая рабочих на улицу» (Ленин).**

*Циркуляр директора Путиловского завода о сокращении числа рабочих от 9 августа 1917 г.*

Сим объявляется по заводу нижеследующее предписание правления от 5 августа 1917 года за № 1720/I:

В виду значительного сокращения доставки Путиловскому заводу каменного угля, влекущего за собою прекращение производства завода и прогул рабочих в большом количестве, в последнее время превышающий 9000 чел., правительственное правление признало необходимым образовать комиссию для выяснения числа рабочих, которые при суще-

дабы угрозой недостачи топлива всегда можно было заявить о закрытии предприятия, а тем самым заставить рабочих пойти на уступки. В Донбассе промышленники сознательно доводили техническое оборудование шахт до полного износа, заваливали далеко неиспользованные шахты, дабы безработицей и голодом обуздать революционный пролетариат.

ствующем недостатке угля являются лишними и вызывающими непроизводительный расход по оплате труда, которого они не несут.

Для полной производительности завода необходимо, чтобы уголь доставлялся заводу в количестве не менее 1 500 000 пудов ежемесячно, между тем, в течение последних двух месяцев угля было доставлено около половины потребного количества, причем, как выяснено комиссией, в ближайшие месяцы не имеется оснований рассчитывать на то, чтобы последовало какое-либо увеличение, наоборот, весьма вероятно, что будет еще понижение доставки из-за расстройства железнодорожного движения.

Если, все-таки, предположить, что движение как-нибудь наладится и доставка угля повысится хотя бы до 1 000 000 пудов в месяц, то в таком случае по предварительным подсчетам определяется, что число рабочих не должно превышать 24 000 чел.

Если же уголь будет доставляться в количестве лишь около 750 000 пудов ежемесячно, то число лишних рабочих определяется в 11 000 чел.

На основании изложенного правительственное правление постановило: приступить к немедленному увольнению всех лишних рабочих в количестве от 7 до 11 тыс. чел., а также соответственного числа служащих.

Означенное постановление сообщается вам для руководства и исполнения.

Правительственное правление Н. Дроздов.

Во исполнение вышеприведенного предписания правления подлежит расчету согласно внесения особой комиссии правления нижеследующее число рабочих по мастерским завода:

| | | |
|---|---|---|
| По | Шрапнельным мастерским | 2 687 чел. |
| „ | Пушечной мастерской | 272 „ |
| „ | Лафетно-снарядной | 53 „ |
| „ | Лафетно-штамповочной | 190 „ |
| „ | Башенной | 105 „ |
| „ | Железопрокатной | 410 „ |
| „ | Сталепрокатной | 315 „ |
| „ | Прессовой | 320 „ |
| „ | Кузнице | 367 „ |
| „ | Тигельной | 90 „ |
| „ | Чугунно- и медно-литейным | 96 „ |
| „ | Термической и шрапнельно-термической | 40 „ |
| „ | Паровозному отделу | 155 „ |
| „ | Вагонному отделу | 437 „ |
| „ | Котельно-мостовой | 205 „ |
| „ | Строительному цеху | 686 „ |
| „ | Железнодорожному | 105 „ |
| „ | Испытательной станции | 58 „ |
| „ | Смотрительному цеху | 82 „ |
| „ | Магазину завода | 38 „ |

По Электрическому цеху . . . . . 84 „
„ Старо-мартеновской . . . . . 311 „

Ново-мартеновская закрывается, и все служащие и рабочие, работающие в ней, рассчитываются.

Служащие же и рабочие, работающие по фасонному литью в старо-мартеновской мастерской, остаются для исполнения срочных заказов и переходят на учет этой мастерской.

Объявление рабочим расчета должно быть сделано и вписано в расчетную книжку не позже 16 августа сего года.

За директора завода И. Т. Аббакумов.

*МАОР II. Фонд Центр. сов. фабзавкомов, 1917 г., д. № 71, ч. I, л. 47.*

**Заводский комитет призывает к выдержке, призывает принять бой в момент, наиболее выгодный для пролетариата.**

*Воззвание завкома Путиловского завода по поводу отказа Общества фабрикантов и заводчиков удовлетворить требования путиловцев о повышении тарифа чернорабочим, начало августа 1917 г.*

Товарищи! Мы переживаем век борьбы капитала с трудом. Для всякой борьбы нужна сила, а сила заключается в организации. Кто лучше организован, кто лучше сплочен, — тот победит. Эту заповедь мы почти все понимаем, но на деле не осуществляем.

Вступив на путь борьбы с могучим организованным противником — капиталом, мы должны приложить все усилия к тому, чтобы борьба была организованной, и каждое требование к своему противнику довести до желательного конца, не считаясь с тратой энергии и времени.

Чем тяжелее достанется нам победа, тем труднее будет вырвать у нас плоды нашей победы и тем больше шансов на то, что эта победа будет закреплена и мы прочно станем в дальнейшем на путь прогресса.

Но, к сожалению, мы наблюдаем следующее: если борьба принимает затяжной характер, то нестойкие и мало организованные и вообще мало получающие теряют веру в свои организации, выражают недоверие своим выбранным товарищам и идут обивать пороги к администрации. Это нетерпение является отчасти продуктом того, что голодный желудок дает о себе знать, а также несознательности того, что всякая организованная борьба требует массу энергии, а иногда и времени.

Нельзя думать, что на каждое предъявленное требование будет определенный ответ — да или нет и предполагать, что если такого ответа нет, то здесь является виновником завод-

ский комитет, который не защищает интересов своих товарищей рабочих.

Многие из товарищей рабочих предполагают, что заводский комитет является решающим органом и от него зависит утверждение всех требований рабочих и т. д. Это, конечно, ошибочный взгляд. Организация заводского комитета существует для того, чтобы все интересы и требования рабочих проводились в жизнь организованно и планомерно. Заводский комитет является руководителем организованных выступлений товарищей постольку, поскольку рабочие считаются с заводским комитетом. Заводский комитет должен учесть все перед каждым выступлением, учесть и силу сплоченности и организованности рабочих и экономическое положение страны и промышленности и силу сопротивления организаций капиталистов, ибо если это не будет учтено рабочими представителями, то результатом несвоевременного выступления неизбежно будет поражение. Это особенно верно по отношению к длительной затяжной борьбе, которая предстоит рабочему классу и его авангарду — рабочим металлической промышленности.

Все эти общие положения подтвердило и ярко показало тарифное выступление.

Вами, товарищи, были предъявлены требования администрации завода, заводоуправление отказало, и перед заводским комитетом встал вопрос: что делать?

По инициативе заводского комитета было созвано собрание представителей от заводов (от 100 предприятий), представителей профессионального союза, партий и исполнительного комитета. Союз металлистов взял на себя дальнейшие переговоры с союзом заводчиков и выработку тарифа в общепетроградском масштабе.

Тариф и был выработан, но союз промышленников не согласился на оплату труда чернорабочих, требуемую союзом металлистов.

Тогда по соглашению с союзом был использован последний путь, посредничество министерства труда. Вина затяжки переговоров всецело падает на союз заводчиков и фабрикантов. Союз заводчиков и фабрикантов в ответ на предъявленные рабочими Путиловского завода требования заявил заводоуправлению, что если оно пойдет на уступки, то будет оштрафовано на миллион рублей. Так отвечают капиталисты на требования рабочих. Их организованному выступлению мы должны противопоставить свою рабочую организацию, их натиску — свой отпор, и задача организованного наступления лежит на профессиональном союзе и выборных органах рабочих организаций.

Кампания еще не закончена, борьба еще продолжается, но в данное время забастовка была бы выгодна только для ка-

питалистов и привела бы к поражению. Это признало и приняло соответствующую резолюцию делегатское собрание 26 июля сего года и призвало рабочих принять министерскую ставку.

Эта резолюция еще лишний раз доказала сознательность и организованность авангарда рабочего класса, не принявшего борьбы в условиях, явно выгодных лишь для капитала.

Заводский комитет.

*ЛОЦИА. 1917 г., д. без №. «Материалы завкома Путиловского завода 1917 — 1918 г.», л. 224.*

**Новый конфликт на Путиловском заводе.**

*Сообщение «Рабочей Газеты» от 12 августа 1917 г.*

На Путиловском заводе назревает новый конфликт, сущность которого сводится к следующему. 7 марта между заводоуправлением и рабочими состоялось соглашение, в силу которого рабочие заканчивают протекавшую тогда забастовку, правление же обязалось с установлением новых расценок произвести доплату по ним за срок с 7 марта.

17 марта это соглашение было подтверждено в особом объявлении по заводу.

Теперь на Путиловском заводе введен новый тариф. Рабочие ожидали условной доплаты, причем заводский комитет напомнил правлению о старом соглашении. Между тем вчера появилось объявление об уплате по новому тарифу с 9 июня.

Рабочие волнуются. Заводский комитет передал все дело центральному правлению союза металлистов, а последнее вчера же сделало соответствующее заявление товарищу военного министра генералу Маниковскому, в министерство труда, торговли и промышленности и путиловскому правлению.

*«Рабочая газета», 1917 г., № 131.*

# К О Р Н И Л О В Щ И Н А

**«Сорвать с совещания маску народного представительства, выставить на свет его контрреволюционную сущность» (С т а л и н).**

*Из резолюции общезаводского собрания путиловских рабочих по вопросу о Московском совещании и контрреволюционной деятельности Временного правительства от 11 августа 1917 г.*

Мы, рабочие Путиловского завода, обсудив на общезаводском собрании вопрос о создавшемся тяжелом положении страны вообще и петроградского пролетариата в частности, постановили следующее:

1. Требовать немедленного освобождения вождей революционного пролетариата и всех арестованных за политические убеждения товарищей.

2. Требовать немедленного восстановления созданных на наши трудовые средства пролетарских газет «Правда», «Солдатская правда», «Рабочий и Солдат» и др. и возмещения убытков за разгром нашей рабочей типографии «Труд», произведенный сынками буржуазии — контрреволюционным отрядом юнкеров.

3. Требовать отмены смертной казни, восстановленной для измученного трехлетней войной народа, казни, которая так поспешно отменена, чтобы спасти жизнь Николаю Романову и его приспешникам, и которая еще с большей поспешностью по требованию буржуазии введена теперь для страстотерпцев-солдат на фронте.

4. Требовать немедленного роспуска контрреволюционного гнезда — царско-помещичьих Государственной думы и Государственного совета.

5. Требовать установления рабочего контроля над производством и распределением продуктов, над путями сообщения и проч.

6. Требовать немедленного и безвозмездного наделения крестьян землею путем конфискации кабинетских, удельных, монастырских, церковных и др. земель.

7. Протестовать против освобождения из-под ареста преступной банды Николая Кровавого и требовать беспристрастного расследования их погромной деятельности, только не руками царских же слуг ведомства Щегловитова.[1]

8. Протестовать против Московского совещания,[2] как попытки подменить всенародную волю отложенного созывом Учредительного собрания волей помещиков и капиталистов всех четырех царских Государственных дум и организаций торгово-промышленного класса, и в знак протеста отчисляем однодневный заработок на рабочую печать.

9. Протестовать против отсрочки созыва Учредительного собрания, сделанной под давлением контрреволюционных сил, и требовать его в ранее установленный срок.

10. Протестовать против действий Временного правительства, которое не желает обуздать аппетиты мародеров-капиталистов, умышленно не удовлетворяющих наши насущные требования о повышении заработной платы, в соответствии с вздорожанием жизни, чтобы, ослабив нас таким путем, взять затем измором.[3]

*«Пролетарий», 1917 г., № 1.*

---

[1] Временное правительство, пользуясь всевозможными предлогами, всячески оттягивало суд над бывшими царскими сановниками и даже освобождало их во время следствия, которое было поручено старым судейцам «ведомства Щегловитова», т. е. работникам николаевской юстиции.

[2] Государственное совещание, созванное в Москве «с целью укрепления положения власти», фактически явилось не чем иным, как «коронацией контрреволюционного правительства» (Ленин).

В Государственном совещании участвовали представители буржуазных «комитетов общественных организаций», земств, кооперации, купечества, городских дум, члены Госуд. думы всех 4-х созывов, генералитета, и, в то время как социал-оборонцы из ЦИК'а в унисон с генералитетом и кадетами взывали к необходимости введения «железной дисциплины на фронте», «твердой власти в тылу» и «исключительных законов для большевиков», под прикрытием их словесного потока готовился контрреволюционный переворот.

Подготовка Московского совещания и предательская роль в ней меньшевиков и эсеров вызвала бурное негодование среди пролетариата. Петроградские рабочие единодушно бойкотировали его, а московские в ответ на совещание объявили всеобщую стачку. Говоря об итогах совещания, т. Сталин писал:

«Выиграла контрреволюция, ибо она организовалась во всероссийском масштабе, сплотив вокруг себя все «живые силы» страны, вроде Рябушинского и Милюкова, Церетели и Дана, Алексеева и Каледина. Выиграла контрреволюция, ибо она получила в свое распоряжение так называемую «революционную демократию», как удобное прикрытие от народного возмущения» («На путях к Октябрю», Гиз. 1925 г., стр. 120).

[3] «Пусть партия, — писал Ленин в конце июля 1917 г., — ясно и громко скажет народу правду без урезок: — что мы переживаем начало бонапартизма, — что «новое правительство Керенского, Авксентьева и К° есть лишь ширма для прикрытия контрреволюционных кадетов и военной клики, имеющей власть в руках, — что народ не получит мира, крестьяне не получат земли, рабочие не получат 8-часо-

**«Разоблачать меньшевиков и эсеров, прикрывающих совещание флагом «спасения революции» (Сталин).**

*Из резолюции общего собрания турбинной мастерской Путиловской верфи от 12 августа 1917 г.*

Мы, рабочие турбинной мастерской, собравшись 12 августа в полном составе трех смен, заслушав и обсудив доклад товарища Ефимова о политическом моменте, приняли большинством голосов против одного при четырех воздержавшихся следующую резолюцию.

Принимая во внимание, что Исполнительный комитет Совета рабочих и солдатских депутатов принял участие в Московском совещании, не ознакомившись предварительно с мнением общего собрания С. Р. и С. Д. об этом совещании, мы, рабочие турбиной мастерской, протестуем против такого образа действий Исполнительного Комитета и требуем его полного переизбрания.

*«Пролетарий», 1917 г., № 4.*

*Резолюция коллектива РСДРП(б) модельной мастерской Путиловского завода, середина августа 1917 г.*

Признавая, что Московское совещание является оплотом контрреволюционных сил, что созыв его направлен против пролетариата и беднейших слоев крестьянства, мы заявляем, что не потерпим никаких посягательств на наши права и интересы. Мы остаемся всегда верными задачам борьбы с капиталом и в знак протеста отдаем свой дневной заработок (12 августа) в пользу нашей Рос. Соц.-Дем. Раб. Партии (большевиков).

Коллективом собрано 247 рублей.

*«Пролетарий», 1917 г., № 5.*

---

вого рабочего дня, голодные не получат хлеба без полной ликвидации контрреволюции. — Пусть партия скажет это, и каждый шаг в развитии событий будет подтверждать ее правоту».

Голод как средство борьбы с пролетариатом и его революционными организациями в этот период был выдвинут буржуазией на первый план. Известный капиталист Рябушинский на 2-м Всероссийском съезде торговцев и промышленников откровенно заявил, что «может быть, для выхода из положения потребуется костлявая рука голода, народная нищета, которая схватила бы за горло лжедрузей народа, демократические советы и комитеты». В цитированной выше статье, напечатанной в № 6 газеты «Рабочий и Солдат», Ленин писал: «Все признаки указывают на то, что ход событий продолжает итти самым ускоренным темпом и страна приближается к следующей эпохе, когда большинство трудящихся вынуждено будет доверить свою судьбу революционному пролетариату. Революционный пролетариат возьмет власть, начнет социалистическую революцию, привлечет к ней — несмотря на все трудности и возможные зигзаги развития — пролетариев всех передовых стран и победит войну и капитализм» (Соч., т. XXI, стр. 62—63).

**«Только за список нашей партии должны вы голосовать, ибо только она решительно и смело борется с крестьянами против помещиков, с рабочими против фабрикантов и заводчиков, со всеми угнетенными против всех угнетателей» (газ. «Пролетарий»).**

**Путиловцы голосуют за список № 6 партии большевиков.**

*Резолюция общего собрания путиловских рабочих от 16 августа.*

Общее собрание рабочих Путиловского завода, в количестве 8000 человек, заслушав доклад о текущем моменте и о выборах в городскую думу, единогласно постановляет:

1. На предстоящих 20 августа выборах в Центральную городскую думу голосовать только за список революционной партии пролетариата, список № 6.[1]

и 2. Призвать всех питерских рабочих и солдат последовать нашему примеру и голосовать только за этот список.

Принято на митинге 16 августа.

*«Пролетарий», 1917 г., № 4.*

**«Рабочие и солдаты примут все меры к тому, чтобы дать решительный отпор контрреволюционным бандам Корнилова» (С т а л и н).**

*Протокол заседания Совета рабочих и солдатских депутатов Петергофского района совместно с представителями районных социалистических организаций и заводских комитетов по вопросу о борьбе с корниловщиной от 28 августа 1917 г.*

Порядок дня:

Текущий момент и принятие в связи с этим соответствующих мер. Текущие дела.

---

[1] Уже на выборах в районные думы в июле 1917 г. Петергофский район дал огромный процент избирателей, голосовавших за большевиков. Большевики получили 43% всех необходимых голосов. «Во втором участке района, пишет большевистская газета «Рабочий и Солдат», участке, населенном главным образом рабочими Путиловского завода и заводов Тильманса, Лангензипена, наша партия получила больше половины всех голосов». Характерно, что в этом районе меньшевики получили немногим меньше 6% всех голосов.

Во время выборов в Городскую думу большевики получили огромный прирост голосов.

«Среди пролетариата явный упадок влияния эсеров и меньшевиков,— писал Ленин в газете «Рабочий», — явный рост влияния большевиков. Между прочим даже выборы 20 августа дали увеличение доли большевиков, по сравнению с июньскими выборами в том же Питере в районные Думы, и это не смотря на привод «калединских войск в Питер». (Соч., т. XXI, стр. 127).

Решение.

Тов. Богданов сообщает собранию последние сведения и говорит, что, по последним сведениям, если они верны, сообщается, что у Луги идет бой с корниловскими войсками [1] и как-будто бы корниловцы прорвали наш фронт и двигаются по направлению к Петрограду. Тов. Богданов дальше доводит до сведения, что для несения охраны и на случай защиты революции Междурайонное совещание районных Советов в контакте с Центральным исполнительным комитетом вынесло постановление о вооружении рабочих. Чтобы при вооружении оружие не попало в руки ненадежных лиц, совещание предлагает производить вооружение под строгим контролем и по рекомендациям заводских комитетов и партийных организаций. Многие из товарищей предлагают ряд мер против контрреволюции, и один из товарищей указывает, что навряд ли можно возлагать надежды на милицию, а потому необходимо организовать боевые рабочие дружины. Представитель милиционеров говорит, что напрасно такое недоверчивое отношение к милиционерам. Среди милиционеров наблюдаются отрадные явления, и даже на одном из собраний было постановлено устроить оплату жалованья на коммунистических началах, и уже во всяком случае на милицию можно возлагать надежду, что они являются защитниками революции.

По окончании прений по этому вопросу постановляется:

1) Создать Красную гвардию или боевую дружину из рабочих, которая и вооружается. Все товарищи принимаются в состав Красной гвардии и вооружаются под строгим конт-

---

[1] Поход генерала Корнилова на революционный Петроград был подготовлен кадетами совместно с верхушкой Ставки при пособничестве меньшевиков и эсеров. Уже на Московском совещании Корнилов выступал как будущий диктатор, требуя восстановления в армии «железной дисциплины». 26 августа, по тайному соглашению с Временным правительством, Корнилов под предлогом борьбы «с ожидаемым выступлением большевиков» двинул на Петроград некоторые части, в том числе и свою «дикую дивизию». Однако предъявленные Корниловым Керенскому ряд требований не были им приняты, и Керенский был вынужден объявить Корнилова «мятежником». «Цель заговора, — писал тогда т. Сталин, — разгром революции и установление диктатуры империалистской буржуазии. Были разногласия между заговорщиками, но разногласия мелкие, количественные. Выражались они в «темпе правительственных мероприятий». Керенский хотел действовать осторожно и с оглядкой, а Корнилов «пер напрямик» (Сталин. «На путях к Октябрю», Гиз. 1925, стр. 191). Во главе обороны от корниловских войск стали Советы рабочих депутатов и заводские комитеты. Решающую роль в деле обороны сыграла большевистская организация, формировавшая в рабочих районах красногвардейские части, проводившая многотысячные митинги, разъяснявшие истинный смысл корниловского выступления, и пр. Под влиянием революционной агитации корниловские войска, не доходя до Петрограда, быстро разложились.

ролем и только по рекомендации заводских комитетов и партийных организаций.

2) Для руководства Красной гвардией составляется центр. Центр составляется следующим образом: от Районного совета 3 чел., от Путиловского заводского комитета 1 чел., от Верфи 1 чел. и от мелких предприятий — 1 чел. От 5 партийных организаций по одному представителю (5 чел.). От районной думы 1 чел., от Районной управы 1 чел., от 1-го Комиссариата — 1 чел., от 2-го Комиссариата — 1 чел., от 3-го Комиссариата — 1 чел., от роты товарищей солдат, охраняющих Путиловский завод, — 1 чел. и от райнного Бюро профессиональных союзов — 1 чел. Таким образом, Центр состоит из 18 человек. Избираются в Центр от совета: Грязнов, Корчагин и Тарасов, от Путиловского заводского комитета — т. Васильев, от Верфи временно т. Екимов, от заводского комитета мелких предприятий — т. Щеглов, от большевистского комитета — т. В. П. Алексеев, от С.-Р. — Сафронов, от меньшевиков — В. Алексеев. От федерации анархистов — т. Никита. Озаботиться пополнить представителями от недостающих организаций лежит на обязанности товарищей, уже вошедших в Центр. Созданный Центр считается «Революционным центром» при Совете рабочих и солдатских депутатов Петергофского района.

3) На обязанности районного Центра лежит также вхождение в контактное сношение с районной милицией.

4) По вопросу о реквизиции на случай надобности автомобилей постановляется, что ни одна организация и даже Центр не имеют права производить реквизицию без санкции Совета, исключая случаев добровольного соглашения с владельцами автомобилей.

6) В связи с переживаемым моментом и принятием соответствующих мер постановляется завтра устроить собрание по всем заводам, которые представлены на собрании.

7) Для охраны района на сегодняшнюю ночь постановлено обратиться к коменданту Путиловского завода, чтобы он предоставил возможность своим патрулям проезжать до Нарвских ворот. Для переговоров с комендантом избирается т. Корнеев. Собрание закрыто.

Председатель Горелик.

Секретарь А. Цветков-Просвещенский.

*ЛОАУ. Фонд Петергофского райсовета, 1917 г., д. № 3.*

**«В огне... схваток ожили и развернулись умершие было советы и комитеты, разбитые происками буржуазии в июле — августе» (Сталин).**

*Сообщение газеты «Рабочий» об образовании Ревкома при Петергофском Райсовете от 30 августа 1917 г.*

Образован Центральный районный комитет при Петергофском районном совете рабочих и солдатских депутатов, составленный из представителей районного совета, заводских комитетов, профессиональных союзов, войсковых частей, районных управ и политических организаций. Революционный комитет обратился с воззванием к населению, призывая к спокойствию и выдержке.

Красная гвардия, организовавшаяся вокруг нашей партии, и боевая дружина социалистов-революционеров всю ночь охраняли порядок в районе. Спешно организуются боевые дружины, главным образом на Путиловском заводе. Наскоро производится обучение рабочих боевых дружин. Нехватает оружия. Мимо заводов проходят войска, отправляющиеся на корниловский фронт. На Путиловском заводе организовано бессменное дежурство представителей нашей партии для связи с партийными коллективами по мастерским. В районном комитете дежурят представители мелких заводов.

Организована непрерывная связь РК и ЦК районным советом и заводским комитетом Путиловского завода.

Работы на Путиловском заводе в полном ходу, производится сборка новых пушек для сформирования рабочих артиллерийских дивизионов.

По районам население начало организоваться в рабочие дружины и приступило к рытью окопов, сооружению блиндажей и проволочных заграждений. [1]

*«Рабочий», 1917 г., № 8.*

**«Заговор продолжается... События бегут... рабочие мобилизуют силы, солдаты стоят под ружьем» (Сталин).**

**«Путиловцы дружными усилиями взялись за изготовление пушек и автомобилей».**

*Сообщение газеты «Рабочий» о вооружении путиловцев от 30 августа 1917 г.*

29 августа на заводе происходили окружные собрания, где члены Совета и Комитета делали доклад о событиях.

[1] «Мы будем воевать, мы воюем с Корниловым, — писал Ленин 30 августа в Центральный комитет, — как и войска Керенского, но мы не поддерживаем Керенского, а разоблачаем его слабость. Это разница. Это разница довольно тонкая, но архи-существенная, и забывать ее нельзя» (Соч., т. XXI, стр. 116).

Принято постановление — по первому призыву организаций и Совета выступить на борьбу с контрреволюцией.

Товарищи путиловцы дружными усилиями взялись за изготовление пушек и автомобилей.

*«Рабочий», 1917 г., № 8.*

**«Приготовлены пушки — роются окопы».**

*Из докладов на заседании Центрального совета фабрично-заводских комитетов от 29 августа 1917 г.*

Путиловская верфь — т. Екимов. Создан революционный центр из представителей политических партий, районной думы и управы, фабрично-заводского комитета, профбюро, комиссариатов и ротн. ком. охраны Путиловского завода. Налицо 150 винтовок, револьверов — невыяснено, дружины организованы.

Путиловский завод — т. Каханкин. Идет запись в дружины через завод и цеховые комитеты лиц беспартийных, партийные члены — через свои организации. В 6 часов собирается комитет для выяснения количества записавшихся и для решения вопроса о получении оружия.[1] За сутки произведена колоссальная работа по ремонту нескольких броневых машин, приготовлены пушки, роются окопы.

*«Рабочий», 1917 г., № 9.*

**Большевистская газета «Рабочий» разоблачает меньшевиков и эсеров, саботирующих вооружение путиловских рабочих и готовящих соглашение с корниловцами.**

*Сообщение газеты «Рабочий» от 30 августа 1917 г.*

Два дня тому назад комитетом борьбы с контрреволюцией при ЦИКе было принято и вошло в силу решение о вооружении рабочих, о создании рабочих дружин. Эта революционная пролетарская гвардия двинулась бы на борьбу с эшелонами гучковско-милюковской гвардии, руководимой рижским героем Корниловым.

Решение принято, но в то же время или несколькими часами позже, очевидно, решено: решение о вооружении в исполнение не приводить, ибо правительство боится вооружить рабочих. Но правительству угрожает и корниловская атака. Правительство маневрирует между двумя «опасно-

[1] В своей автобиографии руководитель Красной гвардии Путиловского завода, т. Войцеховский, пишет, что в продолжение одних суток во время наступления Корнилова на Путиловском заводе в Красную гвардию записалось 2 300 человек. В связи с этим чрезвычайно остро встал вопрос о вооружении, ибо меньшевистско-эсеровский «комитет народной борьбы с контрреволюцией при ЦИКе», боясь вооружения рабочих, всячески саботировал выдачу оружия.

стями» и внимательным ухом ловит нашептывания «Речи»[1] о том, что «действительная» опасность грозит не со стороны горячо-патриотического и горячо-охранительного погорячившегося генерала, а со стороны «анархии» слева, со стороны петроградского пролетариата.

В результате например на всех путиловских рабочих — на 30 000 человек выдано 300 винтовок! Так вооружать рабочих — значит выдавать рабочие кварталы безоружными на полный произвол корниловских кавалеристов. Так вооружать Петроград — значит итти на сдачу города Корнилову без боя. Так действовать — значит подчиняться директивам Милюкова, значит готовить соглашение с корниловцами. Так действовать — значит, предоставив Корнилову возможность организовать заговор вне Петрограда, предоставить ему теперь полную возможность организовать и довести до успеха заговор внутри Петрограда.

Против соглашательства, против попустительства, против предательства рабочие выступят самым решительным образом. Дело защиты рабочих и солдат — должно быть в руках самих солдат и рабочих!

*«Рабочий», 1917 г., № 9.*

**«Пожар, зажженный Корниловым, ярко осветил поле революционной борьбы, и в этом свете народные массы смогли быстро разобраться, где их друзья и где их враги» (газ. «Рабочий»).**

*Резолюция общего собрания рабочих 2 округа Путиловского завода от 29 августа 1917 г.*

1. Правительство революционной страны должно быть составлено только из представителей революционного класса, а таковым является только пролетариат и поддерживающие его слои беднейшего крестьянства. Всякие переговоры о коалиционной власти в условиях борьбы буржуазии и ее ставленника Корнилова с народом мы будем отныне считать изменой делу свободы.

2. Немедленно должен быть прекращен торг правительственных мелкобуржуазных партий с генералами о передаче в руки этих изменников верховного командования.

3. Немедленно должны быть осуществлены все требования революционного народа о наделении крестьян землею, об установлении рабочего контроля над производством, об осуществлении гражданской свободы, о созыве Учредительного собрания и об окончании этой гнусной бойни.

[1] Газета «Речь» — орган ЦК партии кадетов, выходившая «при ближайшем участии Милюкова», вела бешеную кампанию против большевиков, а в дни корниловщины всячески призывала к военной диктатуре.

4. Немедленный арест всех заговорщиков и кадетов с их штабом ЦК их партии, а также роспуск Государственной думы и арест ее контрреволюционных сил.

5. Немедленное освобождение всех политических заключенных за выступление 3 — 5 июля и немедленное прекращение травли пролетарских вождей, которые должны быть в эти тревожные дни впереди наших рядов.

6. Введение смертной казни для тех контрреволюционных сил, которые ее объявили.

7. Немедленное перемирие на всех фронтах для предложения почетного мира для всех народов.

*«Рабочий», 1917 г., № 8.*

**«Первый заговор корниловщины... сорван. Но контрреволюция не... сломлена. Она только отступила, спрятавшись за спиной правительства Керенского и укрепившись на новых позициях» (Сталин).**

*Из резолюции рабочих Путиловского завода о вооружении рабочих дружин, начала сентября 1917 г.*

Рабочие пушечной, лафетно-снарядной, инструментальной, лафетно-штамповочной и ново-снарядной мастерских, обсудив вопрос о текущем моменте, о смертельной опасности, угрожающей всем завоеваниям народа, признали, что обязанность всей демократии заключается теперь в том, чтобы мобилизовать все имеющиеся в ее распоряжении силы для решительного отпора наступающей контрреволюции.

Должен быть положен предел преследованиям, которым подвергались за последнее время партии рабочего класса, партия революционной социал-демократии.

Мы требуем немедленного освобождения всех политических арестованных в связи с событиями 3 — 5 июля...

Мы заявляем, что только при исполнении этих условий возможна действительная и сплоченная борьба революционных солдат и рабочих с предательским заговором буржуазии. Если Центральный исполнительный комитет заручится нашей поддержкой и доверием, то он прежде всего должен исполнить эти требования.

Мы настаиваем на том, чтобы Центральный исполнительный комитет принял самые решительные меры для доставления рабочим необходимого для организованных нами рабочих дружин оружия. Мы заявляем, что оставление рабочих безоружными перед лицом наглеющей контрреволюции является преступлением как перед рабочим классом, так и перед революцией.

*«Рабочий путь», 1917 г., № 8.*

**Путиловцы настаивают на немедленном переходе власти в руки революционного пролетариата.**

*Резолюция протеста общего собрания 8 округа Путиловского завода по поводу распоряжения министерства труда о фабрично-заводских комитетах и по вопросу о разгрузке Петрограда от 6 сентября 1917 г.*

1) Министерство труда, этот трудовой орган, созданный революцией для защиты рабочих интересов, — вместо защиты, совершило нападение, нанесло удар одной из важнейших рабочих организаций, фабрично-заводским комитетам, т. е. совершило явно контрреволюционный акт. По распоряжению министерства, комитеты не имеют права заседать, исполнять свои обязанности в рабочее время; если же они от этого уклонятся, то администрация промышленного предприятия имеет право сделать вычеты с членов комитета, как за прогул рабочего времени. Этим распоряжением министерства комитеты совершенно упраздняются, над ними ставится крест. Мы, рабочие округа, возмущены до глубины души этим явно контрреволюционным актом министерства труда, выражаем свое глубокое негодование и заявляем, что всеми силами будем защищать существование как фабрично-заводских комитетов, так и другие наши кровные революционные завоевания.

2) В контрреволюционных кругах снова возбужден вопрос о разгрузке Петрограда; на этот раз вопрос ставится, как уже окончательно решенный. Предполагается в первую очередь вывезти детей с их матерями, конечно детей и жен товарищей рабочих, разлучить рабочих с их семьями, чем ухудшить и без того невыносимое положение в отношении продовольствия, так как рабочим пришлось бы после работы в заводе стоять по 5 часов в очереди для получения провизии. Это равносильно умышленному обреканию рабочих на голод. Затем выселять предполагается рабочих: военнообязанных на фронт, других в места эвакуации заводов, оставить часть для рытья окопов. По проекту эвакуируются в первую голову мастерские, работающие на оборону.

Словом, затевается колоссальная, бесполезная для народа трата денег обнищавшего народа и трата дорогого времени. Единственная цель предположенной меры, цель явно контрреволюционная — разгрузить Питер, этот центр революции, от революционного пролетариата.

Совершиться этой эвакуации не дадим, не допустим. Настаиваем же на эвакуации тех жителей Питера, кои не занимаются производственным трудом или несут труд для народа бесполезный, и, кроме того, настаиваем на высылке мо-

настырей, приютов, ювелирных мастерских и магазинов, торгующих предметами роскоши, фруктами, и многих др. бесполезных буржуазных учреждений.

3) Продовольственная разруха прогрессирует, и нет никаких данных ожидать в этом самом основном вопросе жизни каких-либо улучшений. Наоборот, все указывает на то, что надо ожидать голод, ибо войне, вызванной капиталистами в своих грабительских целях и являющейся причиной продовольственной разрухи, не предвидится конца.

В виду этого мы самым решительным образом требуем:

1) немедленно предложить народам всех воюющих стран справедливые условия мира;

2) немедленного прекращения ввоза в Петроград всех тех предметов, без которых можно обойтись, с целью освободить часть транспортных средств;

3) немедленно принять меры к доставке самых необходимых продуктов питания, для чего использовать все свободные транспортные средства— железнодорожные и водные;

4) настаиваем на немедленном переходе власти в руки революционного пролетариата.

Принята единогласно.

Председатель Молотов.

Секретарь И. Васильев.

*МАОР I. Фонд № 1235, Д/1, 1917 г., д. № 5.*

**«Требуем немедленного вооружения петроградских рабочих ... требуем перехода всей полноты власти в руки Совета».**

*Протокол общего собрания — мартеновской, тигельной и фасоно-сталелитейной мастерских, начала сентября 1917 г.*

Слушали доклад члена Ц.С.Р. и С.Д. и постановили:

1. Собрание настаивает перед Ц.С.Р. и С.Д. и Временным правительством на немедленном аресте всех участников заговора как на фронте, так и в тылу, и предании их революционному суду;

2) требуем, чтобы Совет рабочих, солдатских и крестьянских депутатов неуклонно шел к углублению и расширению российской революции и к улучшению жизни трудового народа;

3) требуем немедленной отмены смертной казни;

4) требуем решительной политики в борьбе за мир;

5) требуем немедленно обнародовать декрет о переходе всей земли в руки трудового народа без выкупа;

6) требуем немедленно освободить всех арестованных после июльских событий;

7) требуем немедленного вооружения петроградских рабочих;

8) никаких соглашательств с буржуазией и кадетами, ибо мы знаем, что это враги народа и революции;

9) требуем перехода всей полноты власти в руки Совета рабочих, солдатских и крестьянских депутатов.

Председатель М. Хомутов.

Секретарь Ал. Иванов.

*Собр. Лен. Истпрофа. «Материалы по истории Путиловского завода», папка № 7.*

**«Осуществить вооружение рабочих».**

*Резолюция общего собрания рабочих Путиловского завода по вопросу о борьбе с контрреволюцией от 9 сентября 1917 г.*

9 сентября на общем собрании Путиловского завода принята следующая резолюция:

Общее собрание рабочих Путиловского завода, обсудив вопрос о заговоре Корнилова и борьбе с контрреволюцией, признало неотложно необходимым:

1) ввести рабочий контроль над промышленностью;

2) принять решительные меры к урегулированию продовольственного вопроса;

3) провести поимущественный и подоходный налог с максимальными ставками, конфисковать имущества церквей и монастырей, прекратив дальнейший выпуск кредитных билетов;

4) объявить об отмене помещичьей собственности на землю;

5) произвести чистку командного состава и изъять из армии всех контрреволюционных офицеров;

6) освободить из тюрем и от всякого преследования большевиков и всех других борцов революции;

7) осуществить вооружение рабочих;

8) распустить контрреволюционные Государственную думу и Государственный совет;

9) устранить от власти кадетов и других представителей буржуазных партий и создать однородное правительство из представителей последовательной революционной демократии, которое сможет осуществить всю эту программу во внутренней политике, и предложить воюющим справедливые условия мира в противовес тому закулисному соглашению дипломатов, которое готовят западно-европейские империа-

листы, пытаясь столковаться за счет России. Временное правительство в то же время должно предложить установить немедленное перемирие на всех фронтах. [1]

*«Рабочий путь», 1917 г., № 8.*

**«Обязанность передовых рабочих — сорвать маску с... некадетских министров и показать массам их действительную кадетскую сущность» (Сталин).**

*Резолюция рабочих главного магазина Путиловского завода по поводу принятия Петроградским советом большевистской резолюции, начала сентября 1917 г.*

Мы, рабочие главного магазина Путиловского завода, в количестве 200 человек приветствуем демократический орган революционного авангарда — Петроградский совет рабочих и солдатских депутатов, ставший на истинный путь выразителя и защитника пролетариата и спасения революции, что он доказал принятием резолюции от 31 августа с. г., выдержку из коей мы видим в газете «Рабочий путь» от 7 сентября 1917 г. [2]

Приветствуем сложение полномочий президиума Петроградского совета рабочих и солдатских депутатов. Этим

---

[1] «Дело вовсе теперь в России не в том, чтобы изобретать «новые реформы», чтобы задаваться «планами» каких-либо «всеобъемлющих» преобразований, — писал Ленин в середине сентября 1917 г. — Ничего подобного. Так изображают дело — заведомо лживо изображают дело — капиталисты. Потресовы, Плехановы, кричащие против «введения социализма», против «диктатуры пролетариата». В действительности же положение в России таково, — продолжает В. И., — что невиданные тяжести и бедствия войны, неслыханная и самая грозная опасность разрухи и голода сами собой подсказали выход, сами собой наметили и не только наметили, но и уже выдвинули, как безусловно неотложные, реформы и преобразования: хлебная монополия, контроль над производством и распределением, ограничение выпуска бумажных денег, правильный обмен хлеба на товары и т. д.». (Соч., т. XXI, стр. 146.) Таким образом все требования, которые 9 сентября выдвинули путиловские рабочие, и есть «те безусловно неотложные», о которых писал Владимир Ильич.

[2] На собрании Петроградского совета рабочих и солдатских депутатов, в ночь на 1 сентября, большинством 279 против 115 (при 55 воздержавшихся) была принята резолюция, предложенная большевистской фракцией, которая несколько часов назад была отвергнута эсеровско-меньшевистским ВЦИКом.

В основу этой резолюции были положены требования декретирования демократической республики, немедленной отмены частной собственности на помещичьи земли без выкупа, рабочий контроль, беспощадное обложение крупных капиталов, разрыв тайных договоров и немедленное предложение народам всех воюющих государств демократического мира.

Принятием этой резолюции, как писала большевистская газета «Рабочий», «Петроградский совет встал на новый путь».

мелкобуржуазным коллегам давно бы пора уйти из революционного органа, который является представителем передовых революционных рабочих, солдат и крестьян. Своим соглашательством с контрреволюционерами-кадетами и угнетателями пролетариата они лишь предавали революцию.[1]

*«Рабочий путь», 1917 г., № 8.*

**«Мы... не в силах больше ждать, заявляют путиловцы, и не даем вам больше сроку».**

*Протокол и резолюция общего собрания пушечного округа Путиловского завода по вопросу о неправильном распределении в новом тарифе рабочих по категориям от 29 сентября 1917 г.*

Из пушечной, лафетно-снарядной, лафетно-штамповочной, ново-снарядной и инструментальной мастерских на собрании присутствовало 5000 человек.

Слушали: т. Мудрова о заявлении тт. строгальщиков, сверловщиков, долбежников и шорников о прекращении работ.

Постановили: Принять резолюцию, выработанную цеховыми комитетами завода, следующую:

Резолюция.

Собрание представителей цеховых комитетов, заводского комитета и Районного совета Р. и С. Д., заслушав внеочередное заявление о прекращении тт. долбежниками, сверловщиками, строгальщиками и шорниками работ, постановило:

1) призвать вышеупомянутых товарищей немедленно к работе, ибо их забастовка на руку только предпринимателям и расстраивает сомкнутые ряды рабочих-путиловцев, так как забастовка начата не по постановлению всех рабочих или их руководящих организаций, а решением одних забастовав-

[1] «Историческое значение восстания Корнилова,—писал В. И. Ленин,—состоит именно в том, что оно с чрезвычайной силой открыло массам народа глаза на ту истину, которая была прикрыта и прикрывается до сих пор соглашательской фразой эсеров и меньшевиков, именно: помещики и буржуазия с партией кадет во главе и стоящие на их стороне генералы и офицеры сорганизовались, они готовы совершить и совершают самые неслыханные преступления, отдать Ригу, (а затем и Петроград) немцам, открыть им фронт, отдать под расстрел большевистские полки, начать мятеж, повести на столицу войска с «дикой дивизией» во главе и т. д.; все это ради того, чтобы захватить всю власть в руки буржуазии, чтобы учредить власть помещиков в деревне, чтобы залить страну кровью рабочих и крестьян». (Соч., т. XXI, стр. 138—139.)

ших рабочих. Настаивая на немедленном возобновлении работы, собрание приветствует решение товарищей сверловщиков котельной мастерской, не согласившихся бросать работу в виду ценности этих работ по сооружению баков, необходимых для интересов всех рабочих завода. Призывая к работе забастовавших товарищей, заводский и цеховые комитеты будут стремиться к тому, чтобы их справедливые требования были удовлетворены;

2) принять резолюцию, выработанную конференцией заводов.

Резолюция.

[Отмечая, что данный] тариф [представленный] на рассмотрение и разрешение Союза металлистов, не предусмотрел поместить в 1-ю группу 1-ю категорию на всех механических, орудийных, судостроительных, корабельных заводах [такие категории рабочих], как сверловщики, долбежники, строгальщики, которые являются более квалифицированными рабочими, чем предусматривается это в тарифе, Союз металлистов немедленно должен снестись с центральной комиссией по распределению расценок и проведению в жизнь тарифа и указать данной комиссии, которой будет дано заявление от рабочих, в виду квалификации отдельных работников строгальщиков, долбежников и сверловщиков, которые в полном объеме определяют свою квалификацию. Измерительными приборами и заготовлением самими рабочими всевозможных для себя инструментов и резцов, а также применения к сверловочным станкам, расточка, шарошка, или фрезер также могли передвинуться в 1-ю группу в 1-ю категорию, чем и мы докажем свою солидарность объединиться с Союзом, не отступая назад, и поэтому профессиональный союз должен необходимо провести данную резолюцию в жизнь и дать определенный ответ вышеуказанным заводам через 6 дней. В виду того, что предусматриваем, как-то токаря, слесаря и фрезеровщики уже получили определенную тарифную оценку, к получению.[1]

Объявляем, что мы собираем конференцию всех петроградских заводов, имеющую быть во вторник, 26 сентября с. г. в 10 часов утра, в здании Путиловского театра (Шолков пер. за Нарвской заставой).

Мы решили провести в жизнь данную резолюцию, так как не в силах больше ждать, и не даем вам больше сроку как до вторника 26 сентября. Просим делегировать товарищей Рубцова и Иванова на вышеуказанную конференцию.

[1] Так в подлиннике.

Заявляем, что нам изъявляют солидарность токаря и слесаря, которые также идут рука об руку вплоть до стачки, просим профессиональный союз дать ответ.

Председатель собрания Мудров П.

*ЛОАУ. Фонд Петроградского профессионального союза металлистов, 1917 г., д. № 102.*

**«Требуем немедленного пересмотра тарифов, дальнейшее промедление может привести к нежелательным последствиям».**

*Резолюция общего собрания рабочих 7-го округа Путиловского завода от 23 сентября 1917 г.*

Обсудив создавшееся положение в заводе, угрожающее стачкой по поводу неудовлетворения тарифом некоторых специальностей, как-то строгальщиков, долбежников, сверловщиков, клепальщиков, шорников, кровельщиков, болторезов, деревообделочников, листоправов, находим их требования о переходе в высшие группы вполне законными.

Требуем немедленного пересмотра тарифов, ограничивающих вышеназванные специальности, дальнейшее промедление может привести к нежелательным последствиям. А также напоминаем забытый вопрос о чернорабочих, находя их дальнейшее существование при возрастающей дороговизне невозможным при настоящей оплате.

Председатель собрания Антонов.
Секретарь Митряев.

*ЛОАУ. Фонд Петроградского профессионального союза металлистов, 1917 г., д. № 242.*

**«Немедленно ввести рабочий контроль... над производством... Без этого... голод вместе с неслыханной катастрофой грозит всей стране с недели на неделю» (Ленин).**

*Из протокола заседания заводского комитета Путиловского завода, посвященного собранию у Пальчинского от 26 сентября 1917 г.*

О результатах совещания у Пальчинского 25 сентября 1917 г.[1] Докладывает Глебов. Несколько времени тому назад возник вопрос о расчете рабочих, для чего избрана

---

[1] 25 сентября у зам. председателя совещания по обороне Пальчинского было созвано совещание по вопросу о состоянии Путиловского завода и о сокращении рабочих. Для участия в совещании от Пути-

была особая смешанная комиссия, поставившая себе целью произвести самый минимальный расчет по количеству. В этой комисии выяснилось, говоря суммарно, что топлива заводу необходимо иметь $1^1/_2$ млн., между тем, как при всех благоприятных условиях завод может лишь иметь 800 000 пудов. Следовательно, число рабочих также должно быть уменьшено и именно точно в такой же пропорции, как и уменьшено топлива, т. е. на 30%, а это значит, что число рабочих, подлежащих расчету, приблизительно до 10 000 челов., добровольно ушло из завода до сего времени 2000 человек. Комиссия приняла все меры к изысканию топлива и вообще к сокращению числа рассчитываемых рабочих, и, в конце концов, оказалось, что все-таки расчету подлежит 5000 человек. В настоящее время на заводе числится 29 000 рабочих. Мы получили приглашение Пальчинского на совещание по данному вопросу, где, кроме нас, присутствовали представители и других демократических рабочих организаций. Комиссия по расчету выработала два варианта и приняла самый выгодный. Между тем Пальчинский заявил, что сокращение производства 11″ снарядов допустимо быть не может, так как такие снаряды изготовляются лишь на трех заводах, производство 6″ снарядов нужно не понизить, а наоборот повысить, 3″ шрапнели могут делать все заводы. На данном совещании товарищи из заводского комитета подняли вопрос о контроле, так как, например, мы нашли 1 000 000 пудов топлива, но заплатить за него нам нечем, и, кроме того, был поставлен вопрос, нужен ли завод для обороны. Ответ был получен, что нужен, а в таком случае должны быть отпущены деньги. На этом же совещании было указано, что к концу года для сведения баланса необходимо 218 000 000 руб., но эта цифра дефицита не страшна, ибо в

---

ловского завода были делегированы тт. Васильев, Григорьев, Вакханен и др.

Доведение завода до катастрофического положения, созданного администрацией при попустительстве Временного правительства, имело целью запугать рабочих грядущей безработицей, необходимое же, по словам администрации, увольнение $^1/_4$ рабочих, должно было избавить от «беспокойных элементов».

«Пока Плеханов и Скобелев, — писал Ленин, — обманывали себя и народ пышными фразами, что с капиталистов возьмут 100% прибыли, что их «сопротивление сломлено» и т. п., капиталисты продолжали укрепляться. Ничего, ровнехонько ничего на деле не было за это время предпринято для обуздания капиталистов. Министры из перебежчиков социализма оказывались говорильными машинами для отвода глаз угнетенным классам, а весь аппарат государственного управления оставался на деле в руках бюрократии (чиновничества) и буржуазии. Пресловутый Пальчинский, товарищ министра промышленности, был типичным представителем этого аппарата, тормозящим какие бы то ни было меры против капиталистов. Министры болтали — все оставалось по-старому». (Соч., т. XXI, стр. 73.)

заводе имеется на 155 000 000 руб. полуфабрикатов, и в результате оказалось, что денег до 1 января 1918 г. нужно будет 88 000 000 руб. Но все-таки нужно рассчитать 5000 человек, так как недостает топлива. Пальчинским был поставлен вопрос, что для того, чтобы получить 88 000 000 руб. денег, необходимо рассчитать эти 5000 человек, на что мы ответили, что рабочие не могут рассчитывать рабочих, но в то же время мы не можем допустить, чтобы завод был богадельней.

Мы сами, рабочие, переживаем драму. Тогда было указано, что предполагается заменить отопление квартир вместо угля сланцем, и на эксплоатацию его потребуется несколько тысяч рабочих. Министерство труда может дать дело для рассчитываемых рабочих, и если мы будем согласны рассчитать 5000 рабочих, то вероятнее всего, что и наверху пойдут нам навстречу. На данном совещании предлагалось производить расчет партиями, то есть первоначально можно рассчитать 2000 чел., потом еще 2000 человек и т. д., а не всех сразу. Администрация опустила руки и брать на себя расчет едва ли будет и, по всей вероятности, нам самим придется взяться за это грязное дело: виноваты, конечно, во всем этом представители верхов, кои до сего времени не допускали нас близко к контролю. В Сормове и на заводе Гужона были совещания из представителей рабочих и администрации. Такое же совещание предлагается организовать при нашем заводе, причем председатель этого заводского совещания будет иметь сношения с правительственным правлением,[1] это невозможно, так как председатель должен работать на заводе и не может уделять времени на работу в правлении. Такое положение создает лишь двоевластие в заводе: директор и совещание. Комиссия по расчету соберет заводский комитет, Совет рабочих и солдатских депутатов и профессиональный союз и сделает перед этим совещанием доклад о своих рабочих и обсудит вопрос о предполагаемом совещании при заводе. Правительство дает 88 000 000 руб. на окончание работ в

[1] «Современный, новейший республиканско-демократический саботаж всякого контроля, учета, надзора состоит в том, — писал Вл. Ильич в брошюре «Грозящая катастрофа и как с ней бороться», — что капиталисты на словах «горячо» признают «принцип» контроля и необходимость его (как и все меньшевики и эсеры, само собой разумеется), но только настаивают на «постепенном», планомерном «государственно-упорядоченном» введении этого контроля. На деле же этими благовидными словечками прикрывается срыв контроля, превращение его в ничто, в фикцию, игра в контроль, оттяжка всяких деловых и практически серьезных шагов, создание необыкновенно сложных, громоздких, чиновничьи-безжизненных учреждений контроля, которые насквозь зависимы от капиталистов и ровнехонько ничего не делают и делать не могут» (Соч. т. XXI, стр. 161).

этом году, но при условии изъятия лишних рабочих из завода, причем, по мнению одного из членов правительственного правления, в заводе должно быть не больше 20 000 рабочих. К сему добавляю, что М. Горелик в комиссии возбудил вопрос об оплате за две недели рабочим без отработки, что и было принято правлением за время по 1 сентября с. г. Кем был уполномочен т. Горелик, об этом мне неизвестно.

Григорьев. Для меня совершенно непонятно, почему смешанная комиссия по расчету проводит в жизнь те постановления, кои даже не доводятся до сведения заводского комитета.

Васильев. Мы обсуждаем теперь вопрос не о расчете рабочих, а о совещании у Пальчинского.

Розенштейн. Приходится обратить ваше внимание на то, что верхами проводится повсюду одно и то же. Финансы нашего завода плохи, заводу необходимо сократить расходы и за счет самих же рабочих в том смысле, что мы должны часть рабочих рассчитать и в то же время мы сами должны поднять производительность завода. Такова тактика этих верхов. Ясно для всех, что мы не хотим получать даром деньги, и вопрос о расчете нужно решать так, чтобы он был для рабочих безболезнен. Необходимо, наконец, приняться за то, чтобы часть военного производства была сокращена и заменена производством мирного времени. Тем заводским совещанием, которое нам предлагают, мы затягиваем лишь себе петлю, мы этим органом будем помогать нашим капиталистам и поэтому участие в нем с нашей стороны будет ошибочным. Мы должны лишь выделить контрольный орган и быть безответственными. Те 5 мест, кои нам предлагают, должны остаться за нами. Если же необходимо все-таки заставить нас войти в заводское совещание, то мы должны иметь право приглашать туда сведущих лиц, с правом хотя бы совещательного голоса, и мы должны вести контроль не бумажный, а контроль фактический.

Григорьев. Предприниматель в настоящее время изыскивает все пути, чтобы рабочие сами себя стегали кнутом. Мы без функции действительного фактического контроля в этот орган итти не должны. Когда оказалось, что правительство без нас обойтись не может и что ему туго, тогда оно пришло за помощью к нам, но мы тогда окажем ему помощь, когда оно даст нам гарантию в том, что мы являемся действительными контролерами, а иначе итти мы не должны, и на ту удочку, которую они забросили, мы попасться не должны.

Лехес. Возможно ли согласиться на то, что нам предлагают? Представитель правительства заявил, что он противник большого представительства и членами этого заводского совещания могут быть лишь представители от Путиловского

завода. Необходимо провести в это совещание представителей от всех демократических организаций, и тогда уже мы должны будем обратить серьезное внимание на предлагаемое заводское совещание. Нужно поставить и разрешить вопрос: как организовать это совещание и как проводить расчет рабочих. Работу смешанной комиссии по расчету рабочих я считаю оконченной.

Войцеховский. Мы являемся рабочей организацией, добивающейся того, что с ней начинает считаться противоположная сторона. Теперь мы должны добиться и того, чтобы нам было дано право контроля, и не пора ли положить конец хождению нашему по мастерским завода.

Вакханен. Наша задача заключается в том, что мы должны данному собранию доложить, какие вопросы обсуждались на совещании у Пальчинского. На этом совещании мы ничего не предлагали, а, наоборот, нам предлагали: от нас требуют продуктивной работы и строгого проведения в жизнь тарифа, и без этого вряд ли что удастся сделать для завода. Если целесообразно завод будет расходовать уголь и вообще топливо, тогда можно будет производить работы без сокращения рабочих. Если надо устроить совещание, то какое именно, об этом следует поговорить.

Григорьев. На совещании мы заявили, что мы призваны в тот момент, когда разруха дошла до крайних размеров, и только теперь они нам предлагают что-то.

Розенштейн. На совещании говорят, что они нам дадут денег, а за это мы должны взять на себя расчет. Расчет, конечно, необходим, ибо нет топлива, и наше внимание должно быть обращено на то, будем ли мы рассчитывать рабочих. Если мы на себя берем ответственность, тогда мы должны как бы войти в это совещание. Другой вопрос о контроле. Мы не страшимся быть хозяевами, но если мы и входим в это дело, то в силу создавшихся условий для рабочих.

Лехес. Совершенно верно, что все то, что говорилось, заслуживает внимания. Мы окончательно должны обсудить вопросы о контроле и о расчете. Наш завод не казенный, он находится под контролем акционеров. Мы не должны быть в заводском совещании лишь с совещательным голосом, и мы должны завоевать весь контроль полностью. По отношению расчета мы должны решить, относимся ли мы к нему пассивно или активно. Если мы будем стоять на точке активности, то мы должны решить вопрос окончательно.

Войцеховский. Я привожу пример, из которого вы увидите, что контроль необходим. Не так давно приобретались тавровые балки для завода за 58 000 руб., но через два часа заплатили за них уже 85 000 руб.

В а с и л ь е в. Наш лозунг — «контроль», и мы его должны проводить в жизнь. Этот лозунг создала сама жизнь. В промышленности нужны формы, при которых могла бы быть продуктивность. Мы переживаем революционное время, введение в заводе репрессивных мер может принести вред. Заводский комитет сейчас представляет собою очень многое: приходится защищать администрацию, хлопотать о топливе и т. д. Это как будто бы нежелательно, но, с другой стороны, это даст возможность пролетарскому элементу входить в курс дела. Промышленники говорят, что топлива нет и производительность пала. Более деятельные фабриканты имеют более сознательный элемент рабочих. Как поднять интенсивность труда? Промышленник из сознательных рабочих хочет создать кнут для рабочих. Если мы увеличиваем продуктивность, то мы должны и повысить заработную плату. Пальчинский предложил созвать комиссию, которая будет только соблюдать интересы промышленника, а мы должны сказать, постольку это возможно, поскольку будет подыматься производительность. Мы должны вводить контроль. Если мы пойдем в эту комиссию только для того, чтобы знать, что каждая копейка не расходуется напрасно, то этого мало. Нам трудно это сделать, надо кооптировать наших представителей, которые могли бы справиться с этим делом.

Г л е б о в. В виду экономии времени, я отвечать не буду на многие возражения. Предлагаемый парламент не устраивает нас в смысле контроля. Но это создает новую область в наших завоеваниях, и если мы примем это, то тогда это пойдет по всем заводам. Желательно этого не упустить. Этой организацией мы внесем каплю успокоения в массу. Конечно, нам, помимо этой организации, нужен контроль. Они предложили в это совещание от нас 4, но этого мало. От заводского комитета нужно 3, от С. Р. и С. Д. — 1, от союза металлистов — 1, итого — 5, от заводоуправления — 2, от технического союза — 2, от конторского союза и чертежников — 1, от всех иных организаций — 1, итого от них — 6, но согласны они и на паритетных началах, т. е. от них 5 и от рабочих 5. Но даже и эта малочисленность не должна останавливать нас, и не надо нам отказываться от совещания, и приведенную мною норму нужно принять. Нашу работу нужно связать с смешанной комиссией, которая представит вам в скором времени отчет.

*ЛОЦИА. 1917 г., д. без №. «Материалы завкома Путиловского завода, 1917 — 1918», лл. 818 — 823.*

**«Вожди ЦИК ведут правильную тактику защиты буржуазии и помещиков» (Л е н и н).**

**Меньшевистские «Известия ЦИКа» заодно с Пальчинским.**

*Сообщение «Известий ЦИКа» о положении Путиловского завода от 28 сентября 1917 г.*

В связи с возбужденным в особом совещании по обороне вопросом о финансовом положении Путиловского завода, на-днях в кабинете председателя названного совещания состоялось совещание с представителями рабочих Путиловского завода, а также центральных рабочих и профессиональных организаций. На совещании выяснились любопытные факты, характеризующие нынешнее хозяйство Путиловского завода. Общая задолженность завода казне в настоящее время значительно больше 200 млн. руб. Падение производительности труда чрезвычайное, при огромном увеличении общего числа рабочих и повышении заработной платы. Вместо 26 тыс. человек прошлого года теперь это повышение числа рабочих не вызывалось каким-либо расширением плана производства. Наоборот, многие работы пришлось сократить за недостатком топлива и металла. Препятствовать же приему новых рабочих на завод правление не имело никакой возможности. Этим делом ведали совершенно самостоятельно рабочие организации, и правлению приходилось считаться с совершившимся фактом. Значительная часть рабочих ныне оказывается совершенно лишней, и ее содержание составляет ничем не оправдываемый расход государственного казначейства. Рабочая плата в среднем возросла с 4 р. 99 к. прошлого года до 10 р. 02 к. нынешних. Правление считает, что в настоящее время, в условиях сокращенного, за недостатком топлива и материалов, производства, на Путиловском заводе имеются свыше 11 тыс. лишних рабочих. Даже имеющаяся на заводе так называемая «смешанная» комиссия (с участием рабочих) признала, что около 5 тыс. рабочих совершенно лишние, содержание которых составляет в момент, когда государство изнемогает под бременем непосильных расходов, ежемесячный расход в 1 250 000 рублей, т. е. 15 млн. годовых. По расчетам же правления эта вынужденная благотворительность обходится казне в сумму, вдвое большую. Любопытна также статистика ежедневного невыхода на работу: последний с 8% (нормальных) общего числа рабочих вырос до 30%.

На совещании председатель указал на необходимость принятия всех мер к скорейшему приведению числа рабочих завода.[1]

[1] Так в подлиннике.

Разрешено 27 сентября 1917 г. в соответствии с возможной при нынешних условиях снабжения Петрограда топливом и сырьем производительностью. Последнюю необходимо выяснить при деятельном участии самих рабочих и, приняв ее за норму, произвести затем соответствующее сокращение общего числа рабочих. Порядок и условия такого сокращения должны быть выработаны тоже при непосредственном участии рабочей организации. На совещании выяснилось, что ненормальность современного положения рабочего вопроса на Путиловском заводе отлично сознается самими рабочими, и их представители выразили полную готовность оказать всякое содействие урегулированию этого вопроса. На-днях состоится второе совещание в том же составе и будут приняты окончательные решения.

*«Известия Ц. И. К. и П. С. Р. и С. Д.», 1917 г., № 183.*

**«Министры из перебежчиков социализма оказывались говорильными машинами для отвода глаз угнетенным классам» (Л е н и н).**

**Завком разоблачает тенденциозные меньшевистские измышления о причинах разрухи на Путиловском заводе.**

*Письмо завкома Центральному совету фабрично-заводских комитетов, начала октября 1917 г.*

В последнее время в некоторых газетах появляются заметки о положении дел на Путиловском заводе, явно тенденциозные, не соответствующие действительности. Разруха хозяйственной жизни на заводе — факт, обративший на себя внимание и правительственных органов, но, к сожалению, внимание это обращено не на причины, вызвавшие разруху, имеющие общий, а не местный характер, а на последствия ее; по количеству топлива, предоставляемого заводу, сейчас работу могут иметь 26 000 рабочих — количество, бывшее в 1916 г., с средним заработком 4 р. 99 к. В 1917 г. число рабочих — 31 000, средний заработок 10 р. 02 к. Увеличение числа рабочих авторы газетных заметок объясняют не увеличением работ, как это есть на самом деле, а тем, что набор рабочих производился самими рабочими, которые, якобы, не считались с тем, нужны ли новые рабочие или нет. Приемом рабочих теперь действительно заведуют рабочие организации, но фактически ни один рабочий не может быть принят без обоюдного соглашения между представителями заводской администрации и рабочей организации. Кроме того, число рабочих не является произвольным, оно строго сообразовано с действительными работами на станках, прессах и пр. и поэтому всегда может колебать-

ся. Колебания могут быть и в том случае, когда по обстоятельствам дела требуется увеличение числа чернорабочих, хотя общее положение таково, что квалифицированных рабочих приходится увольнять; например, в настоящее время, несмотря на предположенный расчет рабочих, требуется принять вновь 700 человек. Затем надо иметь в виду, что в летние месяцы в некоторых мастерских обычно увеличивается число рабочих для производства построек и ремонта зданий.

В начале августа правление завода сообщило заводскому комитету рабочих, что оно намерено произвести расчет рабочих от 7 до 11 тыс. Мерами, принятыми рабочими организациями, расчет пока отклонен. Организованная по этому вопросу комиссия из рабочих выяснила, что число рабочих, подлежащих сокращению, равно всего 3200 человек (вместо 7 или 11 тыс.), и таким образом рабочих останется 26 тыс., для какового количества топлива хватит, если оно будет доставляться регулярно в таком количестве, как до сего времени, и будут сохранены все рабочие дни, без вынужденного прогула. Но увольнение и этих 3200 человек заводский комитет на себя не берет и вошел с представлением, при посредстве председателя особого совещания по обороне, об уплате предназначенным к расчету заработной платы за месяц вперед, на что ожидается ответ в ближайшие дни. Расчет большею частью касается шрапнельных мастерских, так как, по заявлению Пальчинского и представителей правления завода, в изготовлении на Путиловском заводе «шрапнелей надобности нет».

Далее, перед заводским комитетом рабочих стоит вопрос, может ли правление завода в действительности доставлять столько топлива, чтобы обеспечить работу 26 000 рабочих, так как, по имеющимся сведениям, правление завода задолжало правительству 218 000 000 рублей. Верны ли сведения о такой задолженности завода — вопрос, но задолженность чувствуется на каждом шагу, особенно при получении материалов от поставщиков; 3 октября шрапнельная мастерская не работала несколько часов: не было минерального смазочного масла, в аптеке заводской больницы недостаток медикаментов; нет даже канцелярских принадлежностей; были случаи невыкупа прибывших с материалами вагонов; 20 сентября представителям рабочих организаций пришлось обивать пороги разных учреждений, чтобы добыть денег для уплаты рабочим. Рабочие организации и рабочие заявляют, что так дальше работать нельзя. Это признает и гражданин Пальчинский и, как лекарство против сего, предлагает рабочим установить контроль операций завода, конечно, фиктивный, с которым рабочие не соглашаются, и сами вырабатывают форму и программу действительного контроля. Проект

на-днях будет рассматриваться в особой комиссии председателя особого совещания по обороне.

Председатель заводского комитета рабочих Путиловского завода.

*Собр. Лен. Истпрофа, «Материалы по истории Путиловского завода», папка № 7.*

**«Задача нашей комиссии избавиться и от правительственного контроля и от Пальчинского».**

**Путиловские рабочие — пионеры в деле борьбы за рабочий контроль.**

*Протокол объединенного заседания завкома, Петергофского райсовета рабочих и солдатских депутатов, представителя Центрального фабрично-заводского комитета и военной следственной комиссии завода от 11 сентября 1917 г.*

Глебов. Вопрос чрезвычайной важности, вопрос не местный, а общегосударственный... Функции контролирующего органа, между прочим, предупреждение, предотвращение злоупотреблений... Пальчинский предлагает паллиативную меру: особое совещание... Мы разоблачили эту предложенную махинацию с совещанием и отклонили. Таким образом вопрос о контроле остался открытым. Когда мы заявили, что контроль мы берем, а ответственность не берем, нам ответили иронией и заявили, что такая постановка вопроса невозможна. Пальчинский и К° потребовали от нас представления схемы, проекта, плана работ совета... Для разработки вопроса была создана комиссия... В министерстве труда нам заявили, что сейчас революция не социальная, а буржуазная...[1] Институт собственности не нарушен. Если вы хотите полного контроля, то есть захвата завода, то... министер-

[1] «Это ходячее выражение, обычное (в той или иной форме) в прессе буржуазной, эсеровской и меньшевистской, — писал Ленин о подобных заявлениях, — есть реакционная защита отсталого капитализма, защита, наряженная по-струвистски. Дескать, мы не созрели для социализма, рано «вводить» социализм, наша революция буржуазная, поэтому надо быть в холопах у буржуазии... Услужающие буржуазии горе-марксисты, к которым перешли и эсеры и которые рассуждают так, не понимают (если рассмотреть теоретические основы их мнения), что такое империализм? Что такое капиталистические монополии? что такое государство, что такое революционная демократия? Ибо, поняв это, нельзя не признать, что нельзя итти вперед, не идя к социализму... Либо быть революционным демократом на деле — тогда нельзя бояться шагов к социализму. Либо бояться шагов к социализму, осуждать их по-плехановски, по-дановски, по-черновски доводами, что наша революция буржуазная, что нельзя «вводить» социализм и т. п. — и тогда неминуемо скатиться к Керенскому, Милюкову и Корнилову, т. е. реакционно-бюрократически подавлять «революционно-демократические» стремления рабочих и крестьянских масс». (Соч. т. XXI, стр. 186—187).

ство с вами не идет. Если же вы добиваетесь только контроля, с сохранением старого института заводоуправления, с этим можно согласиться.

Контролирующему органу даются следующие прерогативы:

1) инициатива, 2) контроль над производством и 3) обязательство, обязывающее соблюдать интересы завода.

С этим предложением мы не согласны и решили выработать проект. Обратились за советом к научным силам, экономистам и пр. Тов. Базаров и Рязанов, к которым мы обратились за советом, заявили, что ничего посоветовать не могут. [1] Вопрос этот новый, и его надо разработать в литературе. Осуществлению полного контроля не благоприятствует политическая ситуация... Мы предлагали такой проект:

1) правительственное правление (финансы от правления),
2) заводоуправление,
3) совет.

Совет должен сообщаться с правлением. Правление обязано открывать книги для контроля. Вот в кратких чертах схема построения контролирующего аппарата. Но в проведении этой схемы мы встретили препятствие со стороны Пальчинского, не пойдет на это и министерство труда. Положение таково: если контролировать, то и «отвечать» обязательно. Участие в поднятии производительности — вопрос открытый. Таким образом, вопрос в том виде, в каком он вышел из завода, от нашей организации, вернулся обратно в завод, совершив бесплодное хождение по разным местам.

Горелик. Пальчинскому, защитнику промышленников, надо противопоставить Пальчинского-пролетария, защитника рабочего класса, а у нас его нет. Комиссия потеряла почву под ногами. Контроль новое явление, новое требование пролетариата, в жизни небывалое. В процессе самой работы выкуется контроль. Мы, рабочие, можем указать лишь

---

[1] Надо признать, что «консультанты» — Рязанов и Базаров, оба в то время меньшевики-интернационалисты, были избраны путиловцами весьма неудачно. В этом, впрочем, они сами очень скоро убедились, когда эти «научные силы» заявили, что «ничего посоветовать не могут». «Базаров и К°, — писал тогда Ленин, — не понимают, что, отрицая «рабочий контроль», отрицая «диктатуру пролетариата», они стоят за диктатуру буржуазии».

Чтобы характеризовать отношение Ленина к Рязанову, можно привести следующую фразу, сказанную Владимиром Ильичом об одном его выступлении: «Подобно тому как исключение, случающееся раз в десять лет, лишь подтверждает правило, так и ему (т. е. Рязанову) случилось сказать нечаянно серьезную фразу».

Базаров в 1931 г. привлечен по делу контрреволюционной организации меньшевиков интервенционистов.

Рязанов, бывший членом ВКП(б), в 1931 г., за измену партии и прямую помощь меньшевикам интервенционистам исключен из рядов коммунистической партии.

первые шаги контроля и вообще этого нового дела. Во главе правительственного правления стоит кучка бездарных генералов: вообще это какой-то ненужный, абсурдный орган, лишь тормозящий дело. Надо выбить, столкнуть этот гнилой орган. Пальчинский — сторонник промышленников. Задача нашей комиссии — избавиться и от правительственного правления и от Пальчинского. Наши представители должны пойти в заводоуправление, но ответственности пока не брать, пока это детально не выяснится, пока не станет все дело ясным. Путиловские рабочие являются пионерами дела. Мы поставили этот вопрос, мы же и должны, так или иначе, его решить. Войти в правление хотя бы с совещательною ролью. Пока мы остаемся при нашем старом решении. Что из этого выйдет — покажет будущее, покажет практика. Войти — и разоблачить. Войти — и работать. Это так же, как и вопрос с властью. Она теперь сама идет к нам в руки.

Розенштейн. Мы толкуем о резолюции. Но вопрос не в резолюции, а в самом деле. Вопрос принципиальный. Функции заводского комитета — войти в работу по заводоуправлению... Что делать? Итти или не итти?.. Нас не слушают. Как сделать так, чтобы и контролировать и не отвечать? Как тут быть? Организовать на заводе совет только из рабочих, не входя в правление? Контролировать и о результатах давать отчет только рабочим? Контролируя, надо сохранять демократический принцип... Не брать хозяйственных функций.

Корчагин. Присоединяюсь к мнению т. Горелика, т. е. остаться при нашем прежнем решении. Раньше чем «входить», надо знать, в каком положении дела завода, какова была его работа до сих пор. Участвуя в контролирующем органе, не берем ли мы на себя ответственность перед рабочими?.. Наша работа в этом деле разобьется о неприкосновенность правительственного правления.

Панов. С 1905 г. у рабочих существует определенный взгляд на контроль. Вопрос о контроле и вопрос об участии в поднятии производительности — разное дело. Наше дело — лишь контроль.

Романов. Говорят о контроле, а входить в правление не хотят. Да ведь там только, т. е. в правлении, и можно почерпнуть данные и нити для контроля. Конечно, введению контроля промышленники будут ставить препятствия.

Васильев. Этим важным злободневным вопросом заняты и некоторые другие заводы, и каждый решает по-своему. Напр., на заводе Гужона в Москве контролирующий орган составлен из представителей министерства труда, министерства промышленности и рабочих, с преобладающим числом последних. На артиллерийских заводах также существует контролирующий аппарат, но рабочие входят в него

лишь с совещательным голосом... Беря функции контроля, мы невольно вполне естественно будем вовлечены и в сферу операций, производительности завода, в сферу весьма щекотливую в смысле сохранения принципов революционной демократии и соблюдения принципов классовой борьбы. Кого и что мы будем контролировать? Не вмешиваясь в сферу производительности завода, мы вводим постепенно такой контроль, какой нам будет указан практическими наблюдениями, ходом контрольных работ, самою жизнью, ее реальными указаниями. Именно властные указания заставляют нас принять какие-то меры, избежав тех или иных неправильных шагов, промахов. Выработать же заранее определенный план контроля нет возможности. Конечно, общая схема контроля в приблизительных чертах может быть намечена, напр., контроль работ стола покупок, стола заказов, ввоза и вывоза из завода как сырых материалов, так и изделий и проч., но, повторяю, указать определенно контрольные работы невозможно. Достаточно лишь «зацепиться», чтобы разматывая «клубок дела», получить более или менее ясную картину операций завода и по этой картине делать те или иные выводы для дальнейших шагов.

Гриша. А Пальчинского объехать не удалось. Его цель создать новую палку для того, чтобы подгонять рабочих и подгонять производство. Пальчинский большинства нам не даст ни в правлении ни в других местах. Работа ведется плохо на всех заводах, и нам рекомендуют быть подгонялкой. Штрафы, репрессии, скорпионы — вот будет неизбежный путь при рекомендуемом контроле. Если будет дана возможность полного контроля, тогда — да, но куцый контроль неприемлем. Направить всю деятельность в область политическую.

Лехес. Вопрос освещен достаточно. Предлагаю: создать особую комиссию из состава данного заседания для выработки схемы функций контроля.

Глебов. Т. Гриша предлагает бойкот. Интересы рабочего класса — вот та богородица, которой надо молиться. К контролю надо подходить с точки зрения бытия рабочего класса. Улучшение фабричного законодательства — вот пока наша задача. С Пальчинским можно торговаться. Контроль возможен, но надо выработать определенные формы его. Контрольные организации из рабочих, техников и администрации. Надо действовать с точки зрения целесообразности, с точки зрения защиты классовых интересов. Мое предложение таково: «Собрание поручает товарищам в прежнем порядке вести дальнейшие переговоры о предполагаемом контроле и стараться энергично работать в направлении скорейшего проведения его в жизнь».

Васильев. Выбрать комиссию для выработки, насколько это практически возможно, проекта контроля. Взять у металлистов имеющуюся схему контроля и ее разработать.

Принято. В комиссию выбраны: Васильев, Глебов, Горелик, Панов, Розенштейн.

Председатель Васильев.

Секретарь М. Шмонин.

*ЛОЦИА, 1917 г., д. без №. «Материалы завкома Путиловского завода 1917 — 1918 г.», л. 830 — 834.*

**«Мы... находим, что вновь создавшееся Временное правительство—буржуазное и контрреволюционное... требуем его отставки и перехода власти в руки Совета рабочих и солдатских депутатов».**

*Резолюция, принятая на собрании 2 округа Путиловского завода от 28 сентября 1917 г.*

Заслушав доклад членов Совета рабочих и солдатских депутатов, постановили: «Мы, рабочие данного округа, находим, что вновь создавшееся Временное правительство буржуазное и контрреволюционное по составу, требуем его отставки и перехода власти в руки Совета рабочих и солдатских депутатов,[1] который бы положил в основу следующие требования:

1) решительная борьба с контрреволюцией, 2) расформирование корниловской ставки, 3) отмена частной собственности на помещичьи и монастырские земли и переход их в распоряжение крестьянских комитетов до Учредительного собрания, 4) отмена смертной казни, 5) разгон Государственной думы и Государственного совета, 6) введение декрета о 8-часовом рабочем дне, 8) вооружение рабочих, 9) возвращение расформированных полков за выступление 3—5 июля, 10) освобождение политических арестованных и прекращение их преследования, 11) издание декрета о страховании рабочих от безработицы, инвалидности и материнства и т. п., 12) предложение всем воюющим народам демократического мира, 13) скорейший созыв Учредительного собрания.

*«Знамя труда», 1917 г., № 35.*

[1] «Поражение корниловского восстания, — пишет т. Сталин в предисловии к сборнику «На путях к Октябрю», — открыло вторую стадию. Лозунг «Вся власть Советам» вновь стал на очереди. Но теперь этот лозунг означал уже не то, что на первой стадии. Его содержание изменилось коренным образом. Теперь этот лозунг означал полный разрыв с империализмом и переход власти к большевикам, ибо Советы в своем большинстве были уже большевистскими. Теперь этот лозунг означал прямой подход революции к диктатуре пролетариата путем восстания». («На путях к Октябрю», Гиз, 1925, стр. XXXVII.)

**Ждать — преступление перед революцией» (Ленин).**

**«Требуем передачи всей власти Совету рабочих и солдатских депутатов».**

*Резолюция общезаводского митинга Путиловского завода от 11 октября 1917 г.*

Мы, рабочие Путиловского завода, собравшись на общий митинг 11 октября с. г., заслушав доклады ораторов разных течений, приняли резолюцию товарищей большевиков.

1. Мы, рабочие Путиловского завода, требуем передачи всей власти Совету рабочих, солдатских и крестьянских депутатов. [1]
2. Требуем на всех фронтах перемирия.
3. Требуем предъявить всем воюющим державам мир на демократических началах.
4. Требуем немедленной передачи земель помещичьих, кабинетских, удельных и церковных земельным крестьянским комитетам.
5. Требуем немедленного контроля над производством.
6. Требуем немедленного съезда всероссийских советов.
7. Требуем немедленного освобождения всех заключенных членов земельных комитетов, арестованных правительственными комиссарами.
8. Требуем освободить всех заключенных по политическому делу 3 — 5 июля, которые томятся в республиканских тюрьмах.
9. Протестуем против вывода войск петроградского гарнизона, мы требуем, чтобы петроградский гарнизон был вооружен всеми родами оружия, а также требуем вооружения всего революционного рабочего класса для отражения врага внутреннего революции, а также врага внешнего — против немецкого кайзера.
10. И вполне присоединяемся ко всем решениям Совета. Да здравствует Совет! Вся власть Совету!

Резолюция принята единогласно.

*«Рабочий путь», 1917, № 35.*

---

[1] В «Советах постороннего» Ленин писал: «Остановиться надо на том, что едва ли вполне ясно всем товарищам, именно: что переход власти к Советам означает теперь на практике вооруженное восстание. Казалось бы, это очевидно, но не все в это вдумались и вдумываются. Отрекаться теперь от вооруженного восстания значило бы отречься от главного лозунга большевизма (вся власть Советам) и от всего революционно-пролетарского интернационализма вообще» (Соч., т. XXI, стр. 319).

**Саботаж правления и социал-соглашателей привел завод к остановке.**

*Сообщение «Рабочей газеты» от 21 октября.*

Из-за недостатка топлива остановили работу 10 мастерских Путиловского завода: железо- и сталепрокатные, кузнечная, лафетно-снарядная, ново-снарядная и др.

Заводоуправление и союз металлистов принимают экстренные меры к снабжению завода топливом. Стоит около 10 тыс. рабочих.

*«Рабочая газета», 1917 г., № 102.*

**«Надо итти на восстание сейчас» (Ленин).**

**«Настал момент, когда дальнейшее промедление грозит гибелью всему делу революции» (Сталин).**

*Резолюция рабочих II округа Путиловского завода о вооружении рабочих от 24 октября 1917 г.*

Мы, рабочие II округа Путиловского завода, заслушав доклады члена Совета рабочих и солдатских депутатов:

1) постановили беспрекословно подчиняться Революционному комитету при Петроградском совете;

2) требуем от Всероссийского совета депутатов, чтобы власть была только советам;

3) требуем вооружения всех рабочих.

Председатель (подпись).

Секретарь (подпись).

*«Рабочий путь», 1917, № 46.*

**«Собрание выражает полное недоверие составу и политике Временного правительства».**

*Резолюция путиловских рабочих о войне, земельном и продовольственном вопросах, вторая половина октября 1917 г.*

Выслушав доклад члена Совета рабочих и солдатских депутатов о текущем моменте и доклад представителя от Петроградского союза рабочих потребительных обществ о продовольственном положении и о необходимости взять в руки рабочих дело продовольствия через общий союз рабочих кооперативов, собрание рабочих Путиловского завода 9-го округа, в который входят следующие мастерские: мартеновская, чугуно-литейная, медно-литейная, модельная, термическая и др., приняли следующую резолюцию: до тех пор, пока продолжается кровавая братоубийственная бойня, дело полного рабочего освобождения встречает огромные препят-

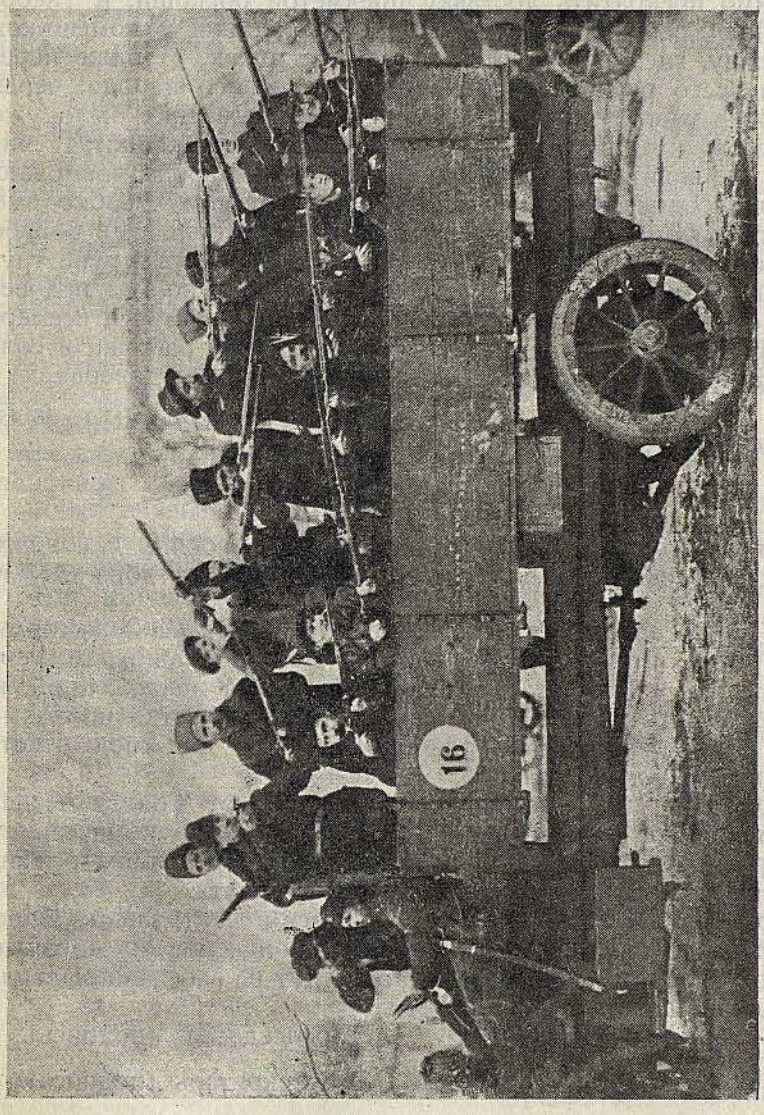


Путиловские красногвардейцы в Октябрьские дни.

ствия, и рабочему классу необходимо добиваться: 1) прекращения войны немедленно, 2) для борьбы с промышленными и торговыми капиталистами необходимо соединяться в общие профессиональные союзы и рабочие кооперативные союзы, 3) для борьбы с продовольственной разрухой необходимо прекратить доставку предметов роскоши, и [необходима] реквизиция запасов продовольствия у помещиков и всюду, где они имеются в частных руках, а также передача всего распределения в руки трудового народа, через рабочие кооперативы. (Настоящее постановление было уже вынесено в одном из предыдущих собраний рабочих.); 4) считая, что полное освобождение трудового народа возможно только совместно с трудовым крестьянством, необходимо всеми силами и мерами поддерживать крестьян в их борьбе за полную и безвозмездную передачу всей земли в руки трудового крестьянства; 5) собрание выражает полное недоверие составу и политике временного правительства и всемерно будет поддерживать Петербургский совет рабочих и солдатских депутатов, которому выражает полное доверие.

*«Рабочий путь», 1917 г., № 45.*

**«Старая власть низложена».**

*Протокол экстренного заседания Совета рабочих и солдатских депутатов Петергофского района от 25 октября 1917 г.*

1) Тов. Горелик делает экстренное заявление, в котором говорится, что, согласно поступившей телефонограммы в 12 час. 25 м. дня, старая власть объявлена низложенной, и новая власть в лице «Революционного комитета» приказывает немедленно взять районному совету под свою ответственность охрану района.

Согласно этому приказу комиссарами от Совета назначаются в 1-й комиссариат т. Сергеев, в 3-й комиссариат т. Грязнов, а комиссар 2-го комиссариата т. Егоров объявляется комендантом указанного комиссариата.

Тов. Леошко и Козенко назначаются в центральное бюро комендатуры для связи и на предмет получения оружия. Все члены, свободные от обязанностей, едут на заседание Петроградского совета.

Председатель (подпись).

Секретарь (подпись).

*ЛОАУ. Фонд Петергофского райсовета, 1917 г., д. № 3.*

**«Власть в районе в руках рабочих».**

*Из протокола экстренного совещания членов Совета рабочих и солдатских депутатов Петергофского района от 25 октября 1917 г.*

. . . Для лучшего осуществления полноты власти на деле решено учредить при районном совете следующие отделы:

1) военно-административный, которому подчиняется вся милиция, красная гвардия, рабочие боевые дружины и другие вооруженные силы, находящиеся в районе. Во главе этого отдела стоит комендант, на которого возлагается все дело охраны и который ответственен за порядок в нем;

2) хозяйственно-продовольственный, которому поручается заведывание хозяйственной частью в районном совете, упорядочение продовольственного дела в районе и надзор за ним;

3) отдел передвижений, коему поручается всеми мерами, вплоть до реквизиции, собрать транспортные средства и заведывать ими.

Во главе всего управления районом стоит председатель районного совета.

Всем начальникам отделов предоставляется право самим подбирать себе помощников, которые ими представляются на утверждение председателя районного совета.

Тов. Корчагин назначается комендантом и начальником военно-административного отдела, т. Федоров назначается начальником хозяйственно-продовольственного отдела и т. Громов — начальником отдела передвижения.

Согласно телефонограмме междурайонного совещания, полученной в 7 час. вечера 25 октября, назначаются комиссарами: т. Володин — почтово-телеграфным отделением в Николаевском пер., т. Козенко — в почтово-телеграфное отд. в д. Иванова, т. Евстифеев — в телеграфное отд. ст. Пущино и т. Мешалкин — на телеграф при пожарной части на Ушаковской ул.

Решено вооружить револьверами всех членов совета, у коих таковых не имеется. Револьверы выдать каждому под его расписку.

Председатель (подпись).

Секретарь (подпись).

*ЛОАУ. Фонд Петергофского райсовета. 1917 г., д. № 3.*

**«Солдаты и рабочие, только-что завершившие победоносное восстание, сумеют победить корниловцев» (Ленин).**

*Из протокола общего собрания пушечной мастерской от 28 октября 1917 г.*

На собрании присутствовало 3000 человек.

Слушали:

По заявлению заводского комитета — т. Мудрова из цехового комитета и члена Совета рабочих и солдатских депутатов Корчагина о необходимости избрать добровольную дружину на защиту от контрреволюционеров, по рытью окопов кругом Петрограда и для спасения революции в виду надвигающейся опасности Керенского-бонапартиста.

Постановили:

Немедленно после собрания явиться в цеховой комитет и записаться всем без исключения, — тот, кто может, — в дружину по рытью окопов.

Председатель Мудров.

Секретарь Скукин.

*ЛОЦИА. 1917 г., д. без №. «Материалы завкома Путиловского завода 1917 — 1918 г.», л. 695.*

*Объявление заводского комитета от 28 октября 1917 г.*

Заводский комитет объявляет от имени военно-революционного комитета, что сейчас необходимо собрать товарищей рабочих для окопных работ, в количестве 1500 человек, причем принять во внимание, чтобы производство, имеющее военное значение, по возможности не останавливалось.

Просим товарищей немедленно откликнуться на этот призыв и явиться в приемную контору.

Заводский комитет.

*ЛОЦИА. 1917 г., д. без №. «Материалы завкома Путиловского завода 1917 — 1918 г.», л. 694.*

*Отношение Совета рабочих и солдатских депутатов Петергофского района коменданту Петергофского района от 31 октября 1917 г.*

Предлагаем вам по получении сего срочно нарядить подчиненных вам красногвардейцев для окопных работ в распо-



Путиловская красногвардейская дружина на охране броневика у Смольного.

ряжение начальника саперной команды, а для охраны района оставить самое незначительное число вооруженных людей.

Председатель Горелик.
Секретарь И. Е. Климов.

*ЛОАУ. Фонд Петергофского райсовета 1917 г., д. № 25.*

**«Мы — сила, способная победить все преграды на пути мировой революции» (Ленин).**

**Что дали путиловцы на защиту революции.**

*Из доклада комиссара Путиловского завода, помещенного в «Бюллетене Бюро военных комиссаров» от 30 декабря 1917 г.*

По требованию Военно-революционного Комитета, в дни контрреволюционной авантюры Керенского мною было отправлено в Красное село и Гатчино, а также на позиции Пулково-Александровка:

2 блиндированных платформы.

4 автомобиля с 4-мя 3″ зенитными пушками.

4 автомобиля с зарядными ящиками.

2 автомобиля, оборудованных своими средствами, для красного креста с носилками, медикаментами и пр.

2 автомобиля, оборудованные своими силами, с установленными походными кухнями.

Отправлено со своими артиллеристами, прислугой и конвоем: 4 орудия 42-линейн., 19 орудий 3″.

На фронт обороны поехал сам с рабочими боевой дружины, в числе 200 человек, где находился 5 суток.

Неоднократно посылались на позиции слесаря для ремонта оружия.

На окопы было послано рабочих путиловцев более 500 человек и 50 плотников; те и другие со всеми нужными для работ орудиями.

Путиловцы снабжали участников операции маслом, бензином, газовыми легковыми автомобилями и пр. Перевозили раненых в легковых автомобилях из-под Красного села и Гатчино до прибытия отряда Красного Креста.

Всякие поломки автомобилей немедленно исправлялись в Автомобильной мастерской завода, которая работала день и ночь. Отремонтированные автомобили немедленно отправлялись обратно, в распоряжение штаба Революционного комитета.

*«Бюллетени Бюро военных комиссаров», 1917 г., № 2.*

**Путиловцы на передовых позициях против банд Керенского — Краснова.**

*Удостоверение, выданное начальником штаба Гатчинского Военно-революционного комитета путиловским шоферам от 22 ноября 1917 г.*

Сие выдано 22 шоферам Путиловского завода в том, что они были прикомандированы на боевую линию Красное Село — Царское в распоряжение В.-Р. Комитета с зенитными орудиями с 25 октября до 22 ноября с. г., исполняли свои обязанности добросовестно и откомандировываются обратно на Путиловский завод.

Начальник штаба (подпись)

Комиссар (подпись)

*Собр. Лен. Истпрофа. «Материалы по истории Путиловского завода», папка № 7.*

**Пользуясь уходом на фронт лучшей части путиловцев, меньшевики и эсеры ведут контрреволюционную работу среди малосознательной части рабочих.**

*Протокол и резолюция башенной и механической мастерских Путиловского завода, требующая создания «однородной социалистической власти», от 31 октября 1917 г.*

Общее собрание округа башенной, механической, паровозосборочной, баковой и магазина завода. В порядке дня

вопрос о посылке людей для рытья окопов. В связи с этим вопросом т. Ланин (большевик) выступил с докладом о Всероссийском съезде советов рабочих и солдатских депутатов, при этом указывал на все то, что происходило на съезде, и как создалось такое правительство. После него выступил т. Прохоров (социалист-революционер) и ко всему сказанному добавил, что теперь единственное спасение революции это есть создание единого революционно-демократического правительства и однородной социалистической власти вместе с большевиками, и указал на то, что теперь не время создавать какие-то комитеты спасения, а нужно всем центральным органам политических партий войти в Исполнительный комитет 2-го Всероссийского съезда, и тогда может создаться такая власть, которая будет отражать волю всего пролетариата и трудового крестьянства. Тов Григорьев (меньшевик) говорил о том, что здесь идет вопрос о власти Керенского и Ленина, а между тем кровь рабочих льется. Авторитетной властью может быть только однородное социалистическое правительство без цензовых элементов.

После прений т. Васин предлагает общему собранию добровольно пойти на земляные окопные работы. Добровольно записалось и пошло на земляные окопы от башенной мастерской 49 человек.

Предложена резолюция т. Прохорова, которая принята единогласно при 2 воздержавшихся.

Резолюция.

Правительство, созданное частью съезда советов на почве уже совершенного в Петрограде переворота, является чисто большевистским; оно не может встретить поддержки во всей стране организованной демократии. Раскол в рядах демократии толкает ее правые элементы, несмотря на давно уже обнаружившееся полное банкротство коалиционной политики, к новому сближению с имущими классами. Всем этим облегчается работа контрреволюции, которая под предлогом подавления большевистского восстания мобилизует силы для удушения революции. Поэтому мы требуем создания однородной социалистической власти вместе с большевиками, которая сумеет вывести революцию на правильный путь к социализму. Вместе с тем протестуем против создания всякой третьей силы, организуемой комитетом спасения[1] родины, ибо в таком перевороте существовать такому ко-

[1] «Комитет общественной безопасности», «Комитет спасения родины и революции» и др. контрреволюционные организации возникли сразу после Октябрьского переворота. В эти комитеты, созываемые по инициативе меньшевиков и эсеров, вошли представители Городской думы и Викжеля. Комитеты ставили своей задачей «воссоздание Временного правительства».

митету не место в виду того, что создать однородную демократическую власть может только Центральный исполнительный комитет 2-го Всероссийского съезда советов.[1]

*«Знамя труда», 1917., № 58.*

**«Только большевистское правительство может быть теперь признано советским правительством» (Ленин).**

**Нарвский райком дает сокрушительный отпор группе большевиков Нарвского района, плетущейся за «штрейкбрехерами революции» Зиновьевым и Каменевым.**

*Письмо Нарвского районного комитета большевиков по поводу антипартийных выступлений ряда товарищей в защиту «коалиционного правительства из всех социалистических партий» от 1 ноября 1917 г.*

Уважаемые товарищи!

Группа товарищей, членов нашей организации, ведет объединительную кампанию в районе, выступая на разного рода непартийных собраниях с призывом к объединению со всеми социалистическими партиями, в том числе и оборонцами, и координацией действий политических партий в районе.

Обсудив вопрос об этой кампании, Нарвский районный

---

[1] 29 октября представитель Нарвского района говорил на заседании Петроградского комитета большевиков, что в названном районе усиленно происходит вооружение и что партийная работа падает, так как работники отвлечены в Красную гвардию. (См. Первый легальный П. К. большевиков, ГИЗ, 1927, стр. 330.)

То, что часть путиловских рабочих в этот период приняла эсеровско-меньшевистскую резолюцию, объясняется тем, что большинство путиловских большевиков и лучшая часть беспартийных боролись в это время на фронте с бандами Краснова — Керенского, а отсиживавшиеся в тылу эсеры и меньшевики вели разлагающую работу среди малосознательной части пролетариата и проводили желательные для них резолюции.

Аналогичную позицию в эти дни занимали некоторые члены большевистского ЦК (Зиновьев, Каменев), также требовавшие «коалиционного правительства всех социалистических партий» и демонстративно ушедшие из ЦК. «Ушедшие товарищи поступили как дезертиры, не только покинув вверенные им посты, но и сорвав прямое постановление ЦК нашей партии о том, чтобы обождать с уходом хотя бы до решений Петроградской и Московской партийных организаций, — писал тогда Ленин... Припомните товарищи, — писал В. И. дальше, — что двое из дезертиров, Каменев и Зиновьев, уже перед восстанием в Петрограде выступили как дезертиры и штрейкбрехеры, ибо они не только голосовали на решающем собрании ЦК 23 (10) октября 1917 г. против восстания, но и после состоявшегося решения ЦК выступали перед партийными работниками с агитацией против восстания». (Соч., т. XXI, стр. 59.) Однако дальнейшие резолюции путиловцев ясно показывают, за кем в действительности шла вся масса путиловских рабочих.

комитет РСДРП, как единственный полномочный выразитель воли нарвской районной организации,

1) считает совершенно недопустимым какие бы то ни было шаги к примирению и совместной работе с меньшевиками и социалистами-революционерами оборонцами в момент, когда эти партии открыто перешли на сторону контрреволюции и принимают активное участие в подавлении рабоче-крестьянского восстания;

2) районный комитет считает возможным какие бы то ни было блоки и соглашения только с организациями и фракциями меньшевиков-интернационалистов, левых с.-р. и с.-р. максималистов; [1]

3) районный комитет настаивает на строжайшем соблюдении партийной дисциплины всеми членами организации, в том числе и в особенности товарищами, занимающими ответственные посты в различных общественных учреждениях района, и требует немедленного прекращения выступлений членов партии на непартийных собраниях в духе, противоречащем основной линии партии в лице ее центральных учреждений и районной организации, представляемой районным комитетом.

Председатель (подпись)

Секретарь (подпись)

*Собр. Лен. Истпрофа. «Материалы по истории Путиловского завода», папка № 7.*

**«Власть взял тот, кто ее... и должен был взять: угнетенный народ — рабочие, солдаты и крестьяне... руководимые... партией большевиков».**

**Путиловский фабзавком разоблачает «невольных свидетелей» революции.**

*Письмо фабрично-заводского комитета Путиловского завода к чертежникам Путиловского завода, первой половины ноября 1917 г.*

На общем вашем собрании 2 ноября (присутствовало 120 чел.) вы вынесли следующую резолюцию по поводу полити-

[1] Начав после ряда колебаний совместную работу с большевиками, левые эсеры уже к моменту заключения Брестского мира вышли из состава Совета народных комиссаров. Недовольные как внешней политикой мира соввласти, так и политикой внутренней, левые эсеры, отражавшие кулацкие интересы, в особенности резко выступали против организации комбедов и продотрядов. Считая необходимым возобновление военных действий против Германии, левые эсеры в целях провокации войны решают совершить ряд террористических актов против видных германских представителей и 6 июля убивают германского посла Мирбаха. Вслед за этим начинается вооруженное восстание левоэсеровских отрядов. Но, не имевший поддержки масс, левоэсеровский мятеж был быстро подавлен.

ческого момента: «Мы, чертежники Путиловского завода, невольные свидетели захвата власти большевиками и происходящей братоубийственной бойни, выражаем свой резкий протест партии, доведшей до пролития родной крови, и присоединяемся к тем социалистическим партиям, которые стоят за скорейшее прекращение гражданской войны и образование социалистического правительства на равных основаниях для всех социалистических партий». (Принято большинством голосов, при 11 против и 12 воздержавшихся).

Заводский комитет, как организация, поставленная на стражу интересов великой трудовой рабочей семьи, к каковой причисляет и корпорацию чертежников, как необходимую составную часть народно-хозяйственного труда, считает долгом сказать об этой резолюции свое слово.

Мы сожалеем, что вы явились «невольными свидетелями» происшедшего. Жизнь властно требует активного участия, творчества. Невольных же свидетелей она отбрасывает. Вы говорите: «большевики захватили власть и довели до пролития родной крови. . .». Власть взял тот, кто ее в конце концов и должен был взять: угнетенный народ и рабочие, солдаты и крестьяне, революционные классы, руководимые партией революционного социализма — партией большевиков, еще с первых дней революции объявившей лозунг — «Вся власть Советам рабочих, солдатских и крестьянских депутатов», т. е. трудовому угнетенному народу. Что касается «пролития родной крови» и «братоубийственной бойни», то вы не потому адресу обратились. Обратитесь к тем, кто своей восьмимесячной преступной, антинародной политикой довел передовой революционный пролетариат и солдат до вооруженного восстания. Почему вы не выносили резолюции против наступательной политики соглашателей, лжесоциалистов, последствием коей были десятки тысяч убитых и столько же искалеченных молодых жизней, принесенных в жертву ненасытным капиталистам? Почему? Или то были не ваши братья, не родная кровь?

Мы до глубины души возмущены вашей резолюцией, идущей вразрез с интересами трудового народа, а потому и не могли смолчать.

*«Правда», 1917 г., № 193.*

**Рабочие и работницы Путиловского завода выражают полную поддержку правительству Советов и приветствуют Российскую социал-демократическую рабочую партию (большевиков).**

*Резолюция работниц Путиловского завода от 13 ноября 1917 г.*

Мы, работницы Путиловского завода, собравшись на общезаводский митинг 13 ноября, постановили: единогласно

выражаем полную поддержку рабочему и крестьянскому правительству советов в его борьбе с контрреволюционным и черносотенным элементом, а также в его борьбе с саботажем чиновничества всех ведомств и государственных учреждений и требуем решительных мер вплоть до ареста и привлечения к суду по закону военного времени.

*«Правда», 1917 г., № 195.*

*Резолюция рабочих Путиловской верфи от 14 ноября 1917 г.*

Горячо приветствуем Российскую социал-демократическую рабочую партию (большевиков), как истинную поборницу интересов рабочего класса.

Пусть крепнут ряды пролетарской революции. Мы просим принять нашу лепту в сумме 10 171 р. 64 к., как материальную поддержку партии.

С товарищеским приветом

Рабочие Путиловской верфи.

*«Рабочий путь», 1917 г., № 73.*

**«Путиловские рабочие, всегда стоявшие на страже интересов революции, достойно ответили... последышам, оторвавшимся от рабочей массы».**

*Сообщение газеты «Правда» от 18 ноября 1917 г.*

Служащие 11 округа Путиловского завода до сих пор не могут вылезть из буржуазного болота, в котором они сидят с давних пор. Этим объясняется, почему они на своем собрании приняли резолюцию с протестом против назначения Военно-революционным комитетом комиссара.[1]

Но путиловские рабочие, всегда стоявшие на страже интересов революции, достойно ответили этим последышам, оторвавшимся от рабочей массы. Ниже мы помещаем текст резолюции, принятой в ответ на резолюцию служащих.

Резолюция,

вынесенная на общем собрании цеховых комитетов Путиловского завода 14 ноября 1917 г., по поводу вышеприведенных резолюций служащих.

Выслушав резолюции служащих завода, общее собрание цеховых комитетов постановило:

Да, заводский комитет в великую страдную минуту являлся штабом по защите революции, и этим товарищи рабочие гордятся и громко заявляют, что и впредь наши рабочие организации будут итти тем же путем, защищая угнетенный трудовой народ.

[1] 1 ноября Центральным военно-революционным комитетом был утвержден на должность комиссара завода Николай Степанович Григорьев, бывший рабочий башенной мастерской.

Заводский комитет есть организация и экономическая и политическая и таковой будет всегда, такова воля избравшей его рабочей массы.

Комиссар завода избран заводским комитетом правильно, он утвержден Центральным военно-революционным комитетом. Неподчинение ему является неподчинением власти, и товарищи рабочие будут соответствующим образом на это неподчинение реагировать.

Вынесем полное порицание служащим, отказывающимся от рабочей трудовой семьи.

Вынесем полное доверие т. комиссару, как законно избранному.

Что касается неподчинения настоящему народному правительству и игнорирования его распоряжений, то об этом будет разговор другой.

Резолюция принята единогласно при 1 воздержавшемся.

Председатель И. Мудров.

Секретарь Т. Швецов.

*«Правда», 1917 г., № 193.*

**«Красная гвардия... голодала, но долг свой исполнила».**

*Доклад о Красной гвардии на заседании заводского комитета совместно с представителями от Совета рабочих и солдатских депутатов, политических партий и союза металлистов от 27 ноября 1917 г.*

Войцеховский (доклад). Сейчас имеется в распоряжении местного штаба 800 человек Красной гвардии. На последнем заседании заводского комитета было настоятельно предложено отозвать товарищей красногвардейцев железнодорожного цеха в числе 260 человек на работы в заводе, без коих, якобы, нельзя на заводе обойтись, а также предложено Красную гвардию реорганизовать. Отзыв Красной гвардии чреват серьезными последствиями, контрреволюция не спит, она далеко еще не подавлена, и в это время распускать наших защитников — шаг весьма рискованный. Прошу красногвардейцев железнодорожного цеха не отзывать. Что касается реорганизации ее, то этот вопрос предоставить решению штаба Красной гвардии.

Вакханен. Было предложено отозвать лишь квалифицированных товарищей железнодорожного цеха. Реконструкцию Красной гвардии предлагалось и предлагается произвести на выборных началах в мастерских, в интересах революции и самой Красной гвардии, поставив ее таким образом на должную высоту.

Вихров. На прошлом заседании заводского комитета

сначала была вынесена резолюция отозвать красногвардейцев железнодорожного цеха, а затем перерешили не отзывать и нанять на работы товарищей солдат. Предлагаю непременно отозвать.

Войцеховский. Когда настал критический момент борьбы с контрреволюцией, первым откликнулся железнодорожный цех и дружно, самоотверженно пошел спасать революцию. Сейчас положение крайне тревожное, и сохранение наличного количества Красной гвардии необходимо. Приходится расходовать силы не только в нашем районе, но уделять и центру города. Надо обратиться с требованием встать на работы тем 12 000, кои не работают. Почему не идут на работы эти 12 000?

Григорьев. 12 000 товарищей гуляет. Отзыв из Красной гвардии 260 человек положения завода не спасет. На прошлом заседании заводского комитета решено было отозвать лишь квалифицированных, а не все 260 человек. Предлагалось принять все меры, чтобы использовать силы 12 000. Конструирование Красной гвардии — дело штаба Красной гвардии. Мы можем лишь указать, где и сколько товарищей можно для Красной гвардии почерпнуть. Завод из-за 260 человек не остановится.

Вакханен. Имея 12 000 без работы, брать для операций с топливом товарищей солдат — это явление глубоко ненормальное... Красная гвардия, повторяю, должна быть построена на выборных началах. Вопрос — имеем ли мы право реорганизовать ее, вопрос странный. Если не имеем, то где же тогда и в чем выражается инициатива масс, ее самостоятельность? Не сверху, а снизу должна итти всякая постройка.

Иванов. Тов. Войцеховский избран единогласно и теми, кто работает в железнодорожном цеху.

Кабанов. Защищали революцию все, а не один железнодорожный цех.

Барановский. Все загорелось из-за 260 человек. Почему с самого начала не заявлялось о другом способе организации Красной гвардии? Почему тогда не заявлялось, что уход товарищей из железнодорожного цеха в Красную гвардию остановит завод: ведь, не остановился. Красную гвардию не отзывать. Это оплот нашей революции, наша опора. Обратитесь в 12 000 армию неработающих, а не опустошайте, не обескровливайте нашу защиту.

Наумов. Отзывать Красную гвардию ни в коем случае нельзя: опасность грозит Петрограду. Не покушайтесь на защитников наших.

Вихров. Красная гвардия вела себя позорно,[1] не ис-

[1] Попытка очернить и обескровить Путиловскую красную гвардию путем отзыва 260 лучших красногвардейцев железнодорожного цеха

полняла своего долга. Исполняли лишь товарищи матросы.

Богданов обрисовал действия Красной гвардии на фронте.

Кабанов то же.

Войцеховский. Положение на фронте было таково, что Красная гвардия не могла достать пищи, голодала, но долг свой исполняла.[1] Предлагаю оставить Красную гвардию, как была.

За эту резолюцию подано 15 голосов.

Предложение т. Вакханена. В целях предотвращения остановки завода, которая может быть вызвана недостатком необходимых рабочих железнодорожного цеха и испытательной станции, пленарное собрание постановило:

1) заводский комитет может вызвать из Красной гвардии необходимое число рабочих для исполнения работ в вышеуказанных цехах (количество определяют цеховые комитеты);

2) запросить штаб Красной гвардии о нужном ему числе красногвардейцев; вызванное число их должно быть пополнено из мастерских на выборных началах. При этом собрание считает, что боевая дружина Путиловского завода должна быть организована на выборных началах, находя, что только при таких условиях она будет вполне отвечать своему назначению;

3) товарищи красногвардейцы, кои будут замечены в предосудительных поступках, подвергаются суду общего собрания мастерских, их выбравших, и

4) для проведения всего вышеизложенного в жизнь довести эту резолюцию до сведения общего собрания цеховых комитетов и округов.

---

возглавлялась анархистом Вакханеном и имела под собой глубоко политическую подкладку. Если принять во внимание, что Путиловская красная гвардия несла вне завода охрану таких постов как Смольный, ВЧК, Совет, Торговый порт и др., то станет вполне очевидным, что уход в такой момент лучших рабочих-красногвардейцев, при одновременной предполагаемой дезорганизации ее путем демагогических заявлений того же Вакханена о необходимости ее построения «на выборных началах» преследовал явно контрреволюционные задачи. Благодаря присутствию на собрании среди «представителей политической партии» значительного числа меньшевиков, эсеров и анархистов резолюция Вакханена большинством в 2 голоса была принята.

[1] В ночь 25 октября отряд путиловских красногвардейцев принимал участие в штурме Зимнего дворца, дрался с юнкерами Павловского училища, а затем был переброшен на борьбу с войсками Керенского — Краснова под Пулково.

По воспоминаниям участников, под Пулковскую гору были двинуты все вооруженные силы Путиловского завода с 6 трехдюймовыми и 3 шестидюймовыми орудиями.

Резолюция эта принята большинством 17 голосов, против нее голосовало 15 человек.

Председатель А. Васильев.

Секретарь Т. Швецов.

*ЛОЦИА. 1917 г., д. без №. «Материалы завкома Путиловского завода 1917 — 1918 г.», лл. 842 — 844.*

**«Учредительное собрание признаем постольку, поскольку оно... признает все завоевания 25 октября».**

**«Принять самые решительные меры к подавлению контрреволюционного восстания калединцев, корниловцев и др.»**

*Резолюция общего собрания пушечной мастерской по вопросу об отношении к созыву Учредительного собрания и Украинской раде от 8 декабря 1917 г.*

1) Мы, рабочие пушечной мастерской, заслушав доклад выборных из Совета рабочих и солдатских депутатов, констатируем, что контрреволюционная буржуазия выступила открыто на борьбу с трудовым народом и всеми грязными способами старается сорвать мирные переговоры, натравить рабочих и солдат и затопить в крови русскую революцию, а поэтому постановляем: считать кадетов врагами народа, и таким господам нет места в Учредительном собрании. Учредительное собрание признаем постольку, поскольку оно станет на защиту трудового народа, т. е. признает все завоевания 25 октября, которые получил рабочий, солдат и крестьянин и объявленные в декретах Совета народных комиссаров. [1]

2) По вопросу о Центральной украинской раде.

Несмотря на полную активную поддержку российского революционного пролетариата в Украйне власть все-таки захватили контрреволюционные элементы, которые совместно с русской буржуазией стараются сорвать мирные перего-

[1] Постановление путиловцев «считать кадетов врагами народа» находится в прямой связи с декретом об аресте «вождей гражданской войны против революции», пытавшихся явочным порядком 28 ноября после демонстрации открыть заседание Учредительного собрания. В тот же день вечером Совнарком принял декрет и воззвание об объявлении кадетов врагами народа.

«Когда созыв Учредительного собрания, — говорил Ленин на заседании ВЦИКа 1 декабря 1917 г., — отделен от нас несколькими днями, буржуазия организует гражданскую войну и увеличивает саботаж, срывая дело перемирия. Мы не дадим себя обманывать формальными лозунгами. Они желают сидеть в Учредительном собрании и организовать гражданскую войну в то же время. Пусть разберут наше обвинение против партии кадетов по существу, пусть докажут, что партия кадетов не штаб гражданской войны, заведомо безнадежной, заливающей страну кровью» (Соч., т. XXII, стр. 100).

воры и затянуть кровавую бойню, а поэтому постановляем: предложить Всероссийскому съезду рабочих и солдатских депутатов принять самые решительные меры к подавлению контрреволюционного восстания калединцев, корниловцев и др., и если Центральная рада будет мешать подавлению этого восстания, то все последствия за это лягут черным пятном на руководителей Рады. [1]

Председатель Борисевич.
Секретарь М. Константинов.

*ЛОЦИА. 1917 г., д. без №. «Материалы завкома Путиловского завода», л. 698.*

**«Капиталисты делают решительно все, чтобы затруднить задачи рабочего класса. И каждой рабочей организации — профессиональным союзам, фабрично-заводским комитетам и др. — предстоит дать решительный бой в экономической плоскости» (Ленин).**

*Воззвание завкома Путиловского завода о поддержке дисциплины, начала декабря 1917 г.*

Товарищи, переживаемые дни великой пролетарско-крестьянской революции обязывают каждого из нас к напряжению всех умственных и физических сил, чтобы козням нашего врага противопоставить железную организованность. Если в обычное время нам необходимы, как воздух, организованность, сплоченность, внутренняя дисциплина, то в переживаемые дни эти могучие демократические начала должны усилиться десятикратно.

Необходима дисциплина ума и воли, т. е. то, что способно преодолевать всякие препятствия, что служит могучим связующим началом во всякой организованной работе.

Завоеванная свобода есть величайшее благо, но завоевать — это дело одно, а владеть ею — другое. Свобода обязывает прежде всего к водворению в каждом из нас дисциплины, порядка в умственных и волевых поступках. Свобода же и гражданский долг требует от нас, не задумываясь,

[1] Буржуазное правительство Украины — Центральная Рада уже с середины ноября повела политику борьбы с советами, разоружая красногвардейцев, подготовляя арест Военно-революционного комитета и сплачивая вокруг себя все контрреволюционные силы. В начале декабря Рада по соглашению с французской военной миссией взяла на себя обязательство не допускать прекращения военных действий против германцев. Под видом возвращения солдат-украинцев на родину Рада пропускала казачьи части к Каледину на Дон для организации контрреволюционного похода на Советскую Россию. В ответ на контрреволюционные действия Рады Совнарком опубликовал 6 декабря манифест к украинскому народу с ультимативными требованиями Раде, отголоском которого и явилась резолюция путиловцев.

не колеблясь, когда это надо, поступаться своими личными интересами (потерявшими теперь, надо сказать, всякое значение) ради общего народного блага.

К прискорбию, среди товарищей встречаются люди (правда, их немного), которые свободу поняли, как произвол желаний, как разнузданность, всегда вредящие общему рабочему делу. Поэтому долг каждого товарища останавливать, предупреждать проявление такого произвола и разнузданности.

Помните, товарищи, что наш враг — капиталист и его печать зорко следят за нами. Эксплоатирующий класс не брезгает никакими средствами для того, чтобы вызвать анархию и разложение в промышленности, провоцируя выступления рабочих, эксцессы и насилия над администрацией и служащими, чтобы таким образом окончательно разрушить промышленные предприятия и выбросить рабочих на голодную смерть. Поэтому, товарищи, никаких эксцессов, никаких репрессий, самосудов, насилия по отношению администрации завода, технического персонала и других служащих с вашей стороны быть не должно, ибо все это пойдет лишь во вред вам самим и вашим организациям.

Заводский комитет.

*Собр. Лен. Истпрофа. «Материалы по истории Путиловского завода», папка № 7.*

**«На путях от рабочего контроля к рабочему управлению».**

*Из протокола соединенного собрания представителей заводского комитета, цеховых комитетов, центральной заводской и местных расценочных комиссий Путиловского завода и делегатов от Совета рабочих и солдатских депутатов и профессиональных союзов, от 11 декабря 1917 г.*

Доклад заводского комитета. Докладчик — председатель т. Васильев.

Современная жизнь выдвинула массу новых вопросов, новых задач, новых неотложных работ, с которыми нам, рабочим, необходимо считаться, которые жизнь велит нам разрешить. В последнее время, благодаря агитации некоторых элементов, считающих своею задачею не разрешение общих пролетарских, классовых вопросов, а преследование чисто личных эгоистических вожделений, возникло дезорганизующее массы течение. Под видом политической борьбы и экономических требований производится борьба отдельных групп, направленная против рабочих организаций и даже отдельных лиц; возникают ссоры, разлад на почве чисто мещанских, мелкобуржуазных желаний. Здесь видно полное

отсутствие чувства коллективизма и яркое выступление личных интересов, диктуемых мещанской болотной психологией. Сыпятся нападки и на заводский комитет в целом и на отдельных его членов. Комитет обвиняют в том, что он ведет борьбу политическую, оставив экономическую. Забывают, если знали, азбучную, набившую оскомину истину, что борьба экономическая без политической есть нелепость, абсурд, несуразность. Конечно, обвинение это есть лишь маска, под которой скрываются волки в овечьей шкуре, скрываются личные, эгоистические домогательства. Заводский комитет завален работой. Помимо текущей, обычной работы на него возложена детальная разработка и проведение в жизнь таких чрезвычайно важных задач, как фактическое осуществление рабочего контроля и учета производства, демобилизация промышленности, т. е. переход на производство мирного времени, добыча, отыскание топлива и изыскание мер к беспрепятственной его доставке, т. е. воздействие на транспорт и пр. Все это требует необычного напряжения сил, времени и проявления творческой энергии. Критикующие деятельность заводского комитета основываются на личных умозрительных выводах, не вдаваясь в практическую работу комитета, в действительность, ибо не знают ее. Кстати сказать, наш завод некоторые высшие органы управления обвиняют в провоцировании, в превышении тарифных ставок, вызвавшем аналогичные явления на некоторых других заводах. Вот в какое положение попадают рабочие организации в защите интересов товарищей рабочих.

О т о п л и в е. Еще самодержавное правительство принимало меры к добыче и транспортировке топлива, но тогда топливо нужно было для изготовления предметов вооружения, для осуществления безумной человекоистребительной авантюры, но и тогда уже встречались препятствия в получении топлива, благодаря широко развитой безудержанной спекуляции. И чем дальше, тем препятствий становилось больше. Разруха в добыче и транспортировании топлива все увеличивалась и обострялась...

...Здесь надо еще сказать, что в данное время наличные запасы угля в Донецком бассейне не играют роли, ибо весь вопрос сейчас в транспорте. Не говоря уже об отвлечении огромных транспортных средств на нужды войны, саботаж служащих и чиновников на железных дорогах и в угольной промышленности является также огромным препятствием в получении и перевозке топлива. Месяц тому назад в Донецком бассейне было угля на складах 94 млн. пудов. Но получить из этого количества более или менее значительную часть по указанным причинам нельзя... Можно было бы перечислить массу примеров неурядиц, тормозящих, губящих дело. На железных дорогах взяточничество идет во всю

ширь и представляет обычное явление. Станции буквально запружены простойными вагонами с углем и другими грузами. Причина тормоза в транспорте объясняется тем, что никто не знает, сколько рудник требует вагонов. Екатерининская железная дорога запрашивает определенное количество порожняка для антрацита, и на запасных станциях они скопляются ненагруженные. Но есть факты, что антрацита все-таки больше вывозится, чем другого угля. На других станциях наоборот есть интенсивность в погрузке вагонов, но доставить вагоны нет возможности, и благодаря этому получается: есть топливо — нет вагонов, есть вагоны — задерживается нагрузка.

Болезнь вагонов. Если была бы возможность починить вагоны, то можно было бы погрузить продукта 30 000 000 млн. пудов.

Причина коммерческая. Цена на труд по погрузке поднялась, и вообще цена поднялась, а за простой вагонов цена старая, тем и пользуются, кому это выгодно. Простой вагонов на Екатерининской железной дороге выразился только в течение одного месяца в 1 000 000 часов.

Раньше простой выражался в 100 часов, а теперь 385 тыс., благодаря чему вывоз груза выражается лишь в 18 000 час. в месяц. На нагрузку и выгрузку полагается 8 часов, взимается штраф 20 коп. с вагона. Промышленникам и спекулянтам оказалось выгодным платить ничтожный штраф за простой, чем производить разгрузку вагонов.

Отсутствие правила для сформирования поезда. Все операции по составлению поездов делаются на авось, вследствие чего из строя выходит до 50% паровозов. Для борьбы со всеми ненормальностями организованы 4 комиссии, которые изучают причины глубокой разрухи в деле и которым поручено принять радикальные меры к упорядочению железнодорожных операций.

В движении вагонов время берет 22%, а простой — 78%. Екатерининская железная дорога дает 80%, а Южно-Восточная — 20%.

Штраф рудников. Если рудник затребовал вагонов больше, чем ему надо, он платит штраф за простой пустого вагона 2 руб. в сутки. Архангельская железная дорога взимает за простой вагонов 40 руб. в сутки за каждый вагон. Это обстоятельство благотворно повлияло на заработную плату за нагрузку вагонов, в смысле ее увеличения, и радикально понизило число простойных вагонов... Что касается состояния вагонов, то ломаными вагонами завалены все станции, где мне приходилось проезжать... Недобросовестность и взятки железнодорожников — вот язвы, разъедающие правильную организацию железнодорожных операций.

В общем надо сказать, что в этом гнилом деле необходима

самая энергичная и неустанная борьба, и борьба не частичная, не местная, а в общегосударственном масштабе...

О демобилизации на заводе. В первую очередь намечено производство паровозов, вагонов и автомобилей, затем идут краны, машины, пушки, лафеты и снаряды 10″, 11″ и 12″ (на верфи ремонт пароходов).

Глебов. В ближайшее время не предвидится получить топливо, так что праздники придется продлить до 15 января. Сейчас же на заводе числится рабочих 23 — 24 тыс.; из них не выходят на работу от 8 до 12 тысяч. Среди невыходящих есть до 5 тыс. таких, кои не работают уже от 3 до 6 месяцев, и они все же числятся в заводе, но привлечь их к делу нет возможности... Будем ли мы вести дело по-старому или поведем его образцово? Выяснив причины, по которым 4 — 5 тыс. не работают по несколько месяцев, мы должны вычеркнуть их из числа товарищей рабочих завода, и таким образом очистить завод от плевел. Прием рабочих закрыть... Есть много работы для чернорабочих, но гуляющие на работу не идут: боятся и мороза и грязной работы. Получая $^2/_3$ за прогул, требуют сверх того за работу, например, на распиловке дров еще плату сдельно... В интересах дела не упускать с завода квалифицированных рабочих, чтобы не остаться без коренных профессиональных сил.

Молотов. Переделать печи на уголь, воспользовавшись праздничным отдыхом. За праздничные дни уплата $^2/_3$ в железопрокатной мастерской будет равна 40 000 руб., угля же сожгли бы, если бы работали, на гораздо большую сумму. Обсудить вопрос о горячих мастерских отдельно. Все равно проработали бы не более 3 дней.

Васильев. Вопрос этот решит заводский комитет...

Шульц. Общее положение таково, что нужно больше организованности, а для сего нужны радикальные меры... Положение заводского комитета затруднительное, и мы должны его поддерживать, доверять деятельности этой организации, исполнять ее директивы. Нужна схема дальнейших работ на заводе. Надо подробно рассмотреть общее положение работ и вопрос о плате за нерабочее время. Надо дать право заводскому комитету решить дело о неработающих 5000 человек. Предписания заводского комитета должны исполняться неуклонно. Слушаться своей организации.

Кудрявцев. Аппетиты у нас большие. А деньги-то народные. Заводский комитет отстаивает $^2/_3$. Это приветствуем. Нам надо бороться с чрезвычайно высокими заработками. Заработки эти дезорганизуют массы. Заводский комитет делает то, что следует...

Молотов. Товарищи, рабочие должны подчиняться вынесенным их организациями решениям. К неподчиняющимся применять репрессии вплоть до увольнения.

Резолюция к вопросу о распределении рабочих, предложенная т. Васильевым и принятая единогласно.

По вопросу о переводе рабочих из цеха в цех на те работы, каковые являются неотложно-спешными (катастрофическими), собрание постановило следующее:

а) на неотложные и спешные работы, в случае ненахождения или недостачи чернорабочих, предлагается переходить на таковые квалифицированным рабочим, являющимся по своему цеху безработными не по своей вине. Они получают при переходе ту оплату труда, каковая значится по данному производству, т. е. за ними сохраняется их действительный заработок по их цеху;

б) рабочие, которые после распределения их «распределительной комиссией» остаются все-таки безработными и на предложение перейти на другую работу отвечают отказом (не подчиняются данному постановлению), лишаются права на получение $^2/_3$;

в) рабочие, не являющиеся на завод по неизвестным причинам или по самовольному продлению срока, сверх отпусков (без уважительных причин) более трех дней, подлежат расчету.

Примечание. Рабочие, лишенные двух третей, получают расчет в порядке общего постановления.

Рабочие, рассчитываемые за самовольный невыход на завод более тридцати дней (одного месяца), лишаются выдачи за месяц вперед, не выходившие на работу менее тридцати дней, получают расчет в общем порядке.

Васильев. Поручить заводскому комитету провести резолюцию в жизнь. Принято единогласно.

О добровольном расчете.

Евстигнеев. Давать всем уходящим добровольно за 1 месяц вперед.

Офицеров. Техника должна развиваться, поэтому квалифицированных товарищей рабочих не распускать.

Резолюция принята единогласно.

Желающие взять добровольный расчет делятся на две группы:

1) нужные производству,

2) ненужные производству.

Первой группе цеховой комитет и начальник не дают записок и сохраняют их, как нужных для завода (они получают 2 месяца военной отсрочки и не получают за 1 месяц вперед).

Второй группе цеховой комитет и начальник дают свидетельство, что уход их не вредит делу цеха, и они получают

расчет в обыкновенном порядке: за 1 месяц вперед и 2 месяца военной отсрочки.

Примечание. Добровольный расчет должен быть истолкован в том направлении, чтобы нужных рабочих задерживать в мастерских только в самом крайнем случае.

Завод переживает небывалый недостаток в топливе, и в ближайшем будущем такового к поступлению не предвидится. Это необходимо иметь в виду и итти навстречу добровольному желанию рабочих взять расчет широко. Не давать льгот лишь тем рабочим, без которых в буквальном смысле слова остановится мастерская.

*МАОР. II. Фонд Центр. сов. фаб.-зав. ком., 1917 г., д. № 7, лл. 12—23.*

**«Задачи организации производства ложатся целиком на рабочий класс» (Ленин).**

*Отношение завкома Путиловского завода в правительственное правление по вопросу о демобилизации промышленности от 13 декабря 1917 г.*

В связи с вопросом о демобилизации заводов была рассмотрена возможная программа деятельности мастерских Путиловского завода при условии мирного времени. Как основное положение было принято, что завод будет снабжен достаточным количеством топлива и сырых материалов.

При рассмотрении было принято, что завод должен возобновить производство тех предметов, кои составляли его специальность довоенного времени, а из новых остановить свое внимание на специальных работах, которые не могут быть выполняемы другими заводами.

Для детальной разработки вопроса с определением всех необходимых цифровых данных принята следующая основная программа по отделам:

I. Артиллерийский отдел. Остается производство снарядов крупных калибров и артиллерии по намеченной программе.

Изготовление 3″ шрапнелей и 6″ бомб останавливается совершенно.

В связи с передачей башенной мастерской с частью оборудования для паровозного дела производство лафетов для 42-линейных пушек присоединяется к пушечной мастерской, для чего утилизируется освободившееся помещение сборочной мастерской 6″ снарядов.

Лафетно-снарядная мастерская продолжает, кроме крупных снарядов, изготовление лафетов 3″ зенитных орудий и двигателей Кенгресса.

Лафетно-штамповочная мастерская ведет свою нормальную работу по изготовлению лафетов и часть сил уделяет по медницким работам для паровозного отдела, средства ксего для предполагаемой программы недостаточны.

Автомобильная мастерская предназначается, главным образом, для массового ремонта грузовых автомобилей.

Считаясь, с одной стороны, с необходимостью уступить занимаемую сейчас автомобильной мастерской малярную мастерскую для нужд вагонного отдела (см. далее), а с другой — с необходимостью в большей площади для склада, разборки, монтировки и т. д. автомобилей, предположено автомобильную мастерскую перевести в освобождающееся помещение мастерской 3″ шрапнели, для каковой цели можно целесообразно занять шрапнельно-сборочное отделение, приемочную и часть станкового отделения.

Средства инструментального и ремонтного отделений шрапнельного завода утилизируются для механического отдела автомобильной мастерской и подкрепляются свободными станками башенной мастерской.

Помещение станкового отдела шрапнельного завода с оборудованием остается без изменений, как резерв.

Башенная мастерская, как таковая, перестает существовать, переходя в паровозный отдел (см. далее). Оборудование ее идет частью для пополнения пушечной мастерской, частью для автомобильной мастерской, в большей же части остается для паровозного дела.

II. Паровозный отдел предназначается исключительно для сборки паровозов.

Помимо новых паровозов и запасных частей, чем отдел обеспечен заказами на 3 года, предполагается производить ремонт паровозов в широком масштабе.

III. Вагонный отдел продолжает выполнять заказы на товарные вагоны (около 1000 штук) и возобновляет производство вагонов специального назначения (холодильник, IV класса и трамвайные), а также ремонт товарных и трамвайных вагонов.

Малярная мастерская, теперь занимаемая автомобильной мастерской, возвращается вагонному отделу, как специально построенная и оборудованная распределительной тележкой.

Вопрос о продолжении работ по зарядным ящикам, заказ на которые имеется на 1500 шт. и материал для которых изготовлен полностью, остается открытым впредь до решения его в высшей инстанции.

IV. Механический отдел принимает на себя производство паровозной арматуры, коленчатых валов, экскаваторов, подъемных механизмов и нефтяных двигателей установленного на заводе типа.

V. Мостовой и котельный цех — производство

мостов прекращается совершенно. Котельные работы, в связи с ремонтом паровозов, расширяются, в каковой работе намечено участие верфи.

Возобновляются работы по подъемным кранам.

VI. Металлический отдел обслуживает заводские нужды и производит специальные сорта стали для рынка.

Детальное выяснение всех вопросов, связанных с демобилизацией завода, как-то: определение программы работ, выяснение размеров запасов материалов и потребности в них, подсчет оборудования и необходимого числа рабочих рук производится в настоящее время по мастерским и отделам.

Заводский комитет.

*Собр. Лен. Истпрофа. «Материалы по истории Путиловского завода», папка № 7.*

**Путиловский завод национализирован.**

*Постановление Временного рабочего и крестьянского правительства от 27 декабря 1917 г.*

В виду задолженности Акционерного Общества Путиловских заводов казне Российской Республики, Совет Народных Комиссаров постановляет: принять Путиловские заводы со всем имуществом Акционерного Общества Путиловских заводов, в чем бы оно ни состояло, в собственность Российской республики.

Организация управления заводами и делами означенного Акционерного Общества возлагается на Народного Комиссара Торговли и Промышленности.

За председателя Совета Народных Комиссаров

И. Сталин.

Народные Комиссары:

В. Алгасов, В Трутовский,
Г. Петровский, А. Шлихтер.

Управляющий делами Совета Влад. Бонч-Бруевич.

Секретарь Скрыпник.

*Печатается по сб. «Декреты Октябрьской революции». М. Партиздат, 1933 г., стр. 389.*

*Циркуляр правительственного правления Путиловских заводов от 20 февраля 1918 г.*

Во исполнение постановления Совета народных комиссаров от 27 декабря 1917 г. народным комиссаром торговли и промышленности назначено правительственное правление Путиловских заводов в следующем составе: Николай Федо-

рович Дроздов, Петр Ефимович Беляев, Владимир Андреевич Жандр, Александр Павлович Логин-Серебровский, Дмитрий Георгиевич Щегольков, Иван Тимофеевич Абакумов, Антон Ефимович Васильев, Николай Степанович Григорьев, Феофан Евсеевич Крисанов, Иван Лаврентьевич Ряднев, Максим Степанович Вилесов, Григорий Никанорович Гроздев, Георгий Дмитриевич Калмыков.

По избрании Н. Ф. Дроздова председателем правления и Д. Г. Щеголькова товарищем председателя правительственное правление в целях реорганизации управления Путиловским заводом и Путиловской верфью разделило управление заводами на 4 секции:

1) секцию управления техническим отделом,

2) секцию управления коммерческо-хозяйственным отделом,

3) секцию управления административно-экономическим отделом,

4) секцию управления отделом верфи.

Из состава правления в секцию управления техническим отделом вошли: Д. Г. Щегольков, И. Т. Абакумов, Н. С. Григорьев и Ф. Е. Крисанов.

В секцию управления коммерческо-хозяйственным отделом вошли: В. А. Жандр, А. П. Логин-Серебровский и М. С. Вилесов.

В секцию управления административно-экономическим отделом вошли: А. Е. Васильев, Г. Д. Калмыков, Г. Н. Гроздев и Д. Г. Щегольков и в секцию управления отделом верфи вошли: П. Е. Беляев и И. Л. Ряднев.

При этом нижепоименованные члены правления в составе означенных секций приняли на себя непосредственное заведывание:

1) технической частью Путиловского завода — Д. Г. Щегольков;

2) коммерческо-хозяйственною частью завода — А. П. Логин-Серебровский, причем впоследствии в его заведывание должна войти в этой части также и Путиловская верфь;

3) административно-экономической частью завода и верфи (по вопросам рабочих и служащих) — А. Е. Васильев;

4) по части расценки труда и заработной платы на заводе и верфи — Г. Н. Гроздев.

Заведывание технической частью Путиловской верфи сохранено за директором верфи И. И. Бобровым, и пока на него же возложено заведывание и коммерческо-хозяйственной частью верфи.

Правительственное правление.

*ЛОЦИА. 1917 г., д. без №. «Материалы завкома Путиловского завода 1917 — 1918 г.», л. 357.*

**«Сейчас не должно думать об улучшении вот в этот момент своего положения, а думать о том, чтобы стать классом господствующим» (Л е н и н).**

*Обращение завкома к путиловцам по поводу введения тарифа и обострения отношений между рабочими и техническим персоналом, конца декабря 1917 г.*

Т о в а р и щ и!

Его величество, рабочий класс, пролетариат только тогда является вполне величеством, когда он действует едино, не разрозненно, солидарно, когда воля тысячных масс представляет волю единую. Только такое объединенное, организованное действие приносит нам желанную победу, как показало свержение самодержавного строя.

Теперь, при новом строе жизни, когда он еще неоформлен, когда революция продолжается и властно диктует нам борьбу за расширение своих державных прав, далеко еще не завоеванных, когда старая форма разрушается, а новые создаются, — теперь особенно необходимо, особенно ценно организованное единство действий, единая воля масс, как могучее орудие для победы.

Между тем, к великому прискорбию, далеко не все товарищи рабочие это сознают или недостаточно сознают. Например, борьба за улучшение материального положения рабочих. Ведя ее организованно, солидарно, мы побеждаем, как сейчас в отношении тарифа. Если бы товарищи рабочие действовали разрозненно, неорганизованно, то не могли бы иметь сейчас даже урезанного тарифа, всячески кроенного и перекроенного. Но, несмотря на то, что для выработки и переработки этого тарифа пришлось затратить много сил и времени, чтобы получить возможно более стройную систему оплаты труда, все же, благодаря недостаточному усвоению и опознанию сути дела, появляются неверные, ошибочные истолкования и понимание тарифа и самого порядка его построения, вносящие раздор и разноголосицу в массы, в результате чего мы имеем бесконечную волокиту и отдаление срока введения тарифа.

Порядки канувшего в вечность старого времени оставили в несознательной части рабочих глубокие следы старых навыков, отживших методов борьбы, теперь уже неприменимых, противоречащих завоеванному свободному строю.

Раньше увеличение заработной платы зависело всецело от предпринимателя, от администрации фабрики или завода, и для получения прибавки или удаления нежелательного мастера приходилось организовывать забастовки; например в 1921 г. на заводе Лесснера, чтобы настоять на удалении мастера, рабочие бастовали 102 дня и в результате поставленной цели не добились.

Теперь порядок такой, что ни предприниматель, ни дирек-

ция, ни начальник мастерской или мастер не имеют права ни увеличить ни уменьшить заработную плату. На то и другое требуется разрешение, санкция «общего хозяина». У рабочих этот хозяин — всероссийская их организация, для Петрограда — петроградская организация. У предпринимателей — их организация, союз фабрикантов и заводчиков.

Вот кто в настоящее время является хозяевами. Окончательное же решение того или другого вопроса, например о прибавках, зависит исключительно от реального соотношения борющихся сил. Если рабочие в данный момент сильны, достаточно организованы, они побеждают: хозяин-заводчик уступает хозяину-рабочему.

К большому прискорбию приходится констатировать, что в некоторой части товарищей рабочих, даже среди называющих себя сознательными и партийными, сохранились старые взгляды на положение вещей. Эти товарищи до сих пор полагают, что все в их материальном положении зависит от начальников или мастеров, а потому против этих должностных лиц нередко применяются товарищами репрессивные меры, и на этой почве возникают нежелательные, вредящие делу самих же рабочих, эксцессы и конфликты.

Среди той же части товарищей наблюдается такой еще ошибочный взгляд, что в рабочей среде люди, не занимающиеся физическим трудом, не терпимы, что они суть дармоеды, паразиты. Так рассуждающие товарищи упускают из вида то основное положение, по которому в промышленности, в техническом производстве, кроме физического труда, необходим, неизбежен еще труд умственный, нужны люди с солидными техническими знаниями, с основательной теоретической подготовкой, что, кроме практики, в дело производства влагается еще теория, что класс трудящихся, живущих своим производительным трудом, заключает в себе два основных типа рабочих — «физического рабочего» и «умственного рабочего», труд которых неразрывно связан между собою. Конечно, печально, что до сих пор технические силы, умственные силы выходили не из рабочей среды. Но в этом уже надо винить дореволюционный строй, создающий господство в стране особых привилегированных, а потому одной из задач времени является создание новых умственных рабочих из рабочей среды, но и при этом до тех пор, пока существует капиталистический строй, борьба между трудом и капиталом неизбежна; естественно, и кадры наших «умственных рабочих» тут делу не помогут: поможет и решит борьбу наша организованность.

Клеймить тех, кто идет против рабочих, против их интересов, против их революционных завоеваний, кто препятствует расширению наших прав, — это наш долг, и мы от него не отступим, но прибегать к самосудам, к тачкам мы ни

в коем случае не должны. Это может вызвать весьма нежелательные последствия, могущие повредить лишь нам, рабочим. Надо знать и помнить, что в нашей среде могут найтись бесшабашные и малонадежные люди, которые умышленно или неумышленно способны создавать конфликты и эксцессы, расхлебывать которые всегда приходится всей массе. Пример: недавно на Резиновой мануфактуре имел место такой факт, в результате которого администрация разбежалась, и получился своего рода локаут. Такие случаи могут быть на руку лишь тому, кто все время только и думает, как бы сократить число рабочих.

Для разрешения возникающих конфликтов имеется особая организация, примирительная камера, к ней товарищи рабочие и должны обращаться и только ее решений придерживаться.

В последние дни некоторые корпорации рабочих делают забастовки лишь для того, чтобы настоять на ускорении рассмотрения их требований, совершенно не обращая внимания на то, что выбранные ими представители для защиты их прав выбиваются из сил, чтобы удовлетворить, поскольку это от них зависит, заявленные справедливые требования и ускорить разрешение вопроса. В данном случае своими забастовками, товарищи, вы лишь даете лишний козырь в руки наших врагов, которые не замедлят по этому поводу поднять словесный и печатный шум, по обыкновению извращая и ложно истолковывая факты, с целью подорвать доверие к рабочим организациям и внести смущение в малосознательные массы. Конечно, одной из первых наших задач является улучшение материального положения рабочих, и, действуя организованно, мы всегда получим свое, но при этом надо иметь в виду, что цены на жизненные продукты растут неимоверно, и сравнять заработок с ценами продуктов — это бесполезное дело.

Надо же, наконец, нам понять, что сейчас вся суть вопроса в общем политическом положении страны, в общей хозяйственной разрухе исстрадавшегося, изголодавшегося, изнищавшего народа. Будем же гражданами не на словах, а на деле и проникнемся сознанием, что все наши усилия, вся наша энергия, все накопившееся святое негодование должны быть направлены только в одну цель: с корнем вырвать то проклятое зло, которое является причиной всех наших бед и которое сулит нам *либо смерть, либо рабство, но не жизнь свободных людей.*

Председатель А. Васильев.
Секретарь Шмонин.

*ЛОЦИА. 1917 г., д. без №. «Материалы завкома Путиловского завода 1917 — 1918 г.», лл. 225 — 228.*

**«Комитет, защищая интересы рабочих, стоял не только на принципе улаживания конфликтов между капиталом и трудом, но неустанно проводил тенденцию вмешательства в хозяйственную жизнь завода».**

*Из доклада о деятельности заводского комитета рабочих Путиловского завода за 1917 г.*

Заводский комитет, приступая к исполнению своих обязанностей, первым долгом счел необходимым поставить себе задачу быть чисто пролетарской организацией, опирающейся всегда и во всем на своих избирателей, и, расширяя свои права и рамки практической деятельности, допускать естественную борьбу с теми, кто встанет у него, как организации, на пути, кто будет препятствовать оформлению его жизненных функций.[1]

При возникновении заводского комитета ему не было дано ни программы деятельности ни какого-либо устава, коими он мог бы руководствоваться в своих работах. Устав и программу составляла и писала сама реальная жизнь. Ее практические указания, по мере развития функций комитета, ложились в основу, как руководящие начала. Таким образом у заводского комитета оказался лучший учитель — жизнь. Но, как известно, жизнь зачастую людей опережает. И комитету, чтобы не отстать, приходилось напрягать все силы, весь опыт и знания, преодолевать многочисленные препятствия и трения, возникавшие в процессе организационной и творческой практической работы, улаживать конфликты и эксцессы и бороться с дезорганизаторскими течениями в малосознательной части товарищей рабочих. Все это требовало огромной затраты времени и энергии.

Конечно, в таком новом деле, как организация заводского комитета, где параллельно с практической работой шла выработка форм деятельности, шла работа творческая, были возможны и допустимы некоторые ошибки. Но ошибка ошибке — рознь. Мы, члены комитета, до сих пор в своей деятельности не замечали таких ошибок, которые приносили бы ущерб рабочему делу и которые можно было бы нам поставить в вину... Ошибки допустимы даже в тех случаях, когда человек работает по заранее проверенному, точно

---

[1] Завком Путиловского завода, руководимый Нарвским районным комитетом большевиков, был в действительности подлинно пролетарской организацией, с большевистской четкостью осуществлявшей все проводимые мероприятия, начиная от защиты экономических интересов рабочих, кончая контролем над производством.

«Завком в великую страдную минуту, — гласит одна из резолюций путиловских рабочих, — являлся штабом по защите революции и этим товарищи рабочие гордятся и громко заявляют, что и впредь наши рабочие организации будут итти тем же путем, защищая угнетенный трудовой народ». («Правда», 1917, № 193).

рассчитанному плану или чертежу; в данном же случае комитету, как мы уже сказали, не было дано ни плана, ни чертежа, а «чистый лист бумаги».

Комитет, защищая интересы тт. рабочих, стоял не только на принципе улаживания конфликтов между капиталом и трудом, он неустанно проводил тенденцию вмешательства в хозяйственную жизнь завода и, поскольку было возможно, осуществлял это на деле, не беря на себя функций распорядительных, а лишь контрольные; причем все завоевания в этой области, все занятые комитетом контрольные посты взяты им без открытых конфликтов с представителями капитала, без призыва массы к защите позиций, а исключительно путем словесных переговоров и таких же воздействий. Правда, был случай, когда комитет апеллировал к массе, — это по поводу реорганизации отставшего от жизни правительственного правления завода, но вопрос оставался открытым до тех пор, пока, наконец, политическая ситуация не поставила его ребром, пока прояснившиеся перспективы экономической жизни не показали, что настал момент, властно требующий коренного переустройства правления.

Между прочим, комитет взял на себя функции контроля над действиями заводской экспедиции. Но обнаруженные здесь ненормальности, например, отпуск готовых изделий по старым ценам, бывшим до войны, комитет пока не мог устранить. Далее, вследствие заявлений мастерских о недостаточном количестве или полном отсутствии тех или иных предметов, потребовалось вникнуть в операции по закупке материалов. Но в виду сложности этого дела и отсутствия свободных рук комитет пока не имел возможности установить здесь полного контроля и ограничился временно лишь выяснением причин, вызывающих недостачу или отсутствие материалов.

Затем явилась необходимость выяснить положение завода в смысле наличности материалов, изделий, инвентаря и проч. Но осуществить это оказалось не так-то легко, как думалось, и то, что сделано, не оправдало ожиданий. Составлено было две анкеты, одна касалась жизни мастерских, другая — расхода и наличности изделий и материалов. При реализации этих анкет комитет убедился, что для того, чтобы подойти ближе и вникнуть глубже в жизнь завода, для этого нужны не бумажные анкеты, а создание такого живого аппарата, который бы действительно привел к желанной цели.

Далее, в силу необходимости комитету пришлось взвалить на свои плечи наем рабочих, причем оказалось, что поскольку он взял на себя эту функцию, постольку пришлось взять и другую: расчет рабочих, что нравственно и практически для рабочей организации было слишком тяжело. Все же вследствие несовершенства соответствующего администра-

тивного аппарата пришлось взять на себя часть и этого, не своего дела. Поэтому сначала была организована так называемая следственная комиссия, а затем ей переданы функции и распределительные. Комиссию по распределению рабочих жизнь потребовала организовать особо и в шрапнельном заводе. Цель и задачи распределительной комиссии — разобраться, кого рассчитать и кого на какую работу перевести, а также быть в постоянном контакте с теми мастерскими, где есть излишки рабочей силы, и с теми, где есть недостаток в ней, чтобы по мере надобности делать перевод из первых во вторые...

...Кроме того, комитет также выделил из своей среды лиц для работ культурно-просветительных. Вопросы культуры и просвещения являются теперь вопросами самыми жгучими, самыми животрепещущими, дорогими нам и стоящими к нам, пролетариям, ближе, чем к кому-либо другому... Театр, например, эта наглядная и лучшая воспитательная школа, имеющийся на заводе, раньше находился в ведении администрации завода, теперь же перешел в руки рабочих, им пользуются как для собраний, так и для театральных представлений исключительно рабочие; помещение сдается лишь с разрешения рабочей театральной комиссии.

Надо также отметить участие комитета в больничной кассе, при которой создан больничный совет и санитарная комиссия.

Помимо всех внутренних организаций комитету необходимо было находиться всегда в контакте и с другими организациями, вне завода, центральными, куда также выделено значительное число членов комитета, где они ведут постоянно фабричную работу и почти оторваны от комитета, напр.: центральный совет заводских комитетов, районный фабрично-заводский комитет, наконец еще появилась организация по ликвидации дел и перестройке военных технических учреждений по типу организаций для мирного труда, а также Совет народного хозяйства; во всех этих организациях работает 6 членов нашего комитета.

Для улучшения продовольствия общественные организации устроили столовые, где также остался для постоянной работы один из членов комитета.

Почти ежедневно встречаются дела вне завода, требующие откомандирования на целые дни нескольких членов, а в последнее время приходится посылать и в провинцию по больному вопросу о топливе; вследствие этого в комитете зачастую ощущается недостаток работников.

*Собр. Лен. Истпрофа. «Материалы по истории Путиловского завода», папка № 7.*

## «Признать справедливым роспуск Учредительного собрания».

*Резолюция окружного собрания 8-го округа от 8 января 1918 г.*

По докладу тт. Кириллова и Тепляева об Учредительном собрании и о деятельности его и о роспуске такового, общее собрание округа присоединилось к их словам и, выслушав резолюцию т. Тепляева, также присоединяется и аплодирует таковой резолюции, которая оповещена ниже.

Резолюция общего собрания 8-го округа. о роспуске Учредительного собрания.

Мы, рабочие Путиловского завода, обсудив вопрос о роспуске Учредительного собрания, выносим резолюцию: признать справедливым роспуск Учредительного собрания, а именно потому, что, собравшись 5 января, собрание на первом заседании не признало власти советов народных комиссаров, избранных всенародно. Отдаем всю полноту власти только советам, т. е. беднейшему крестьянству и всему пролетариату; приветствуем власть советов рабочих, крестьянских и солдатских депутатов и Совет народных комиссаров, выбранных и утвержденных советами всей России, и приветствуем третий Всероссийский съезд советов.[1]

Председатель Андреев.
Секретарь А. Гаврилов.

*Собр. Лен. Истпрофа. «Материалы по истории Путиловского завода», папка № 7.*

[1] Учредительное собрание было открыто 5 января 1918 года т. Свердловым, огласившим «декларацию прав трудящегося и эксплоатируемого народа». Однако большинство Учредительного собрания, состоявшее из эсеров, отказалось обсуждать эту декларацию, точно так же как и декреты II съезда советов о земле и о мире, отказываясь признать власть советов и заняв откровенно контрреволюционную позицию. В ночь на 7 января ВЦИК принял по докладу Ленина декрет о роспуске Учредительного собрания.

«Учредительное собрание, выбранное по спискам, составленным до Октябрьской революции, — писал Ленин в проекте резолюции об его роспуске, — явилось выражением старого соотношения политических сил, когда у власти были соглашатели и кадеты... Трудящимся классам пришлось убедиться на опыте, что старый буржуазный парламентаризм пережил себя, что он совершенно несовместим с задачами осуществления социализма, что не общенациональные, а только классовые учреждения (каковы советы) в состоянии победить сопротивление имущих классов и заложить основы социалистического общества. Всякий отказ от полноты власти советов, от завоеванной народом советской республики в пользу буржуазного парламентаризма и Учредительного собрания был бы теперь шагом назад и крахом всей Октябрьской рабоче-крестьянской революции» (Соч., т. XXII, стр. 188—189).

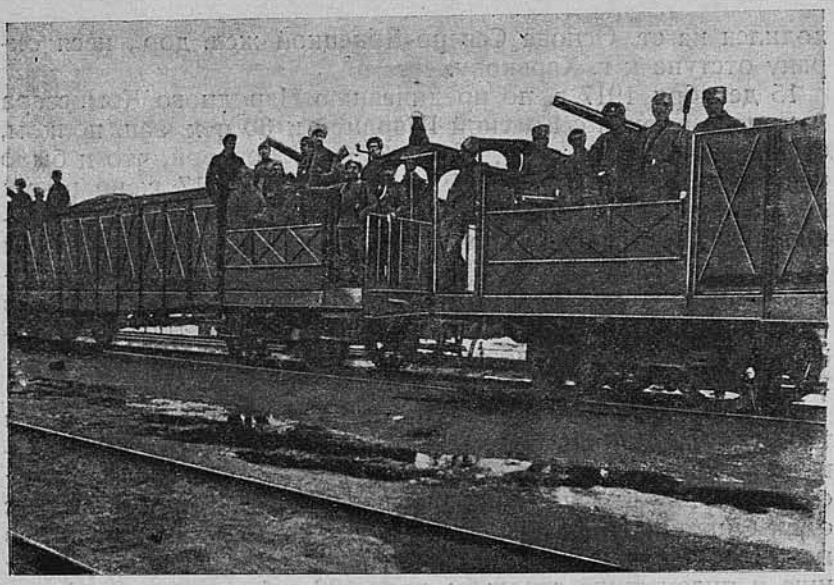

Путиловский бронепоезд № 2.

**«Россия способна давать не только одиночек героев... Россия сможет выдвинуть этих героев сотнями, тысячами» (Ленин).**

**Путиловские рабочие в борьбе за октябрь во всей стране.**

*Удостоверение, выданное начальнику путиловского бронепоезда главнокомандующим армиями по борьбе с контр-революцией от 31 января 1918 г.*

Дано сие от Начальника Штаба народного комиссара по борьбе с контр-революцией Арсению Емельяновичу Зайцеву в том, что он состоял с 2-го ноября 1917 г. по декабрь 15 — 1917 г. командиром броневого поезда, входящего в состав Петроградского отряда сводных революционных войск по борьбе с контр-революцией, а также с 15 декабря 1917 г. по 31 января 1918 г. в распоряжении штаба народного комиссара по борьбе с контр-революцией. Участвовал во всех операциях Петроградского отряда, как-то в ночь на 4-ое ноября был с поездом во главе отряда во время взятия броневого поезда под местечком Куженькино Бологое-Полоцкой ж. д., 24 и 25 ноября 1917 г. был с поездом во главе во время боя под ст. Томаровка, совместно с поездом № 1 тов. Годлевского огнем батареи поезда отстаивал отступить и итти на Обоянь шести тысячную армию ударников, шедшую на Белгород, участвовал при добивании отрядов под ст. Герценовкой, Прохоровкой и Сажны. При занятии гор. Харькова на-

ходился на ст. Основа Северо-Донецкой жел. дор., неся охрану отступа к г. Харькову.

15 декабря 1917 г. по предписанию Народного Комиссара Антонова выехал с Красной Гвардией и 30 пех. зап. полком, стоящим в г. Харькове, для занятия ст. Лозовой, что и было исполнено 17 декабря 1917 г. 17 декабря 1917 г. во время нападения гайдамаков на ст. Лозовую, когда одним из офицеров 307 Зап. полка предательски были сняты заставы со стороны г. Павлограда, что дало возможность гайдамацкому куреню неожиданно попасть на поезд, быстро открыв огонь из орудий поезда этим расстроил противника и благодаря этому вышел поезд из района станции и спасся от плена.

19 декабря 1917 г. по предписанию тов. Егорова, имея 100 чел. прикрытия поезда, вторым после разведывательного паровоза вошел в Павлоград и способствовал Харьковскому отряду Красной Гвардии занять с боя город и затем с одним прикрытием занял с боя ст. Синельниково, разогнав находящийся там гайдамацкий курень, оказавший оружейную и пулеметную стрельбу, взял 183 гайдамака и 8 офицеров в плен, а также винтовки и пулеметы.

27 декабря 1917 г. по предписанию тов. Антонова и Муравьева отправился с броневым поездом, в состав которого входило 38 чел. команды, в г. Екатеринослав, где при содействии поезда был занят город и обезоружен гарнизон, взято шесть орудий и 29 (двадцать девять) пулеметов.

31 декабря 1917 г. по предписанию командующего 1-ой армией Егорова броневой поезд выехал для занятия гор. Александровска, что и было исполнено. 2 января 1918 г. взято три орудия, броневой автомобиль и разоружено 11 эшелонов казаков. 5 января 1918 г. по предписанию тов. Егорова броневой поезд выехал по направлению гор. Полтава, куда и прибыл 8 января 1918 г. По пути в гор. Полтаву поезд содействовал разоружению гайдамацких гарнизонов г. Константинограда, местечка Ланная и Карловки. В ночь на 10 января 1918 г. по предписанию тов. Муравьева броневой поезд выехал по направлению ст. Александровск, не доехав до Павлограда, броневой поезд по телеграфу тов. Антонова был возвращен вновь в г. Полтаву, где 12 января 1918 г. получил новое назначение для занятия Ромодана, что и было исполнено 14 января 1918 г., несмотря на то, что поезд потерпел крушение, во время которого были убитые и раненые, поезд с одними площадками вел наступление на ст. Гребенка и огнем орудий к вечеру 14 января 1918 г. выбил противника из оной, предварительно подбив снарядами их артиллерию.

15 января 1918 г., получив предписание от т. Муравье-

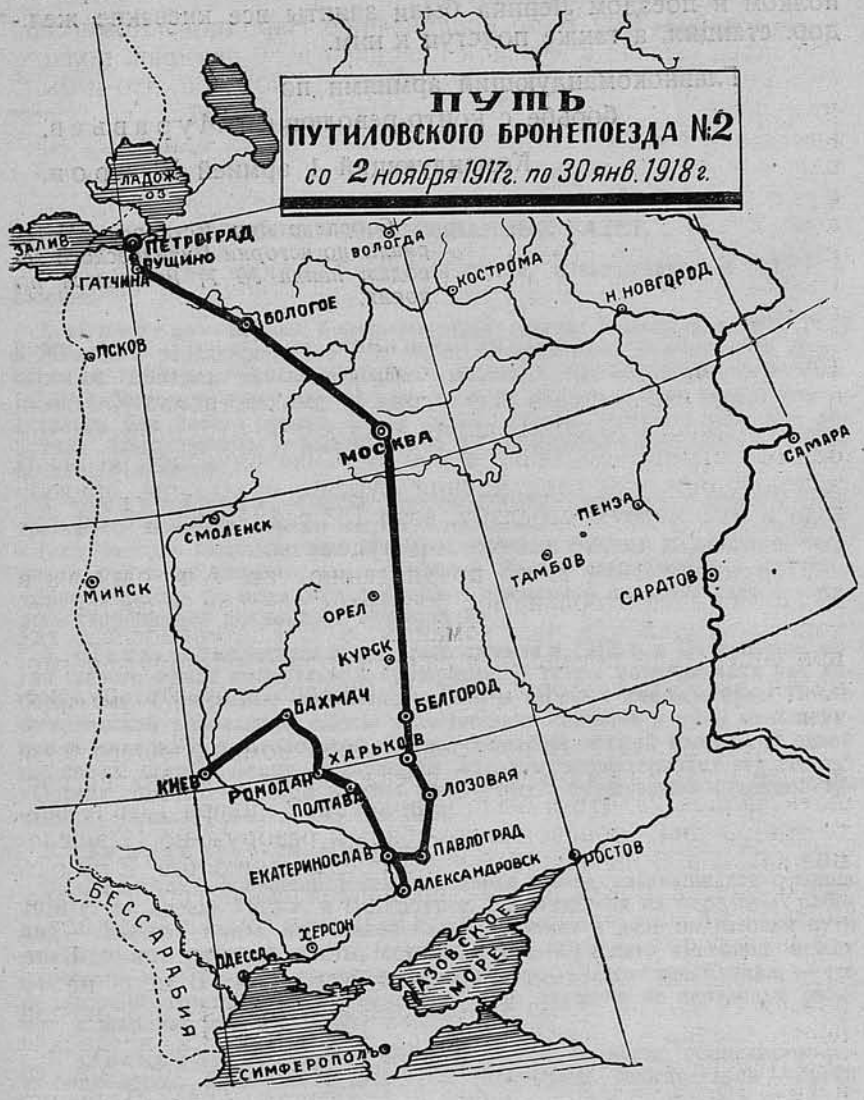


в а, выехал по направлению ст. Бахмач, которая была занята 16 января 1918 г. 17 и 18 января 1918 г. в 2-х дневном бою под ст. Круты, где противник оказывал со своей стороны сильное артиллерийское сопротивление, броневой поезд совместно с Брянской артиллерией огнем орудий сбил оного, подбив батареи противника в 6-ти дневном бою под г. Киевом; броневым поездом, помимо своих четырех орудий, было выставлено семь полевых орудий, совместным огнем которых 25

января 1918 г. был подбит и взят броневой поезд гайдамаков. За шесть дней боя под Киевом совместно с Сибирским полком и поездом Ленина были заняты все киевские жел.-дор. станции, а также подступ к ним.

Главнокомандующий армиями по
борьбе с контр-революцией Муравьев.

Командующий 1 армией Егоров.

*Собрание Лен. Истпрофа. «Материалы по истории Путиловского завода», папка № 7; печатается по копии.*

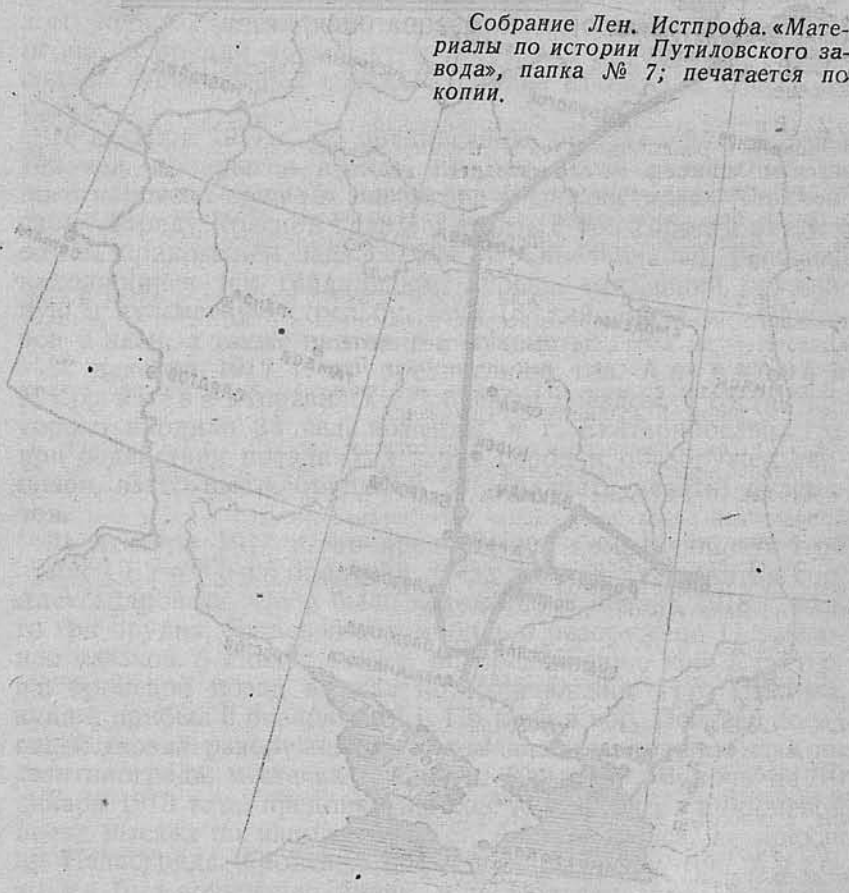

## СПИСОК ИСПОЛЬЗОВАННЫХ ГАЗЕТ.

1. «Вечерняя почта» — вечерняя газета, издававшаяся в 1905 г. в Москве.

2. «Вперед» — первая большевистская газета. Выходила в 1905 году в Женеве и редактировалась Лениным, Ольминским, Воровским и Луначарским. «Вперед» начала выходить в период, когда большевистская часть РСДРП, благодаря тому что «Искра» всецело попала в руки меньшевиков, осталась без своего органа. От III съезда партии редакция «Вперед» получила благодарность за выдержанное революционное направление. Всего вышло 18 номеров.

3. «Дело народа» — орган Петроградского комитета, а затем и Центрального комитета партии эсеров, издававшийся в 1917 г. в Петрограде. «Дело Народа» выходило при непосредственном участии Керенского, Чернова, Гоца и др. Являясь, как ее называл Ленин, «министерской газетой», «Дело Народа» во всем поддерживало Временное правительство и являлось сторонницей коалиции с буржуазией.

4. «День» — ежедневная газета, выходившая в 1912 г. в Петербурге, орган левого крыла либеральной буржуазии. В газете сотрудничали как либеральные буржуазные публицисты, так и эсеры и ликвидаторы. После Февральской революции, «День» окончательно перешел в руки меньшевиков и выходил под заголовком «Орган социалистической мысли». В одной из своих статей Ленин следующим образом характеризует эту газету: «Орган» социалистической мысли» (не шутите!), буржуазный и шовинистический «День»» (Соч., т. XX, стр. 555).

5. «За правду» — см. «Правда».

6. «Звезда» — большевистская легальная газета, издававшаяся с конца 1910 г. по апрель 1912 г. в Петербурге. Рассчитанная на передовых рабочих — «Звезда» имела колоссальнейшее значение в деле подготовки пути для массовой рабочей газеты, каковой стала «Правда». «Разница между «Звездой» и «Правдой» состояла лишь в том, — писал тов. Сталин, — что аудиторией «Правды» в отличие от «Звезды» служили не передовые рабочие, а широкие массы рабочего класса».

7. «Знамя труда» — орган Петроградского комитета социалистов-революционеров. Выходило с 1917 г. в Петрограде. Впоследствии — орган левых эсеров.

8. «Известия совета рабочих депутатов» — орган Петербургского совета рабочих депутатов. Выходили с 17 октября по 19 декабря 1905 г. Печатались в легальных типографиях, захваченных насильственным путем. Вышло 10 номеров, 11-й был арестован в наборе.

9. «Известия ЦИК и ПСР и СД» — официальный орган Центрального исполнительного комитета и Петроградского совета рабочих и солдатских депутатов, издававшийся в 1917 г. в Петрограде. До Октябрьской революции «Известия» находились в руках меньшевиков и эсеров и имели оборонческо-соглашательское направление.

10. «Искра» — орган РСДРП. Начала издаваться в 1900 г. за границей под непосредственным руководством В. И. Ленина. «Искра» основную свою задачу видела в решительной борьбе с экономизмом и в подготовке пролетариата к предстоящим классовым битвам. В ноябре 1903 г. в виду разногласий в редакции Ленин выходит из состава редакции и «Искра» попадает в руки меньшевиков. Продолжала выходить до октября 1905 г.

11. «Моряк» — вначале орган «инициативной группы», затем орган судовых команд Черноморского флота. Первый номер вышел в Константинополе в январе 1912 г.

12. «Набат» — орган группы анархистов-коммунистов, выходивший в 1905 г.

13. «Наша жизнь» — газета кадетского направления. Издавалась в Петербурге с ноября 1904 г. по декабрь 1905 г. проф. Ходским.

14. «Новая жизнь» — в 1905 г. первая легальная большевистская газета, издававшаяся в Петербурге под непосредственным руководством Ленина. В 1917 г. — «Новая жизнь» — орган с.-д. интернационалистов. Занимала колеблющуюся позицию, выступая то против Временного правительства, то против большевиков. После Октябрьской революции — «Новая жизнь» резко выступает против советской власти. В. И. Ленин, останавливаясь на одной из статей «Новой жизни», писал: «Она («Новая жизнь». *Ред.*), выступает на этот раз в более идущей к ней роли адвоката буржуазии, чем в явно «шокирующей» эту даму, приятную во всех отношениях, роли защитника большевиков» (Соч., т. XXI, стр. 252).

15. «Новое время» — одна из наиболее видных газет в дореволюционной России. С 1876 г. во главе ее стоял А. С. Суворин. «Новое время» было органом наиболее реакционных дворянских и бюрократических кругов и являлось одной из ярких продажных черносотенных газет. «Воры, публичные мужчины, продажные писатели, продажные газеты. Это — наша «большая пресса» писал—Ленин о «Новом времени» (Соч., т. XVII, стр. 282).

16. «Правда» — легальная массовая большевистская газета, издававшаяся в Петербурге с апреля 1912 г. по июль 1914 г. В истории большевистской печати и в истории рабочего движения «Правде» принадлежит выдающееся место. «Создание «Правды»,—говорит тов.—Сталин, остается выдающимся доказательством сознательности, энергии и сплоченности русских рабочих». Подвергаясь бесконечным преследованиям со стороны царского правительства, «Правда» вынуждена была выходить под различными наименованиями. Последовательность наименований следующая: «Правда», «Рабочая правда», «Северная правда», «Правда труда», «За правду», «Пролетарская правда», «Путь правды», «Рабочий», «Трудовая правда». После Февральской революции «Правда» выходила как официальный орган ЦК и ПК РСДРП. В период керенщины вновь подвергалась преследованиям и после июльских дней редакция «Правды» была разгромлена юнкерами. Вплоть до Октября вновь стала выходить под различными наименованиями.

17. «Пролетарий» — большевистская газета, выходившая с 13 по 24 августа 1917 г. взамен закрытого «Рабочего и солдата».

18. «Путь правды» — см. «Правда».

19. «Рабочая газета» — меньшевистская «министерская», как ее называл Ленин, газета, выходившая в 1917 г. при ближайшем участии Мартова, Либера и Дана.

20. «Рабочий» — большевистская газета, выходившая с 25 августа по 2 сентября 1917 г. взамен закрытого правительством Керенского «Пролетария».

21. «Рабочий и солдат» — большевистская газета. Выходила с 23 июля по 9 августа вместо закрытой правительством Керенского «Правды».

22. «Рабочий путь» — большевистская газета, выходившая с 3 сентября по 26 октября в Петрограде в период запрещения правительством Керенского большевистской газеты «Рабочий». После Октябрьской революции «Рабочий путь» перестал издаваться, так как вновь начала выходить «Правда».

23. «Речь» — центральный орган кадетской партии. Начала выходить в 1906 г. в Петербурге. Фактическим редактором ее являлся Милюков. После Февральской революции «Речь» ведет клеветническую агитацию против большевиков и Ленина. Закрыта после Октябрьской революции.

24. «Русь» — «бойкая радикальничающая», как ее называл Ленин, газета, издававшаяся в 1903 — 1906 гг. в Петербурге А. А. Сувориным. Выходя под лозунгом «благо не отдельных классов, но всего народа», «Русь» фактически была близка к кадетам, и иногда Ленин ее прямо называет кадетской газетой (См. Соч., т. IX, стр. 101).

25. «Северная правда» — см. «Правда».

26. «Северный голос» — легальная газета, выходившая в конце 1905 г. в Петербурге. «Северный голос» начал выходить как объединенный орган большевиков и меньшевиков после закрытия большевистской «Новой жизни» и меньшевистского «Начала». Закрыт на третьем номере.

27. «Торгово-промышленная газета» — официальный орган министерства торговли и промышленности.

28. «Трудовая правда» — см. «Правда».

## ОГЛАВЛЕНИЕ


Памяти большевика, товарища, друга . . . . . V
Памяти активного борца за большевистскую историю заводов . . . . IX
Предисловие. — *И. Газа* . . . . . XI
Путиловец в русской революции. — *Н. Попов* . . . . . XV

**Тысяча девятьсот пятый год**

Экономика и техника . . . . . 3
Условия труда . . . . . 27
Начало массового движения. 9 января . . . . . 46
Массовое движение в 1905 году . . . . . 81

**Между двумя революциями**

Экономика и техника в годы реакции и подъема . . . . . 135
Условия труда в годы реакции и подъема . . . . . 165
Массовое движение в годы подъема . . . . . 178
Экономика и техника завода в годы войны . . . . . 234
Массовое движение в годы войны . . . . . 256

**Тысяча девятьсот семнадцатый год**

Февральская революция . . . . . 309
От Февраля к Июлю . . . . . 319
Июльские дни . . . . . 351
Корниловщина . . . . . 370
Октябрьская революция . . . . . 400

Приложение. Список использованных газет . . . . . 439

*Ответственные редакторы: В. Бухина и А. Гайсанович. Техн. редактор Н. Филиппов. Книга сдана в набор 25/VIII 1933 г. Подписана к печати 12/X 1933 г. Ленгорлит № 25660. Тираж 10.000 экз. Заказ № 988. Формат бумаги 62 × 94 1/16. 30 3/4 печ. л. (79880 тип. зн. в 1 бум. л.). Бум. л. 15 3/8*

*2-я типогр. „Печатный Двор" треста „Полиграфкнига", Ленинград, Гатчинская, 26.*

6 руб.

Переплет 50 к.